Информационный бюллетень

«Сборник нормативных актов
Ивановского муниципального района»

Официальное издание
№ 23 (182)
I Том
от 20.12.2017 г.

ИВАНОВСКИЙ МУНИЦИПАЛЬНЫЙ РАЙОН
ИВАНОВСКОЙ ОБЛАСТИ
АДМИНИСТРАЦИЯ
ИВАНОВСКОГО МУНИЦИПАЛЬНОГО РАЙОНА

П О С Т А Н О В Л Е Н И Е

от «21» декабря 2015 г. № 1644

г. Иваново

Об утверждении административного регламента предоставления муниципальной услуги «Формирование списков граждан, имеющих право на приобретение жилья экономического класса в рамках программы «Жилье для российской семьи» государственной программы Российской Федерации «Обеспечение доступным и комфортным жильем и коммунальными услугами граждан Российской Федерации» (в ред. пост. от 01.12.2016 № 1079, от 10.06.2016 №442)

В соответствии с Федеральным законом Российской Федерации от 06.10.2003 года № 131-ФЗ «Об общих принципах организации местного самоуправления в Российской Федерации», Федеральным законом Российской Федерации от 27.07.2010 года № 210-ФЗ «Об организации предоставления государственных и муниципальных услуг», постановлением Правительства Российской Федерации от 16.05.2011 года № 373 "О разработке и утверждении административных регламентов исполнения государственных функций и предоставления государственных услуг", постановлением Правительства Российской Федерации от 05.05.2014 года № 404 «О некоторых вопросах реализации программы «Жилье для российской семьи» в рамках государственной программы Российской Федерации «Обеспечение доступным и комфортным жильем и коммунальными услугами граждан Российской Федерации», постановлением Правительства Ивановской области от 22.10.2014 года № 433-п «Об утверждении перечня категорий граждан, имеющих право на приобретение жилья экономического класса, Порядка формирования списков граждан, имеющих право на приобретение жилья экономического класса, и сводного по Ивановской области реестра таких граждан в рамках программы «Жилье для российской семьи» государственной программы Российской Федерации «Обеспечение доступным и комфортным жильем и коммунальными услугами граждан Российской Федерации», постановлением администрации Ивановского муниципального района от 05.03.2015 года № 416 «Об утверждении Порядка разработки и утверждения административных регламентов исполнения муниципальных функций и административных регламентов предоставления муниципальных услуг», в целях повышения качества и доступности предоставляемых муниципальных услуг, администрация Ивановского муниципального района

П О С Т А Н О В Л Я Е Т:

1. Утвердить административный регламент предоставления муниципальной услуги «Формирование списков граждан, имеющих право на приобретение жилья экономического класса в рамках программы «Жилье для российской семьи» государственной программы Российской Федерации «Обеспечение доступным и комфортным жильем и коммунальными услугами граждан Российской Федерации» (приложение 1).
2. Опубликовать настоящее постановление в Информационной бюллетене «Сборник нормативных актов Ивановского муниципального района» и разместить на официальном сайте Ивановского муниципального района.
3. Настоящее постановление вступает в силу с момента подписания.
4. Контроль за исполнением настоящего постановления оставляю за собой.

Глава Ивановского муниципального района **С.В. Низов**

Приложение 1 к постановлению
Администрации Ивановского
муниципального района
№_1644_ от 21.12.2015

Административный регламент предоставления муниципальной услуги
«Формирование списков граждан, имеющих право на приобретение жилья экономического класса
в рамках программы «Жилье для российской семьи» государственной программы Российской Федерации
«Обеспечение доступным и комфортным жильем и коммунальными услугами граждан Российской Федерации»

Глава 1. Общие положения

1.1. Административный регламент предоставления муниципальной услуги «Формирование списков граждан, имеющих право на приобретение жилья экономического класса в рамках программы «Жилье для

российской семьи» государственной программы Российской Федерации «Обеспечение доступным и комфортным жильем и коммунальными услугами граждан Российской Федерации» (далее - регламент) разработан в целях повышения качества, эффективности и результативности предоставления муниципальной услуги, определяет сроки и последовательность административных процедур при предоставлении муниципальной услуги.

1.2. Заявителями на получение муниципальной услуги являются:

а) граждане, состоящие на учете в качестве нуждающихся в жилых помещениях, предоставляемых по договорам социального найма, по основаниям, которые установлены статьй 51 Жилищного кодекса Российской Федерации и (или) федеральным законом, Указом Президента Российской Федерации, а также граждане, признанные нуждающимися в жилых помещениях, предоставляемых по договорам социального найма, по указанным основаниям, но не состоящие на таком учете;

б) граждане, проживающие в жилом помещении, которое в установленном порядке признано непригодным для проживания, либо в жилом помещении в многоквартирном доме, который в установленном порядке признан аварийным и подлежащим сносу или реконструкции, - независимо от размеров занимаемого жилого помещения;

в) граждане, которые в установленном законодательством Российской Федерации, законодательством субъектов Российской Федерации, муниципальными правовыми актами порядке являются участниками государственных или муниципальных программ, иных мероприятий и имеют право на получение социальных выплат (субсидий) на приобретение (строительство) жилых помещений за счет средств бюджетов всех уровней;

г) граждане, имеющие 3 и более детей, - независимо от размеров занимаемого жилого помещения;

д) граждане, имеющие 1 ребенка и более, при этом возраст каждого из супругов либо одного родителя в неполной семье не превышает 35 лет;

е) граждане - участники накопительно-ипотечной системы жилищного обеспечения военнослужащих;

ж) граждане, для которых работа в федеральных органах государственной власти, органах государственной власти субъектов Российской Федерации, органах местного самоуправления является основным местом работы;

з) граждане, для которых работа в государственных и муниципальных учреждениях, являющихся научными организациями или организациями научного обслуживания, в качестве научных работников, специалистов научной организации или работников сферы научного обслуживания, в государственных и муниципальных образовательных учреждениях, государственных и муниципальных учреждениях здравоохранения, культуры, социальной защиты, занятости населения, физической культуры и спорта является основным местом работы;

и) граждане, для которых работа в градообразующих организациях, в том числе входящих в состав научно-производственных комплексов наукоградов, независимо от организационно-правовой формы таких организаций является основным местом работы;

к) граждане, для которых работа в организациях оборонно-промышленного комплекса, включенных в установленном Правительством Российской Федерации порядке в сводный реестр организаций оборонно-промышленного комплекса, независимо от организационно-правовой формы таких организаций является основным местом работы;

л) граждане, для которых работа в научных организациях, которым Правительством Российской Федерации присвоен статус государственных научных центров, независимо от организационно-правовой формы таких организаций является основным местом работы;

м) граждане, для которых работа в организациях, созданных государственными академиями наук (за исключением организаций социальной сферы) и не указанных в подпунктах «з», «и», «л» настоящего пункта, является основным местом работы;

н) граждане, для которых работа в государственных унитарных предприятиях, являющихся научными организациями или организациями научного обслуживания, которые осуществляют научную, научно-техническую, инновационную деятельность, экспериментальные разработки, испытания, подготовку кадров по приоритетным направлениям развития науки, технологий и техники в Российской Федерации, утвержденным Указом Президента Российской Федерации от 07.07.2011 № 899, и которые не указаны в подпунктах «и» - «м» настоящего пункта, является основным местом работы;

о) граждане, для которых работа в организациях - участниках программ развития пилотных инновационных территориальных кластеров, реализуемых на территориях субъектов Российской Федерации по перечню согласно приложению к Правилам распределения и предоставления субсидий из федерального бюджета бюджетам субъектов Российской Федерации на реализацию мероприятий, предусмотренных программами развития пилотных инновационных территориальных кластеров, утвержденным постановлением Правительства Российской Федерации от 06.03.2013 года№ 188 «Об утверждении Правил распределения и предоставления субсидий из федерального бюджета бюджетам субъектов Российской Федерации на реализацию мероприятий, предусмотренных программами развития пилотных инновационных территориальных кластеров», является основным местом работы;

п) граждане, являющиеся ветеранами боевых действий, - независимо от размеров занимаемого жилого помещения;

р) граждане, имеющие 2 и более несовершеннолетних детей и являющиеся получателями материнского (семейного) капитала в соответствии с Федеральным законом Российской Федерации от 29.12.2006 года № 256-ФЗ «О дополнительных мерах государственной поддержки семей, имеющих детей», при условии использования такого материнского (семейного) капитала на приобретение (строительство) жилья экономического класса, - независимо от размеров занимаемого жилого помещения;

с) граждане, являющиеся инвалидами, или членами семей которых являются дети-инвалиды, - независимо от размера занимаемого жилого помещения.

Граждане, относящиеся к одной или одновременно к нескольким категориям, включаются в списки граждан, имеющих право на приобретение жилья экономического класса, при наличии одновременно:

а) следующих оснований в совокупности:

- гражданин не является членом жилищно-строительного кооператива, созданного в целях обеспечения жилыми помещениями отдельных категорий граждан в соответствии с Федеральным законом Российской Федерации от 24.07.2008 года № 161-ФЗ «О содействии развитию жилищного строительства» и Федеральным законом Российской Федерации от 25.10.2001 года № 137-ФЗ «О введении действие Земельного кодекса Российской Федерации»;

- гражданин не реализовал право на приобретение жилья экономического класса в соответствии с Федеральным законом Российской Федерации от 24.07.2008 год № 161-ФЗ «О содействии развитию жилищного строительства»;

- общий стаж работы гражданина в органах государственной власти, органах местного самоуправления или организациях, указанных в подпунктах «ж» - «н» пункта 1.4 настоящего Регламента, составляет 3 года и более;

- гражданин является нанимателем жилого помещения или членом семьи нанимателя жилого помещения по договору социального найма либо собственником жилого помещения или членом семьи собственника жилого помещения, при этом общая площадь занимаемого жилого помещения (с учетом площади, приходящейся на каждого члена семьи) не превышает размер общей площади жилого помещения, рассчитанный исходя из нормы предоставления площади жилого помещения по договору социального найма, установленной в соответствии со статьей 50 Жилищного кодекса Российской Федерации, более чем на 18 квадратных метров либо количество комнат в жилом помещении (квартире или жилом доме) меньше количества проживающих в нем семей (в том числе если семья состоит из родителей и постоянно проживающих с ними и зарегистрированных по месту жительства совершеннолетних детей, состоящих в браке) независимо от размеров занимаемого жилого помещения;

б) одного из следующих оснований:

- гражданин зарегистрирован по месту жительства в жилом помещении на территории субъекта Российской Федерации, в границах которого проведен аукцион, предусмотренный статьей 16.6, 16.6-1 или 16.6-2 Федерального закона Российской Федерации от 24.07.2008 года № 161-ФЗ «О содействии развитию жилищного строительства»;

- гражданин имеет основное место работы (службы) на территории субъекта Российской Федерации, в границах которого проведен аукцион, предусмотренный 16.6, 16.6-1 или 16.6-2 Федерального закона Российской Федерации от 24.07.2008 года № 161-ФЗ «О содействии развитию жилищного строительства».

От имени заявителей с заявлением о предоставлении муниципальной услуги вправе обратиться их представители. Полномочия представителя при этом должны быть подтверждены в соответствии с действующим законодательством.

1.3. Сведения о месте нахождения, контактных телефонах и графике работы уполномоченного органа и организациях, участвующих в предоставлении муниципальной услуги:

1.3.1. Наименование органа, предоставляющего муниципальную услугу: администрация Ивановского муниципального района (далее – администрация).

1.3.2. Прием документов для оказания муниципальной услуги производит управление ЖКХ в лице уполномоченных должностных лиц:

Вторник с 8:00 ч. до 14:00 ч.

Четверг с 8:00 ч. до 14:00 ч.

1.3.3. Место для подачи письменных и устных обращений: 153008, город Иваново, улица Постышева, дом 46, кабинет 15, телефон 8(4932) 32-55-83, адрес электронной почты: ivgkh@mail.ru.

1.4. Консультирование граждан по вопросам предоставления муниципальной услуги осуществляется в устной и письменной форме.

Консультации по вопросам предоставления муниципальной услуги предоставляются специалистами уполномоченного органа (далее – специалисты).

При личном обращении гражданин предъявляет документ, удостоверяющий его личность.

Информация о правилах предоставления Муниципальной услуги размещается на официальном сайте Администрации Ивановского муниципального района www.ivrayon.ru, раздел «Муниципальные услуги», а также на информационном стенде, расположенном в месте предоставления Муниципальной услуги.

Заявитель может получить информацию о порядке предоставления Муниципальной услуги на Едином портале государственных и муниципальных услуг по адресу: http://www.gosuslugi.ru/, а также на региональном портале государственных и муниципальных услуг по адресу: http://www.pgu.ivanovoobl.ru (далее - Порталы).

1.5. Консультации по процедуре предоставления муниципальной услуги осуществляются бесплатно: при

личном обращении заявителей (в том числе по телефону 23-55-83), при письменном обращении (в том числе посредством электронной почты: ivgkh@mail.ru).

Информирование Заявителей по электронной почте должно осуществляться не позднее 10 дней с момента получения сообщения. Письменные обращения Заявителей о порядке предоставления муниципальных услуг рассматриваются уполномоченными лицами администрации Ивановского муниципального района с учетом времени подготовки ответа Заявителю, в срок, не превышающий 30 дней с момента получения обращения.

При ответах на телефонные звонки и обращения граждан на личном приеме специалисты подробно и в вежливой (корректной) форме информируют обратившихся по интересующим их вопросам.

Ответ на телефонный звонок должен начинаться с информации о наименовании органа, в который позвонил гражданин, фамилии, имени, отчестве и должности специалиста, принявшего телефонный звонок.

Если суть поставленного в телефонном звонке вопроса не относится к компетенции специалиста, принявшего телефонный звонок, звонок должен быть переадресован (переведен) на специалиста с необходимой компетенцией, или гражданину должен быть сообщен телефонный номер, по которому можно получить необходимую информацию или предложено изложить суть обращения в письменной форме.

Специалисты, осуществляющие прием и консультирование (лично или по телефону), обязаны относиться к обратившимся гражданам корректно и внимательно, не унижая их чести и достоинства.

Время разговора не должно превышать 10 минут.

Глава 2. Стандарт предоставления муниципальной услуги

2.1. Муниципальная услуга, предоставление которой регулируется настоящим регламентом, именуется: «Формирование списков граждан, имеющих право на приобретение жилья экономического класса в рамках программы «Жилье для российской семьи» государственной программы РФ «Обеспечение доступным и комфортным жильем и коммунальными услугами граждан РФ».

2.2. Муниципальная услуга предоставляется уполномоченными органами – администрацией Ивановского муниципального района в лице управления ЖКХ.

2.3. Результатом предоставления муниципальной услуги является выдача или направление заявителю, подавшему соответствующее заявление о включении в список граждан, имеющих право на приобретение жилья экономического класса в рамках программы «Жилье для российской семьи» государственной программы Российской Федерации «Обеспечение доступным и комфортным жильем и коммунальными услугами граждан Российской Федерации», уведомления:

- о включении в список граждан, имеющих право на приобретение жилья экономического класса в рамках программы «Жилье для российской семьи» государственной программы Российской федерации «Обеспечение доступным и комфортным жильем и коммунальными услугами граждан Российской Федерации»;

- об отказе о включении в список граждан, имеющих право на приобретение жилья экономического класса в рамках программы «Жилье для российской семьи» государственной программы Российской федерации «Обеспечение доступным и комфортным жильем и коммунальными услугами граждан Российской Федерации».

2.4. Заявитель, обратившийся с целью получения муниципальной услуги, принимается уполномоченным лицом администрации Ивановского муниципального района, ответственным за прием документов для оказания муниципальной услуги, в день обращения.

Заявления с пакетом документов регистрируется в день подачи.

Максимальное допустимое время предоставления муниципальной услуги не должно превышать 10 дней с даты предоставления необходимых документов и регистрации заявлений в журнале входящей документации.

2.5. Полномочия по предоставлению муниципальной услуги осуществляются в соответствии с:

-Конституцией Российской Федерации;

-Жилищным кодексом Российской Федерации;

-Федеральным законом от 06.10.2003 №313-ФЗ «Об общих принципах организации местного самоуправления в Российской Федерации»;

-Федеральным законом от 27.07.2010 №210-ФЗ «Об организации предоставления государственных и муниципальных услуг»;

-Федеральным законом от 02.05.2006 №59-ФЗ «О порядке рассмотрения обращений граждан Российской Федерации»

-Федеральным законом Российской Федерации от 27.07.2006 года №152-ФЗ «О персональных данных»;

-Федеральным законом Российской Федерации от 06.04.2011 года № 63-ФЗ «Об электронной подписи»;

-постановление Правительства Российской Федерации от 25.06.2012 года № 634 «О видах электронной подписи, использование которых допускается при обращении за получением государственных и муниципальных услуг»;

-постановлением Правительства Российской Федерации от 05.05.2014 года № 404 «О некоторых вопросах реализации программы «Жилье для российской семьи» в рамках государственной программы Российской

Федерации «Обеспечение доступным и комфортным жильем и коммунальными услугами граждан Российской Федерации»;

-постановлением Правительства Российской Федерации от 25.10.2012 года № 1099 «О некоторых вопросах реализации Федерального закона «О содействии развитию жилищного строительства» в части обеспечения права отдельных категорий граждан на приобретение жилья экономического класса»;

-постановлением Правительства Ивановской области от 22.10.2014 года № 433-п «Об утверждении перечня категорий граждан, имеющих право на приобретение жилья экономического класса, Порядка формирования списков граждан, имеющих право на приобретение жилья экономического класса, и сводного по Ивановской области реестра таких граждан в рамках программы «Жилье для российской семьи» государственной программы Российской Федерации «Обеспечение доступным и комфортным жильем и коммунальными услугами граждан Российской Федерации».

2.6. Исчерпывающий перечень документов, необходимых для предоставления муниципальной услуги, которые заявитель обязан предоставить и не предоставление заявителем указанных ниже документов являются основанием для отказа в предоставлении услуги:

а) заявление по форме, приведенной в приложении № 1 к настоящему Регламенту, в 2 экземплярах (один экземпляр возвращается Заявителю с указанием даты принятия заявления и приложенных к нему документов). Заявление может быть заполнено от руки или машинным способом и подписывается Заявителем;

б) согласие гражданина-заявителя на обработку и предоставление его персональных данных по форме, приведенной в приложении № 2 к настоящему Регламенту. Согласие может быть заполнено от руки или машинным способом и подписывается Заявителем;

в) документы, удостоверяющие личность гражданина-заявителя и каждого члена его семьи (для детей, не достигших возраста 14 лет, - свидетельство о рождении);

г) документы, подтверждающие степень родства или свойства по отношению к гражданину-заявителю (свидетельство о заключении брака, свидетельство о рождении, решение об усыновлении (удочерении), решение суда, вступившие в силу);

д) справка с места службы, подтверждающая участие гражданина-заявителя в накопительно-ипотечной системе жилищного обеспечения военнослужащих (для граждан, указанных в подпункте «е» пункта 1.3 настоящего Регламента);

е) справка с основного места работы с указанием периода работы и специальности (должности) (для граждан, указанных в подпунктах «ж» - «о» пункта 1.3 настоящего Регламента);

ж) копии трудовой книжки и устава (положения) организации, в которой гражданин-заявитель официально трудоустроен, заверенные на каждой странице печатью и подписью ответственного работника государственного или муниципального учреждения либо государственного или муниципального органа или других организаций в зависимости от места работы (службы) (для граждан, указанных в подпунктах «ж» - «о» пункта 1.3 настоящего Регламента);

з) государственный сертификат на материнский (семейный) капитал и справка о финансовой части лицевого счета лица, имеющего право на дополнительные меры государственной поддержки (для граждан, указанных в подпункте «р» пункта 1.3 настоящего Регламента);

и) удостоверение ветерана боевых действий (для граждан, указанных в подпункте «п» пункта 1.3 настоящего Регламента).

Копии документов, указанные в настоящем пункте, предоставляются с подлинниками для сверки.

2.7. Исчерпывающий перечень документов, необходимых для предоставления муниципальной услуги, которые находятся в распоряжении государственных органов, органов местного самоуправления и иных органов, участвующих в предоставлении муниципальных услуг, и которые Заявитель вправе предоставить по желанию и не представление Заявителем которых не является основанием для отказа в предоставлении услуги:

-справка органов государственной регистрации о наличии или отсутствии жилых помещений на праве собственности на каждого члена семьи;

-правоустанавливающие документы на занимаемое гражданином-заявителем и членами его семьи жилого помещения;

-технический паспорт занимаемого гражданином-заявителем и членами его семьи жилого помещения.

Запрещено требовать от Заявителя предоставления документов и информации или осуществления действий, представление или осуществление которых не предусмотрено настоящим административным регламентом, а также нормативными правовыми актами, регулирующими отношения, возникающие в связи с предоставлением муниципальной услуги.

2.8. Особенности предоставления муниципальной услуги в МФЦ и в электронном виде.

Муниципальная услуга не предоставляется на базе МФЦ и в электронном виде.

2.9. Исчерпывающий перечень оснований для отказа в принятии документов:

предоставление не читаемых документов, документов с приписками, подчистками, помарками;

предоставление документов в не приемный, нерабочий день;

предоставление документов лицом, не уполномоченным в установленном порядке на подачу документов (при подаче документов для получения услуги на другое лицо);

если в письменном обращении не указаны фамилия, имя, отчество (при наличии последнего) гражданина, направившего обращение, и почтовый адрес, по которому должен быть направлен ответ (с

указанием индекса);

2.10. Исчерпывающий перечень оснований для отказа в предоставлении муниципальной услуги:

а) непредставление или представление неполного комплекта документов, указанных в пункте 2.6. настоящего Регламента;

б) представление недостоверных сведений, указанных в заявлении или прилагаемых документах;

в) несоответствие Заявителя категориям граждан, имеющим право на приобретение жилья экономического класса в рамках Программы;

г) принятие решения о включении такого гражданина в список граждан иным органом местного самоуправления.

2.11. Требование к организации и ведению приема получателей муниципальной услуги:

Прием Заявителей ведется без предварительной записи в порядке очереди в помещении администрации Ивановского муниципального района. Максимальный срок ожидания в очереди при подаче запроса о предоставлении муниципальной услуги и при получении результата предоставления муниципальной услуги составляет 15 минут.

2.12. Требования к местам предоставления муниципальной услуги при личном обращении Заявителя:

а) прием граждан осуществляется в помещениях, оборудованных в соответствии с требованиями санитарных норм и правил.

б) рабочие места специалистов Управления жилищно-коммунального хозяйства администрации Ивановского муниципального района (далее – уполномоченный сотрудник), предоставляющих муниципальную услугу, оборудуются средствами вычислительной техники, подключенной к сети интернет, и оргтехникой.

в) места ожидания личного приема должны соответствовать комфортным условиям для обратившихся Заявителей и оборудоваться необходимым количеством стульев, столов, обеспечиваться канцелярскими принадлежностями для написания заявлений.

г) на видном месте, в непосредственной близости к местам приема заявлений размещается информационный стенд, содержащий информацию о режиме работы организаций, телефонах для справок, порядке предоставления муниципальной услуги, праве и порядке обжалования действий (бездействия) учреждения, предоставляющего муниципальную услугу, а также должностных лицах, приведены образцы заявлений и перечень документов, предоставляемых Заявителем, для получения муниципальной услуги.

д) доступ Заявителя к местам приема заявлений должен быть беспрепятственным (доступ в организацию в соответствии с пропускным режимом).

2.13. Рабочее место специалиста должно быть оборудовано персональным компьютером с возможностью доступа к необходимым информационным базам данных, печатающим устройствам. Необходимо обеспечить:

- предотвращение несанкционированного доступа к конфиденциальной информации, содержащейся в информационной базе данных получателей муниципальной услуги, и (или) передачи ее лицам, не имеющим права на доступ к указанной информации;

- своевременное обнаружение фактов несанкционированного доступа к конфиденциальной информации, содержащейся в базе данных получателей муниципальной услуги;

- предупреждение возможности неблагоприятных последствий нарушения порядка доступа к конфиденциальной информации, содержащейся в базе данных получателей муниципальной услуги;

- недопущение воздействия на технические средства обработки информации, содержащейся в базе данных получателей муниципальной услуги, в результате которого нарушается их функционирование;

- возможность незамедлительного восстановления информации, содержащейся в базе данных получателей муниципальной услуги, модифицированной или уничтоженной вследствие несанкционированного доступа к ней;

- постоянный контроль за обеспечением уровня защищенности конфиденциальной информации, содержащейся в базе данных получателей муниципальной услуги.

2.14. Помещения, в которых предоставляется муниципальная услуга должны соответствовать требованиям по обеспечению условий доступности для инвалидов объектов и услуг в соответствии с требованиями, установленными законодательными и иными нормативными правовыми актами, включающие:

-возможность беспрепятственного входа в объекты и выхода их них;

-содействие со стороны должностных лиц, при необходимости, инвалиду при входе в объект и выходе из него;

-возможность самостоятельного передвижения по объекту в целях доступа к месту предоставления услуги, а также с помощью должностных лиц, предоставляющих услуги;

-сопровождение инвалидов, имеющих стойкие расстройства функции зрения и самостоятельного передвижение, и оказание им помощи по территории объекта;

-оказание должностными лицами инвалидам необходимой помощи, связанной с разъяснением в доступной для них форме порядка предоставления и получения услуги, оформлением необходимых для ее предоставления документов, ознакомлением инвалидов с размещением кабинетов, последовательностью действий, необходимых для получения услуги;

-надлежащее размещение оборудования и носителей информации, необходимых для обеспечения беспрепятственного доступа инвалидов к объектам (зданиям, помещениям), в которых предоставляются услуги, и к услугам с учетом ограничений их жизнедеятельности;

-дублирование необходимой для инвалидов звуковой и зрительной информации, а также надписей, знаков и иной текстовой и графической информации знаками, выполненными рельефно-точечным шрифтом Брайля;

-допуск сурдопереводчика и тифлосурдопереводчика

-допуск в администрацию собаки-проводника при наличии документа. Подтверждающего ее специальное обучение и выдаваемого по форме и в порядке, которые определяются федеральным органом исполнительной власти, осуществляющим функции по выработке и реализации государственной политики и нормативно-правовому регулированию в сфере социальной защиты населения;

-оказание должностными лицами иной необходимой инвалидам помощи в преодолении барьеров. Мешающих получению ими услуг наравне с другими лицами.

2.15. Показателями доступности и качества предоставления муниципальной услуги являются:

удовлетворенность Заявителей качеством услуги;

доступность услуги;

доступность информации;

соблюдение сроков предоставления муниципальной услуги;

отсутствие обоснованных жалоб со стороны Заявителей по результатам муниципальной услуги.

Основными требованиями к качеству предоставления муниципальной услуги являются:

достоверность предоставляемой Заявителем информации о ходе предоставления муниципальной услуги;

наглядность форм предоставляемой информации об административных процедурах;

удобство и доступность получения информации Заявителями о порядке предоставления муниципальной услуги.

Глава 3. Состав, последовательность и сроки выполнения административных процедур (действий), требования к порядку их выполнения, в том числе особенности выполнения административных процедур (действий) в электронной форме

3.1. Предоставление Муниципальной услуги включает в себя исчерпывающий перечень административных процедур:

- прием, регистрация заявления и документов для принятия решения о включении гражданина-заявителя в список граждан, имеющих право на приобретение жилья экономического класса. Прием и первичная обработка заявлений, поступивших в электронном виде через Порталы, состоит в проверке подлинности электронной подписи через установленный федеральный информационный ресурс, ее соответствия требованиям действующего законодательства — в течении 1 дня;

- проверка достоверности, полноты представленных Заявителем документов, формирование учетного дела и подготовка предложения на рассмотрение комиссии по жилищным вопросам Администрации Ивановского муниципального района для принятия решения — в течении 5 рабочих дней;

- рассмотрение комиссией по жилищным вопросам Администрации Ивановского муниципального района предложения Уполномоченного органа о включении гражданина-заявителя в список граждан, имеющих право на приобретение жилья экономического класса — в течении 1 рабочего дня;

- уведомление Заявителя о принятом решении о включении (отказе во включении) гражданина-заявителя в список граждан, имеющих право на приобретение жилья экономического класса — в течении 3 рабочих дней.

3.2.Прием и регистрация заявления о предоставлении муниципальной услуги и документов, поступивших от Заявителя при личном обращении в администрацию Ивановского муниципального района.

3.2.1. Прием Заявителя ведется в порядке живой очереди согласно графику приема граждан, указанному в пункте 1.3.2. настоящего административного регламента.

При предоставлении муниципальной услуги специалист, осуществляющий прием, выполняет следующие административные действия:

а) проверяет документ, удостоверяющий личность, проверяет полномочия заявителя, в том числе полномочия представителя действовать от его имени.

б) сверяет предоставленные копии документов с оригиналами. Оригиналы документов одновременно предоставляются для сверки на соответствие представленных экземпляров оригиналов их копиям и подлежат возврату заявителю.

в) проверяет соответствие представленных документов требованиям, удостоверяясь, что:

-документы в установленных законодательством случаях нотариально удостоверены, скреплены печатями, имеют надлежащие подписи сторон или определенных законодательством должностных лиц;

-тексты документов написаны разборчива, наименования юридических лиц – без сокращения, с указанием их мест нахождения;

-фамилии, имена и отчества физических лиц, адреса их мест жительства написаны полностью;

-в документах нет подчисток, приписок, зачеркнутых слов и иных не оговоренных исправлений;

-документы не исполнены карандашом;

-документы не имеют серьезных повреждений, наличие которых не позволяет однозначно истолковать их содержание.

г) основанием для отказа в регистрации документов является несоответствие представленных документов. В этом случае заявление и документы возвращаются заявителю.

д) регистрирует заявления и документы.

3.2.2. В случае отсутствия оснований для отказа в приеме документов, предусмотренных пунктом 2.9. настоящего административного регламента, заявление о предоставлении муниципальной услуги регистрируется в администрации и выносится на рассмотрение комиссии по жилищным вопросам Администрации Ивановского муниципального района для принятия решения.

Результатом административного действия является регистрация заявления и документов и направление их специалисту, ответственному за рассмотрение документов, либо отказ в регистрации заявления и документов.

Заявления и документы. Прошедшие регистрацию, в течение одного рабочего дня направляются специалисту управления ЖКХ для проверки сведений содержащихся в документах.

Учетное дело формируется на каждого заявителя в день поступления в администрацию заявления и документов к нему, в случае представления дополнительных документов, они также подлежат включению в учетные дела.

3.3. Комиссия по жилищным вопросам Администрации Ивановского муниципального района (далее – комиссия) рассматривает учетное дело Заявителя, предложения специалиста администрации и принимает решение, которое оформляется протоколом с приложением принятого решения. В протоколе указывается: дата и номер протокола; члены комиссии, присутствующие на заседании; повестка дня и принятые решения; особое мнение членов комиссии по рассматриваемым вопросам. Протокол заседания подписывается всеми членами комиссии.

3.3.1. при установлении комиссией наличия оснований для отказа во включении в список граждан, имеющих право на приобретение жилья экономического класса, выносится решение об отказе во включении в список граждан, имеющих право на приобретение жилья экономического класса, которое должно содержать основания такого отказа с обязательной ссылкой на нарушение.

3.3.2. Решение об отказе во включение в список граждан, имеющих право на приобретение жилья экономического класса выдается или направляется гражданину, подавшему соответствующее заявление, в течение 3 рабочих дней со дня принятия такого решения и может быть обжалован им в судебном порядке.

3.3.3. На каждую семью, включенную в список граждан, имеющих право на приобретение жилья экономического класса, заводится учетное дело, в котором должны содержаться все необходимые документы, являющиеся основанием для включения в подпрограмму.

3.4. После принятия комиссией решения в течение 3 дней Заявителю направляется уведомление о признании (отказе в признании) гражданина, имеющим право на приобретение жилья экономического класса.

3.4.1. Молодые семьи, имеющие право на приобретение жилья экономического класса, включаются в список молодых семей по Ивановскому муниципальному району.

3.5. Ежемесячно в срок до 5 числа месяца, следующего за отчетным администрация направляет в Департамент строительства и архитектуры Ивановской области реестр граждан, имеющих право на приобретение жилья экономического класса в рамках программы «Жилье для российской семьи» государственной программы Российской федерации «Обеспечение доступным и комфортным жильем и коммунальными услугами граждан Российской Федерации.

3.6. Блок-схема предоставление муниципальной услуги указана в приложении №3 к настоящему Регламенту.

Глава 4. Формы контроля за исполнением административного регламента

4.1. Текущий контроль за совершением административных процедур и принятием решений специалистами управления ЖКХ при предоставлении муниципальной услуги осуществляет начальник управления ЖКХ. Контроль за исполнением регламента осуществляется начальником управления ЖКХ постоянно.

4.2. Контроль за полнотой и качеством предоставления муниципальной услуги включает в себя проведение плановых (в соответствии с утвержденным графиком), но не реже одного раза в год, и внеплановых проверок, проверки могут проводится по конкретному обращению заявителя.

Плановые и внеплановые проверки проводятся заместителем главы администрации Ивановского муниципального района, курирующим работу управления, посредством анализа обращений и жалоб граждан, поступивших в администрацию Ивановского муниципального района.

Проведение плановых проверок полноты и качества предоставления муниципальной услуги осуществляется в соответствии с утвержденным графиком, но не реже одного раза в год. Внеплановые проверки проводятся по обращениям юридических и физических лиц с жалобами на нарушение их прав и законных интересов в ходе предоставления муниципальной услуги, а так же на основании документов и сведений, указывающих на нарушение исполнения Административного регламента.

В ходе плановых и внеплановых проверок:

проверяется знание ответственными лицами требований настоящего Административного регламента, нормативно - правовых актов, устанавливающих требования к предоставлению муниципальной услуги;

проверяется соблюдение сроков и последовательности исполнения административных процедур;

выявляются нарушения прав заявителей, недостатки, допущенные в ходе предоставления муниципальной услуги.

По результатам проведенных проверок в случае выявления нарушения порядка предоставления муниципальной услуги, прав заявителей виновные лица привлекаются к ответственности в соответствии с законодательством Российской Федерации и принимаются меры по устранению нарушений.

4.3. Ответственность должностных лиц, муниципальных служащих за решения и действия (бездействие), принимаемые (осуществляемые) в ходе преставления муниципальной услуги.

Должностные лица, муниципальные служащие, участвующие в предоставлении муниципальной услуги, несут персональную ответственность за принятие решений и действия (бездействия) при предоставлении муниципальной услуги.

Персональная ответственность устанавливается в должностных инструкциях в соответствии с требованиями законодательства Российской Федерации.

Положения, характеризующие требования к порядку и формам контроля за предоставлением муниципальной услуги, в том числе со стороны граждан, их объединений и организаций:

Порядок и формы контроля за предоставлением муниципальной услуги должны отвечать требованиям непрерывности и действенности (эффективности).

4.4. Граждане, их объединения и организации могут контролировать предоставление муниципальной услуги путем получения письменной и устной информации о результатах проведенных проверок и принятых по результатам проверок мерах.

Глава 5. Досудебный (внесудебный) порядок обжалования решений и действий (бездействий) должностного лица, предоставляющего муниципальную услугу

5.1 Заявители имеют право на досудебное (внесудебное) обжалование решений и действий (бездействия) управления в ходе предоставления муниципальной услуги.

Заявитель может обратиться с жалобой в следующих случаях:

- нарушение срока регистрации запроса заявителя о предоставлении муниципальной услуги;
- нарушение срока предоставления муниципальной услуги;
- требование у заявителя документов, не предусмотренных нормативными правовыми актами Российской Федерации, нормативными правовыми актами субъектов Российской Федерации, муниципальными правовыми актами для предоставления муниципальной услуги;
- отказ в приеме документов, предоставление которых предусмотрено нормативными правовыми актами Российской Федерации, субъектов Российской Федерации, муниципальными правовыми актами для предоставления муниципальной услуги, у заявителя;
- отказ в предоставлении муниципальной услуги, если основания отказа не предусмотрены федеральными законами и принятыми в соответствии с ними иными нормативными правовыми актами Российской Федерации, субъектов Российской Федерации, муниципальными правовыми актами;
- затребование с заявителя при предоставлении муниципальной услуги платы, не предусмотренной нормативными правовыми актами Российской Федерации, субъектов Российской Федерации, муниципальными правовыми актами;
-отказ органа, предоставляющего муниципальную услугу, должностного лица органа, предоставляющего муниципальную услугу, либо муниципального служащего в исправлении допущенных опечаток и ошибок в выданных в результате предоставления муниципальной услуги документах либо нарушение установленного срока таких исправлений.

5.2. Основаниями для отказа в рассмотрении жалобы являются:

а) отсутствие указания на фамилию гражданина, направившего жалобу, и почтового адреса, по которому должен быть направлен ответ;

б) жалоба содержит нецензурные либо оскорбительные выражения, угрозы жизни, здоровью и имуществу должностного лица;

в) жалоба не поддается прочтению;

г) жалоба по тем же основаниям и по тем же условиям ранее была неоднократно рассмотрена органами власти и организациями, предоставляющими государственную услугу, в которые она вновь поступила, и гражданин поставлен в известность о результатах её рассмотрения.

5.3 Основаниями для приостановления рассмотрения жалобы является необходимость направления запроса в органы власти Российской Федерации, Ивановской области, в органы местного самоуправления и организации.

5.4 Основанием для начала процедуры досудебного (внесудебного) обжалования являются письменные или устные обращения заявителей в органы власти Российской Федерации, Ивановской области, в органы местного самоуправления и организации, предоставляющие государственные услуги, либо в организации, обращение в которые необходимо для предоставления муниципальной услуги.

5.5. Заявители имеют право на получение информации и документов, необходимых для обоснования и рассмотрения жалобы. При этом документы, ранее поданные заявителями в органы власти и организации, предоставляющие муниципальную услугу, либо в организации, обращение в которые необходимо для предоставления муниципальной услуги, выдаются по их просьбе в виде выписок или копий.

5.6. Жалоба подается в письменной форме на бумажном носителе, в электронной форме на имя главы,

заместителя главы или начальника управления жилищно-коммунального хозяйства администрации Ивановского муниципального района или непосредственно в уполномоченный орган, по форме, приведенной в приложении № 4 к настоящему Регламенту. Жалобы на решения, принятые руководителем органа, предоставляющего государственную услугу, либо органа, предоставляющего муниципальную услугу, подаются в вышестоящий орган (при его наличии) либо в случае его отсутствия рассматриваются непосредственно руководителем органа, предоставляющего государственную услугу, либо органа, предоставляющего муниципальную услугу.

Жалоба может быть направлена по почте, через многофункциональный центр, с использованием информационно-телекоммуникационной сети «Интернет», официального сайта органа, предоставляющего государственную услугу, органа, предоставляющего муниципальную услугу, единого портала государственных и муниципальных услуг либо регионального портала государственных и муниципальных услуг, а также может быть принята при личном приеме заявителя.

Личный прием заявителей в связи с обжалованием действий (бездействия) уполномоченного органа, и решений, принятых (осуществляемых) им в ходе предоставления муниципальной услуги, осуществляется специалистами и руководителем уполномоченного органа в соответствии с установленным графиком приема граждан.

5.7. При обращении заявителей в письменной форме срок рассмотрения жалобы не должен превышать 15 рабочих дней со дня ее регистрации. В случае обжалования отказа органа, предоставляющего муниципальную услугу, должностного лица органа, предоставляющего муниципальную услугу, приеме документов у заявителя либо в исправлении допущены опечаток и ошибок или в случае обжалования нарушения установленного срока таких исправлений, срок рассмотрения жалобы не должен превышать 5 рабочих дней со дня её регистрации. Правительство Российской Федерации вправе установить случаи, при которых рассмотрение жалобы может быть сокращен.

Если изложенная в обращении жалоба признается обоснованной, то принимается решение о применении мер дисциплинарной или административной ответственности к лицам, допустившим нарушения в процессе и в результате предоставления муниципальной услуги.

5.8. Результатом досудебного (внесудебного) обжалования являются:

а) если жалоба признана обоснованной, направление в организации, обращение в которые необходимо для предоставления муниципальной услуги, требования об устранении выявленных нарушений и о привлечении к ответственности в соответствии с законодательством Российской Федерации должностного лица, ответственного за действия (бездействие) должностных лиц и решения, осуществляемые (принятые) в ходе предоставления государственной услуги;

б) если жалоба признана необоснованной, направление заявителю письменного мотивированного отказа в удовлетворении жалобы.

5.10. Порядок обжалования решений и действий (бездействия) органа, предоставляющего муниципальную услугу в суде.

Решения и действия (бездействие), принятые (осуществляемые) управлением в ходе предоставления муниципальной услуги, могут быть обжалованы в судебном порядке.

Заявления подаются в суд в порядке и сроки, установленные гражданским процессуальным законодательством Российской Федерации.

Приложение № 1

_____

(руководителю органа местного
самоуправления муниципального района
(городского округа) Ивановской области)

_____

От гражданина(ки) _____,
(ФИО)
проживающего(ей) по адресу _____

_____
(почтовый адрес)

Заявление о включении в список граждан, имеющих право на приобретение жилья экономического класса в рамках программы «Жилье для российской семьи» государственной программы Российской Федерации «Обеспечение доступным и комфортным жильем, и коммунальными услугами граждан Российской Федерации»

Прошу включить меня в список граждан, имеющих право на приобретение жилья экономического класса в рамках программы "Жилье для российской семьи" государственной программы Российской Федерации "Обеспечение доступным и комфортным жильем и коммунальными услугами граждан Российской Федерации", реализуемой на территории Ивановской области (далее - программа).

Мне известно, что основаниями для принятия органом местного самоуправления муниципального района (городского округа) Ивановской области решения о несоответствии меня категориям граждан, имеющих право на приобретение жилья экономического класса в рамках программы, и об отказе во включении в список граждан, имеющих право на приобретение жилья экономического класса в рамках программы, являются:

1) непредставление или представление неполного комплекта документов, установленных в приложении 2 к Порядку формирования списков граждан, имеющих право на приобретение жилья экономического класса, и сводного по Ивановской области реестра таких граждан в рамках программы;

2) представление недостоверных сведений, указанных в заявлении о включении в список граждан, имеющих право на приобретение жилья экономического класса в рамках программы (далее - заявление), или прилагаемых документах;

3) несоответствие меня категориям граждан, имеющим право на приобретение жилья экономического класса в рамках программы;

4) принятие решения о включении меня в список граждан, имеющих право на приобретение жилья экономического класса в рамках программы, иным органом местного самоуправления муниципального района (городского округа) Ивановской области.

Мне известно, что в случае выявления после включения меня в список граждан, имеющих право на приобретение жилья экономического класса в рамках программы, недостоверности сведений в заявлении и (или) в прилагаемых к заявлению документах я буду исключен (исключена) из такого списка.

Согласие на обработку и предоставление персональных данных прилагается.

Для приобретения жилья экономического класса я нуждаюсь (я не нуждаюсь) (нужное подчеркнуть) в предоставлении ипотечного кредита (займа).

Предварительно предполагаю приобрести жилье экономического класса в проекте жилищного строительства, реализуемого по адресу: _____
(в случае, если гражданином принято такое предварительное решение).

К заявлению прилагаю следующие документы:
1. _____
2. _____
3. _____
4._____
5._____
6._____
7._____

_____ _____ _____
(ФИО заявителя) (подпись) (дата)

Заявление и прилагающиеся к нему документы приняты
"____" _____ 20___ г.

_____ _____ _____
(должность лица, принявшего заявление и документы) (подпись, дата) (расшифровка подписи)

Приложение № 2

Согласие
гражданина-заявителя на обработку и предоставление его персональных данных

Я, _____,
(ФИО заявителя)
паспорт гражданина Российской Федерации серия _____ номер _____,
выданный _____
"____" _____ _____ г., настоящим выражаю согласие на осуществление
_____
_____,
(наименование и юридический адрес органа местного самоуправления
муниципального района (городского округа) Ивановской области)
_____
_____,
(наименование и юридический адрес уполномоченного исполнительного органа государственной власти Ивановской области на ведение сводного по Ивановской области реестра граждан, включенных в списки граждан, имеющих право на приобретение жилья экономического класса в рамках программы "Жилье для

российской семьи" государственной программы Российской Федерации "Обеспечение доступным и комфортным жильем и коммунальными услугами граждан Российской Федерации")

открытым акционерным обществом "Агентство по ипотечному жилищному кредитованию" (юридический адрес: 117418, г. Москва, ул. Новочеремушкинская, д. 69), далее именуемыми "Операторы", всех действий с моими персональными данными (в том числе биометрическими), указанными в моем заявлении о включении в список граждан, имеющих право на приобретение жилья экономического класса в рамках программы "Жилье для российской семьи" государственной программы Российской Федерации "Обеспечение доступным и комфортным жильем и коммунальными услугами граждан Российской Федерации" (далее - программа), и документах, приложенных к такому заявлению, включая сбор, запись, систематизацию, накопление, хранение, уточнение (обновление, изменение), извлечение, использование, передачу (распространение, предоставление, доступ), обезличивание, блокирование, удаление, уничтожение, обработку моих персональных данных с помощью автоматизированных систем, посредством включения их в электронные базы данных, а также неавтоматизированным способом в целях осуществления учета моих прав на приобретение жилья экономического класса в рамках программы, а также совершения сделок по приобретению жилого помещения и исполнения обязательств, связанных с приобретением жилого помещения в рамках реализации программы.

Выражаю свое согласие на то, что в указанных выше целях Операторы в установленном законодательством Российской Федерации порядке имеют право поручать совершение отдельных действий с моими персональными данными третьим лицам, в том числе застройщикам, официально участвующим в реализации программы, перечень которых размещен в открытом доступе на официальном сайте Министерства строительства и жилищно-коммунального хозяйства Российской Федерации и на федеральном портале реализации программы, а также иным участникам программы, перечень которых публикуется на официальных сайтах Операторов, при условии, что обязательства таких третьих лиц - обеспечить безопасность моих персональных данных при их обработке и предотвращение разглашения моих персональных данных. При этом такие третьи лица имеют право осуществлять те же действия (операции) с моими персональными данными, которые вправе осуществлять Операторы.

Настоящее согласие предоставляется до даты включения меня в список граждан, имеющих право на приобретение жилья экономического класса в рамках программы, а в случае включения меня в такой список - на срок до 31 декабря 2017 года.

Я могу отозвать вышеуказанное согласие, представив Операторам заявление в простой письменной форме.

В случае отзыва мною настоящего Согласия Операторы, а также третьи лица, осуществляющие обработку персональных данных по поручению Операторов на условиях настоящего Согласия, вправе продолжить обработку персональных данных без моего согласия при наличии оснований, установленных законодательством Российской Федерации, при условии, что на дату отзыва настоящего Согласия я включен в список граждан, имеющих право на приобретение жилья экономического класса в рамках программы.

_____	_____	_____
(подпись)	(расшифровка подписи)	(дата)

Согласие принято:

_____	_____
(ФИО, должность сотрудника органа местного самоуправления муниципального района (городского округа) Ивановской области)	(дата)

Приложение № 3

Блок-схема к административному регламенту предоставления муниципальной услуги
«Формирование списков граждан, имеющих право на приобретение жилья экономического класса
в рамках программы «Жилье для российской семьи» государственной программы Российской Федерации
«Обеспечение доступным и комфортным жильем и коммунальными услугами граждан Российской Федерации»

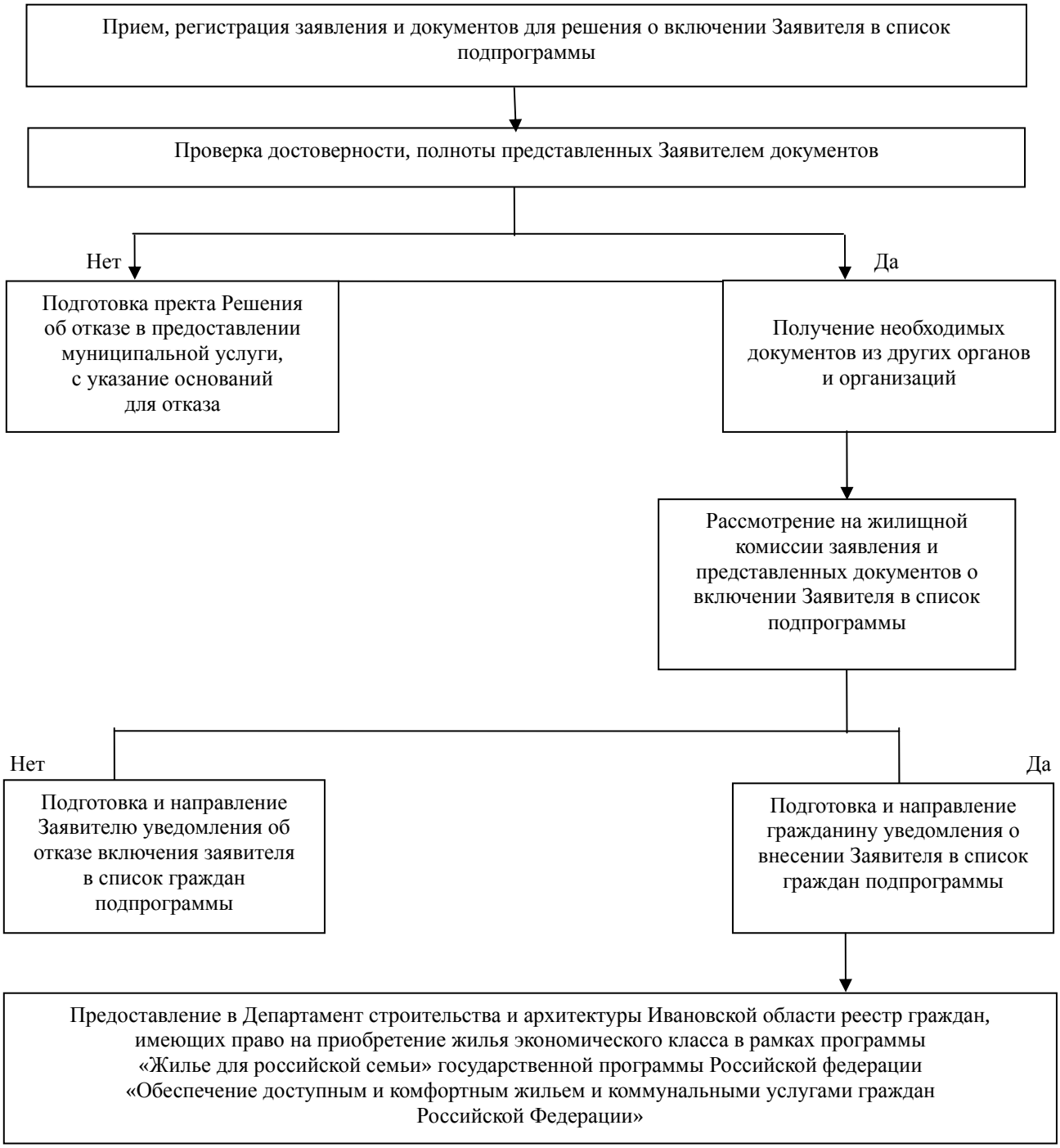

ИВАНОВСКИЙ МУНИЦИПАЛЬНЫЙ РАЙОН
ИВАНОВСКОЙ ОБЛАСТИ
АДМИНИСТРАЦИЯ
ИВАНОВСКОГО МУНИЦИПАЛЬНОГО РАЙОНА

П О С Т А Н О В Л Е Н И Е

от «27» ноября 2017 г. № 2272

г. Иваново

О внесении изменений в постановление администрации Ивановского муниципального района № 966 от 05.06.2017 года «Об утверждении Порядка предоставления и выплаты денежной компенсации за наем (поднаем) жилых помещений собственникам (нанимателям) жилых помещений подъезда № 1 многоквартирного дома, расположенного по адресу: Ивановский район, с. Михалево, д. 1, признанного аварийным и подлежащим сносу»

В соответствии с Постановлением Правительства РФ от 14.02.2017 N 181 "О Единой государственной информационной системе социального обеспечения" (вместе с "Положением о Единой государственной информационной системе социального обеспечения", "Порядком предоставления информации в Единую государственную информационную систему социального обеспечения"), в целях обеспечения безопасных условий проживания собственников (нанимателей) жилых помещений подъезда № 1 многоквартирного дома, расположенного по адресу: Ивановская область, с. Михалево, д. 1, признанного аварийным и подлежащим сносу, администрация Ивановского муниципального района

П О С Т А Н О В Л Я Е Т:

1. Внести в постановление администрации Ивановского муниципального района № 966 от 05.06.2017 года «Об утверждении Порядка предоставления и выплаты денежной компенсации за наем (поднаем) жилых помещений собственникам (нанимателям) жилых помещений подъезда № 1 многоквартирного дома, расположенного по адресу: Ивановский район, с. Михалево, д. 1, признанного аварийным и подлежащим сносу» следующие изменения:

- приложение к постановлению дополнить пунктом 2.12 следующего содержания: «2.12. Информация о предоставлении и выплате денежной компенсации за наем (поднаем) жилых помещений собственникам (нанимателям) жилых помещений подъезда № 1 многоквартирного дома, расположенного по адресу: Ивановский район, с. Михалево, д. 1, признанного аварийным и подлежащим сносу в соответствии с настоящим постановлением размещается в Единой государственной информационной системе социального обеспечения. Размещение (получение) указанной информации в Единой государственной информационной системе социального обеспечения осуществляется в соответствии с Федеральным законом от 17 июля 1999 года № 178-ФЗ «О государственной социальной помощи».

2. Опубликовать настоящее постановление в Информационном бюллетене «Сборник нормативных актов Ивановского муниципального района» и на официальном сайте Ивановского муниципального района.

3. Контроль за исполнением настоящего постановления возложить на заместителя главы администрации по строительству и развитию инфраструктуры ЖКХ Кандалова В.Г.

4. Настоящее постановление вступает в силу с момента подписания.

Глава Ивановского муниципального района **С.В. Низов**

ИВАНОВСКИЙ МУНИЦИПАЛЬНЫЙ РАЙОН
ИВАНОВСКОЙ ОБЛАСТИ
АДМИНИСТРАЦИЯ
ИВАНОВСКОГО МУНИЦИПАЛЬНОГО РАЙОНА

П О С Т А Н О В Л Е Н И Е

от «27» ноября 2017 г. № 2282

г. Иваново

Об утверждении Порядка организации целевого направления на обучение выпускников муниципальных общеобразовательных организаций Ивановского муниципального района в высшие учебные заведения Ивановской области по педагогическим специальностям

В целях повышения доступности и качества оказания муниципальных услуг населению в социальной

сфере, в соответствии с Федеральным законом от 6 октября 2003 года № 131-ФЗ «Об общих принципах организации местного самоуправления в Российской Федерации», руководствуясь Уставом Ивановского муниципального района, администрация Ивановского муниципального района

П О С Т А Н О В Л Я Е Т:

1. Утвердить Порядок организации целевого направления на обучение выпускников муниципальных общеобразовательных организаций Ивановского муниципального района в высшие учебные заведения Ивановской области по педагогическим специальностям (Приложение).

2. Признать утратившим силу Постановление администрации Ивановского муниципального района от 30.07.2015 № 992 «Об утверждении Порядка комплектования муниципальных образовательных организаций Ивановского муниципального района».

3. Опубликовать настоящее постановление в Информационном бюллетене «Сборник нормативных актов Ивановского муниципального района» и разместить на сайте Ивановского муниципального района.

4. Контроль за исполнением настоящего постановления возложить на заместителя главы администрации Ивановского муниципального района по социальной политике Т. Ю. Тараканову.

5. Настоящее постановление вступает в силу с момента его опубликования.

Глава Ивановского муниципального района **С.В. Низов**

Приложение
к постановлению администрации
Ивановского муниципального района
от 27.11.2017 г. № 2282

Порядок организации целевого направления на обучение выпускников муниципальных общеобразовательных организаций Ивановского муниципального района в высшие учебные заведения Ивановской области по педагогическим специальностям

1. Общие положения

1.1. В целях подготовки необходимых кадров для решения социально – экономических проблем Ивановского муниципального района проводится направление выпускников текущего года в государственные высшие учебные заведения (госВУЗы) Ивановской области по целевому приему на педагогические специальности.

1.2. Организатором направления выпускников общеобразовательных организаций на обучение по целевому приему является Управление образования администрации Ивановского муниципального района (далее – Управление образования).

1.3. Основными задачами направления выпускников общеобразовательных организаций в высшие учебные заведения по целевому приему являются:

- отбор и направление на учебу в госВУЗы Ивановской области выпускников общеобразовательных организаций с учетом социально-экономических потребностей и перспектив развития производственного и кадрового потенциала Ивановского муниципального района;
- повышение ответственности обучающихся за качественное освоение ими государственных образовательных программ по соответствующим специальностям;
- обеспечение условий и социальных гарантий выпускникам государственных высших учебных заведений, трудоустройство в соответствии с полученной специальностью в муниципальных учреждениях Ивановского муниципального района.

2. Условия отбора выпускников муниципальных общеобразовательных организаций и направления их на обучение по целевому приему

2.1. Муниципальные общеобразовательные организации по инициативе родителей (законных представителей) обучающихся представляют на имя начальника Управления образования администрации Ивановского муниципального района список выпускников, желающих обучаться по целевому направлению.

2.2. Управлением образования направляются запросы в государственные высшие учебные заведения Ивановской области о предоставлении целевых мест.

2.3. Выпускники общеобразовательных организаций, достигшие возраста 18 лет, родители (законные представители) несовершеннолетних направляют заявление на имя начальника Управления образования об участии в отборе выпускников на выдачу целевого направления на обучение в госВУЗе Ивановской области по очной форме.

2.4. В целях организации отбора выпускников муниципальных общеобразовательных организаций и направления их на обучение в государственные высшие учебные заведения Ивановской области создается

комиссия по работе с документами кандидатов.

Состав комиссии утверждается постановлением главы Ивановского муниципального района.

2.5. Общее руководство работой комиссии осуществляет председатель - заместитель главы по социальной политике.

2.6. Комиссия под председательством заместителя главы по социальной политике администрации Ивановского муниципального района определяет состав абитуриентов по целевому приему.

2.7. Решение комиссии принимается большинством голосов от списочного состава комиссии. В случае равенства голосов председатель комиссии имеет право решающего голоса. Решение оформляется протоколом комиссии.

2.8. Обязательным условием участия в конкурсном отборе на получение направления в госВУЗ Ивановской области по целевому набору выпускников муниципальных общеобразовательных организаций является успешная сдача государственной итоговой аттестации.

2.9. Для участия в отборе выпускников на обучение по целевому приему необходимо представить в Управление образования до 01 июля следующие документы:

- заявление на имя председателя комиссии по форме (Приложение 1 к Порядку);
- ксерокопия документа удостоверяющего личность абитуриента (2-я, 3-я и страницы паспорта с регистрацией по месту жительства);
- характеристика с места учёбы;
- копия аттестата о среднем общем образовании.

2.10. Заседание комиссии проводится до 07 июля ежегодно.

2.11. Решением комиссии протоколируется персональный состав получателей направления на обучение по целевому приему, которые получают право на поступление в госВУЗ Ивановской области по целевому направлению.

3. Правила заключения договора о целевом приеме и договора о целевом обучении

3.1. Целевое обучение в госВУЗе Ивановской области по педагогическим специальностям реализуется на основе заключения договора о целевом приеме и целевом обучении. Порядок заключения и расторжения договора о целевом приеме и целевом обучении граждан, а также его типовая форма, установлены Постановлением Правительства Российской Федерации от 27.11.2013 № 1076.

3.2. Абитуриенту может быть выделено только одно целевое направление для поступления только в один госВУЗ Ивановской области, на один факультет и одну педагогическую специальность.

3.3. Если на момент утверждения контрольных цифр целевого приема абитуриентов на конкретный учебный год среди предоставляемых госВУЗами Ивановской области специальностей не окажется той, которую выбрал абитуриент, он имеет право внести изменения в данные, указанные в заявлении.

3.4. Целевое направление не является гарантией поступления в госВУЗ Ивановской области, а дает возможность участвовать в конкурсе на целевые места, выделенные для Ивановского муниципального района.

4. Права и обязанности сторон, участвующих в реализации Целевого приема

4.1. Выпускник муниципальной общеобразовательной организации Ивановского муниципального района, участник конкурсного отбора:

4.1.1. Вправе знакомиться с документами, являющимися правовой основой поступления в госВУЗ Ивановской области по целевому приему.

4.1.2. Выполняет обязательства в рамках договора о целевом обучении.

4.1.3. Участвует в конкурсном отборе в рамках целевого приема в пределах квот бюджетных мест, выделенных госВУЗом на заявленные специальности.

4.2. В месячный срок после окончания обучения в госВУЗе Ивановской области по договору целевого обучения молодой специалист обязан обратиться по вопросам трудоустройства в Управление образования и предоставить начальнику Управления образования администрации Ивановского муниципального райна необходимые документы (диплом) по полученной специальности.

4.3. Выпускник госВУЗа, окончивший обучение в госВУЗе Ивановской области по договору целевого обучения обязан отработать в муниципальном учреждении Ивановского муниципального района по договору о целевом обучении по полученной специальности не менее 3-х лет с момента трудоустройства в муниципальное учреждение Ивановского муниципального района (в период отработки не входит период нахождения работника в отпуске по беременности и родам, отпуске по уходу за ребенком до 1,5 лет и до 3-х лет).

4.4. В случае отчисления из госВУЗа или отказа выехать на работу в соответствии с заключенным целевым договором обязан вернуть сумму денежных средств, фактически затраченных на его обучение в бюджет Ивановского муниципального района.

4.5. При заключении работодателем со специалистом (выпускником гос ВУЗа Ивановской области, окончившим обучение по договору целевого обучения) трудового договора в последнем отражаются обязательства, взятые специалистом при заключении договора на целевое обучение в госВУЗе Ивановской области, в части отработки соответствующего периода.

4.6. Администрация Ивановского муниципального района:

4.6.1. Создает комиссию для коллективного рассмотрения заявлений по вопросу обучения по очной форме в госВУЗе Ивановской области в рамках целевого приема.

4.6.2. Выдает направления выпускникам общеобразовательных организаций для поступления в госВУЗы Ивановской области на педагогические специальности.

4.7. Управление образования администрации Ивановского муниципального района:

4.7.1. Объявляет конкурс на право участия в отборе выпускников муниципальных образовательных организаций на выдачу целевого направления на обучение в государственные высшие учебные заведения Ивановской области. Информация о конкурсе размещается на сайтах Ивановского муниципального района, Управления образования и в муниципальных общеобразовательных организациях.

4.7.2. Осуществляет мониторинг потребности педагогических кадров в общеобразовательных учреждениях Ивановского муниципального района.

4.7.3. Запрашивает в госВУЗах Ивановской области по итогам окончания каждого семестра данные об успеваемости студентов, обучающихся на основании договоров о целевом обучении.

4.7.4. Организует прохождение производственной и преддипломной практики в муниципальных организациях и учреждениях Ивановского муниципального района.

4.7.5. Обязано трудоустроить специалиста, окончившего госВУЗ по договору целевого обучения в муниципальное учреждение Ивановкого муниципального района в течение трех месяцев с момента его обращения в Управление образования.

5. Иные условия

5.1. Изменение условий трудового договора с молодым специалистом, в части исполнения обязательств целевой подготовки осуществляется по соглашению сторон и с предварительным письменным уведомлением Управления образования администрации Ивановского муниципального района, в котором обязательно указываются причины и основания изменений.

6. Заключительные положения

6.1. В развитие требований настоящего Порядка администрация Ивановского муниципального района имеет право принимать решения и другие нормативные акты, регламентирующие отношения сторон договора при направлении на учебу в рамках целевой подготовки, которые не должны противоречить действующему законодательству и настоящему Порядку.

Приложение № 1
к Порядку организации целевого направления
на обучение выпускников муниципальных
общеобразовательных организаций
Ивановского муниципального района
в высшие учебные заведения Ивановской области
по педагогическим специальностям

Председателю комиссии

От: _____

_____
(ФИО, адрес, телефон)

Заявление

Прошу Вас выделить место по Целевому набору в госВУЗы Ивановской области мне (либо), моему ребенку (ФИО)
_____, являющемуся выпускником МБОУ «_____СШ»,

ВУЗ	КОД	Наименование направления/ профиль	Форма обучения

Дата_____ Подпись_____

ИВАНОВСКИЙ МУНИЦИПАЛЬНЫЙ РАЙОН
ИВАНОВСКОЙ ОБЛАСТИ
АДМИНИСТРАЦИЯ
ИВАНОВСКОГО МУНИЦИПАЛЬНОГО РАЙОНА

П О С Т А Н О В Л Е Н И Е

от «27» ноября 2017 г. № 2295

г. Иваново

Об утверждении проекта планировки территории с проектом межевания территории для строительства газораспределительного трубопровода по адресу: Ивановская область, Ивановский район, д. Прислониха — д. Орьмово Большое — д. Орьмово Малое — с. Железнодорожный, ул. Привокзальная

Руководствуясь статьями 45, 46 Градостроительного кодекса Российской Федерации, статьей 14 Федерального закона от 06.10.2003 № 131-ФЗ «Об общих принципах организации местного самоуправления в Российской Федерации», Уставом Ивановского муниципального района, Генеральным планом Богданихского сельского поселения, утвержденным решением Совета Богданихского сельского поселения от 30.10.2014 № 243, на основании обращения КПК «Орьмово», учитывая протокол публичных слушаний от 03.11.2017, заключение о результатах публичных слушаний по проекту планировки территории для строительства линейного объекта от 03.11.2017, администрация Ивановского муниципального района

П О С Т А Н О В Л Я Е Т:

1. Утвердить проект планировки территории с проектом межевания территории для строительства газораспределительного трубопровода по адресу: Ивановская область, Ивановский район, д. Прислониха — д. Орьмово Большое — д. Орьмово Малое — с. Железнодорожный, ул. Привокзальная.
2. Опубликовать настоящее постановление в соответствии с Уставом Ивановского муниципального района и разместить на официальном сайте Ивановского муниципального района в сети Интернет в течение 7 дней со дня принятия.
3. Контроль за исполнением настоящего постановления возложить на начальника Управления координации земельных отношений администрации Ивановского муниципального района А.Н. Орлову.
4. Постановление вступает в силу со дня его официального опубликования.

Глава Ивановского муниципального района С.В. Низов

СОДЕРЖАНИЕ			
Раздел	**Обозначение**	**Наименование**	**Стр.**
	38-ППТиПМТ	**Том 1. Проект планировки территории. Пояснительная записка.**	
1		Исходно-разрешительная документация	
2		Сведения о линейном объекте и его краткая характеристика	
3		Сведения о размещении линейного объекта на осваиваемой территории	
4		Принципиальные мероприятия, необходимые для освоения территории. Каталог координат красных линий.	
5		Охранные зоны и зоны с особыми условиями использования территорий.	
6		Сведения о соответствии разработанной документации требованиям законодательства о градостроительной деятельности	
	38-ППТиПМТ	**Том 1. Графическая часть**	
1		Чертеж планировки территории М 1:1000	
	38-ППТиПМТ	**Том 2. Проект межевания. Пояснительная записка**	
1		Общие данные	
2		Сведения об использованных материалах	
3		Описание предлагаемых проектных решений	
4		Правовой статус объектов планирования	
5		Установление публичных сервитутов	
6		Основные показатели по проекту межевания. Выводы.	
7		Ведомость координат	
	38-ППТиПМТ	**Том 2. Графическая часть**	
1		Чертёж межевания территории М 1:1000	
2		Координаты точек	
3		Материалы по обоснованию проекта межевания	
	38-ППТиПМТ	**Том 3. Материалы по обоснованию проекта планировки территории и проекта межевания для линейного объекта. Текстовая часть.**	
		Введение	
1		Исходно-разрешительная документация	
2		Обоснование положений по размещению линейного объекта	
2.1		Обоснование параметров линейного объекта, планируемого к размещению	
2.2		Обоснование размещения линейного объекта на планируемой территории	
2.3		Обоснование размещения линейного объекта с учетом особых условий использования территорий и мероприятий по сохранению объектов культурного наследия	
2.4		Защита территории от чрезвычайных ситуаций природного и техногенного характера, проведение мероприятий по гражданской обороне и пожарной безопасности	
2.5		Перечень мероприятий по охране окружающей среды	
3		Основные технико-экономические показатели проекта планировки	
4		Обоснование предложений для внесения изменений и дополнений в документы территориального планирования и в Правила землепользования и застройки	
5		Приложения	
6		Организационно-технологические схемы прокладки газопровода	
7		Технические условия №261 от 01 декабря 2008 г., выданные ОАО "Ивановооблгаз"	
8		Дополнение №1 к техническим условиям №261, выданное ОАО "Газпром Газораспределение Иваново" 26.01.2017	
3.	38-ППТиПМТ	**Том 3. Материалы по обоснованию проекта планировки и проекта межевания территории для линейного объекта. Графическая часть.**	
		Схема расположения элемента планировочной структуры	
		Схема использования территории в период подготовки проекта планировки территории М 1:5000	
		Схема границ зон с особыми условиями использования территорий М 1:1000	
		Чертеж ограничений и обременений. М 1:1000.	

Введение

Проект планировки территории выполнен для газификации деревень Орьмово Малое, Орьмово Большое, д.Прислониха, ул. Привокзальная с. Железнодорожный Ивановского муниципального района Ивановской области.

Картографический материал выполнен в местной плоской прямоугольной системе координат МСК-37, система высот - Балтийская

Раздел 1. Исходно-разрешительная документация

1.Градостроительный кодекс Российской Федерации

2.Земельный кодекс Российской Федерации

3.Генеральный план Богданихского и Подвязновского сельских поселений поселения Ивановского муниципального района

4.Правила землепользования и застройки Богданихского и Подвязновского сельских поселений Ивановской области

5.СП 42.133330.2011 «Градостроительство. Планировка и застройка городских и сельских поселений. Актуализированная редакция СНиП 2.07-01-89».

6.СНиП 2-04-04-2003 Инструкция о порядке разработки, согласования, экспертизы и утверждения градостроительной документации.

7.СНиП 1.02.07-87 «Инженерные изыскания для строительства»

8.СанПин 2.2.1/1.1200-03 Санитарно-эпидемиологические правила и нормы «Санитарно-защитные зоны и санитарная классификация предприятий, сооружений и других объектов»

9.Схема расположения земельного участка или земельных участков на кадастровом плане территории

10. Технические условия №261 от 01 декабря 2008 г., выданные ОАО "Ивановооблгаз".

11. Дополнение №1 к техническим условиям №261, выданное ОАО "Газпром Газораспределение Иваново" 26.01.2017

Для разработки документации были использованы следующие исходные данные:

- Топографическая съемка, масштаб 1:1000;
- Кадастровые планы территории на кадастровые кварталы 37:05:021203, 37:05:021213, 37:05:030636, 37:05:030634, 37:05:030629, 37:05:030630.

Раздел 2. Сведения о планируемом линейном объекте и его краткая характеристика

Линейный объект - сети газоснабжения планируется разместить в жилой застройке деревень Прислониха, Большое и Малое Орьмово, с.Железнодорожный по Ивановскому району.

Проектируемый земельный участок относится к категории земель – земли населенных пунктов, земли сельскохозяйственного назначения, земли промышленности, энергетики, транспорта, связи, радиовещания, телевидения, информатики, земли для обеспечения космической деятельности, земли обороны, безопасности и земли иного специального назначения.

Проектируемый земельный участок располагается на землях населенных пунктов в границах территорий общего пользования – улиц, проездов, так же на землях частной собственности (КН 37:05:030629:188 (Ивановская область, Ивановский район, д. Орьмово Большое, д. 2), КН 37:05:030629:89 (под строительство автомобильной дороги Владимир-Кострома на участке восточного обхода г. Иваново), на землях сельхоз назначения из фонда перераспределения земель, а так же находящихся в собственности КН 37:05:030636:29 (ООО «Коляновские вечера»),

КН 37:05:030636:202,:203,:208,:209,:163 (Борисов А.). Вид разрешенного использования образуемых земельных участков – строительство сетей газоснабжения для газификации деревень Орьмово Малое, Орьмово Большое, д.Прислониха, ул. Привокзальная с. Железнодорожный Ивановского муниципального района Ивановской области, на землях промышленности КН 37:05:021203:100, КН 37:05:021213:21 (ОАО «РЖД»), КН 37:05:030636:138, КН 37:05:030629:86 (для размещения автодороги Кохма-Федосово-Исаево).

Проектируемый земельный участок расположен в следующих кадастровых кварталах: 37:05:021203, 37:05:021213, 37:05:030636, 37:05:030634, 37:05:030629, 37:05:030630.

Трассы проектируемого газопровода в населенном пункте проходят по всем улицам вдоль грунтово-гравийной дороги застройки в д.Орьмово Малое, д.Орьмово Большое, д.Прислониха, ул. Привокзальная с. Железнодорожный. В административном отношении участок изысканий расположен в Ивановском районе Ивановской области.

В геоморфологическом отношении трасса проектируемого газопровода приурочена к Московской возвышенности средней части Восточно-Европейской равнины.

Отметки поверхности земли по трассе проектируемого газопровода колеблются от 118,00 м до129,00 м.

Технико-экономические показатели планируемого линейного объекта:

Протяжённость газопровода высоко давления II категории	3460 м
Протяжённость газопровода низкого давления IV категории	3940 м
Газорегуляторный пункт ГРПШ-04-2У1	4 шт.
Максимально-часовой расход природного газа на газифицируемые дома	300 $м^3$/час

Раздел 3. Сведения о размещении линейного объекта на осваиваемой территории

Границы отвода земель для строительства участка газопровода запроектированы в соответствии со следующими нормативными документами:

- Постановление правительства РФ от 20 ноября 2000г № 878 Об утверждении правил охраны газораспределительных сетей.
- СТО Газпром 2-2.3-231-2008 «Правила производства работ при капитальном ремонте линейной части магистральных газопроводов ОАО «Газпром»»;
- СП 103-34-96 «Свод правил сооружения магистральных газопроводов.
- Подготовка строительной полосы»;
- СП 104-34-96 «Свод правил сооружения магистральных газопроводов. Производство земляных работ»;
- СНиП 2.05.07-91* «Промышленный транспорт»;
- «Руководство по составлению проекта рекультивации земель, занимаемых во временное пользование для строительства автомобильных дорог и дорожных сооружений», Гипродор НИИ, 1984г.

Постановление Правительства РФ от 2 сентября 2009г. № 717 «О нормах отвода земель для размещения автомобильных дорог и (или) объектов дорожного сервиса»

При назначении размеров полосы для временного отвода учитывались:

- план газопровода, газораспределительной станции и их технические параметры;
- инженерно-геологические и топографические условия прохождения трассы, влияющие на устойчивость земляного полотна;

Границы проектируемых земельных участков совпадают с полосой отвода земельного участка для строительство распределительного газопровода.

Площадь земельного участка, формируемого на период строительства газопровода (временный отвод) составляет 33376,5 м^2.

Раздел 4. Принципиальные мероприятия, необходимые для освоения территории

1. Проектом определена территория для строительства сетей газоснабжения для газификации деревень Орьмово Малое, Орьмово Большое, д.Прислониха, ул. Привокзальная с. Железнодорожный Ивановского муниципального района Ивановской области.

Начальной точкой линии газопровода является точка подключения к строящемуся газопроводу высокого давления II категории Ф110х10мм (ПЭ 100), Рраб.=0,4Мпа (тройник ПЭ 160х110х160).

На основании разработанного проекта планировки территории необходимо внести изменения в Правила землепользования и застройки Богданихского и Подвязновского сельских поселений, а также учесть его при разработке генерального плана на данную территорию. Мероприятия по изъятию земельных участков не проводятся. Для предоставления земельных участков с КН 37:05:030636:202,:203,:208,:209,:163,:29 в аренду на период строительства, между ПК «Орьмово» и собственниками ЗУ заключить договор аренды с соответствующими условиями. Для предоставления земельных участков с КН 37:05:021203:100, КН 37:05:021213:21 (ОАО «РЖД»), КН 37:05:030636:138, КН 37:05:030629:86 (для размещения автодороги Кохма-Федосово-Исаево) в аренду на период строительства, между ПК «Орьмово» и собственниками ЗУ заключить публичный сервитут.

Предусмотреть следующие мероприятия по защите территории от чрезвычайных ситуаций природного и техногенного характера, мероприятия по гражданской обороне и обеспечению пожарной безопасности:

На стадии проектирования:

- проектируемые трассы инженерных сетей выбирают в наиболее безопасных местах с допустимым приближением к существующим строениям, подземным и наземным коммуникациям.
- применение сертифицируемых в установленном порядке материалов и оборудования.
- использование запорной арматуры с герметичностью затворов соответственно транспортируемой среде

При строительстве:

- обеспечение качества разъемных и неразъемных соединений выполнением контроля
- послемонтажное испытание на прочность и герметичность

При эксплуатации:

- выдавать разрешение на производство земельных работ в зонах эксплуатируемых коммуникаций, и вести постоянный контроль над производством земляных работ в данных зонах при постоянном присутствии представительства эксплуатирующих организаций.

В соответствии с материалами в пределах рассматриваемого земельного участка объекты культурного наследия, включенные в единый государственный реестр, либо выявленные объекты культурного наследия отсутствуют. Ограничений хозяйственной деятельности по условиям охраны объектов культурного наследия не имеется.

Ограничений хозяйственной деятельности по условиям охраны объектов культурного наследия не имеется. Объекты культурного наследия (памятники истории и культуры) подлежат охране и использованию как единое целое с территорией памятников и связанными с ними сооружениями и другими объектами.

Физические и юридические лица обязаны обеспечивать сохранность недвижимых памятников истории и

культуры, находящиеся в их собственности, пользовании или на землях, представленных им в пользование. Соблюдать требования Федерального Закона от 25.06.2002 №73-ФЗ "Об объектах культурного наследия (памятниках истории и культуры) народов Российской Федерации", а так же положения постановления правительства РФ от 26.04.2008 №315 "Об утверждении Положения о зонах охраны объектов культурного наследия (памятников истории и культуры) народов Российской Федерации".

Общая протяженность линии газопровода составляет 7400 м, площадь земельного участка в границах отвода на период строительства составляет 33376,5 м^2.

2. Проектом предусмотрено восстановление улично-дорожной сети после строительства распределительного газопровода.

3. Проектом предусмотрен максимальный учет сложившейся застройки и существующих инженерных сетей.

Основные архитектурно-планировочные решения, принятые в проекте планировки заключаются в следующем:

1. Установление границ земельного участка под строительство сетей газопровода для газификации деревень Орьмово Малое, Орьмово Большое, д.Прислониха, ул. Привокзальная с. Железнодорожный Ивановского муниципального района Ивановской области.

Чертёж межевания территории см. Графическую часть Том2

2. Отчуждение земель во временное (краткосрочное) использование выполняется на период производства строительно-монтажных работ. Все строительные работы должны проводиться исключительно в пределах полосы отвода.

Проектом планировки территории предполагается сформировать 14 земельных участков:

- 37:05:021203:187:ЧЗУ1, S=19,8 м²
- 37:05:021216:2:ЧЗУ2, S=353,2 м²
- 37:05:021213:21:ЧЗУ3, S=215,7 м²
- 37:05:030636:164:ЧЗУ4, S=329,1 м²
- 37:05:030636:163:ЧЗУ5 S=2835,1 м²
- 37:05:030636:202:ЧЗУ6, S=207 м²
- 37:05:030636:203:ЧЗУ7, S=492,3 м²
- 37:05:030636:204:ЧЗУ8, S=398,8 м²
- 37:05:030629:188:ЧЗУ9, S=234,7 м²
- 37:05:030629:86:ЧЗУ10, S=33 м²
- 37:05:030636:138:ЧЗУ11, S=52,9 м²
- 37:05:030636:29:ЧЗУ12, S=1612,2 м²
- 37:05:030636:208:ЧЗУ13, S=2643,5 м²
- 37:05:030636:209:ЧЗУ14 S=17,7 м²
- 37:05:021213:23:ЧЗУ15 S=226,3 м²
- ЗУ1, S=23489,5 м²

Раздел 5. Охранные зоны и зоны с особыми условиями использования территорий.

В соответствии с материалами в пределах рассматриваемого земельного участка объекты культурного наследия, включенные в единый государственный реестр, либо выявленные объекты культурного наследия отсутствуют. Ограничений хозяйственной деятельности по условиям охраны объектов культурного наследия не имеется.

Зоны с особыми условиями использования территории представлены объектами инженерной инфраструктуры.

1. Линии ЛЭП 0,4 кВ, 10кВ.
2. Охранная зона газораспределительной сети.
3. Санитарно-защитные зоны водных объектов
4. Сети связи

Решения отражены на Схеме границ зон с особыми условиями использования территории (Схема планировочных ограничений) М 1:1000, графическая часть.

Таблица 2. Основания для установления сервитутов и обременений.

№ п/п	Наименование документа	Название зоны с особыми условиями использования территории	Размер, м
1	Постановление Правительства Российской Федерации от 24.01.2009 №160 «О порядке	охранная зона ЛЭП 10 кВ	10 в каждую сторону от оси

	установления охранных зон объектов электросетевого хозяйства и особых условиях использования земельных участков, расположенных в границах таких зон		
2	Постановление Правительства Российской Федерации от 24.01.2009 №160 «О порядке установления охранных зон объектов электросетевого хозяйства и особых условиях использования земельных участков, расположенных в границах таких зон	охранная зона ЛЭП 0,4 кВ	2 в каждую сторону от оси
3	Постановление Правительства Российской Федерации от 20.11.2000 №878 «Правила охраны газораспределительных сетей»	Охранная зона газораспределительной сети	3 (от газопровода со стороны провода) 2 (с противоположной стороны)

Раздел 6. Сведения о соответствии разработанной документации требованиям законодательства о градостроительной деятельности РФ

Документация по планировке территории линейного объекта выполнена на основании Генерального плана Богданихского и Подвязновского сельских поселений Ивановского района, Правил землепользования и застройки Богданихского и Подвязновского сельских поселений, в соответствии с требованиями технических регламентов, нормативов градостроительного проектирования, градостроительных регламентов с учетом границ территорий объектов культурного наследия, включенных в единый государственный реестр объектов культурного наследия (памятников истории и культуры) народов Российской Федерации, границ территорий вновь выявленных объектов культурного наследия, границ зон с особыми условиями использования территорий.

СОДЕРЖАНИЕ			
Раздел	**Обозначение**	**Наименование**	**Стр.**
	38-ППТиПМТ	**Том 1. Проект планировки территории. Пояснительная записка.**	
1		Исходно-разрешительная документация	
2		Сведения о линейном объекте и его краткая характеристика	
3		Сведения о размещении линейного объекта на осваиваемой территории	
4		Принципиальные мероприятия, необходимые для освоения территории. Каталог координат красных линий.	
5		Охранные зоны и зоны с особыми условиями использования территорий.	
6		Сведения о соответствии разработанной документации требованиям законодательства о градостроительной деятельности	
	38-ППТиПМТ	**Том 1. Графическая часть**	
1		Чертеж планировки территории М 1:1000	
	38-ППТиПМТ	**Том 2. Проект межевания. Пояснительная записка**	
1		Общие данные	
2		Сведения об использованных материалах	
3		Описание предлагаемых проектных решений	
4		Правовой статус объектов планирования	
5		Установление публичных сервитутов	
6		Основные показатели по проекту межевания. Выводы.	
7		Ведомость координат	
	38-ППТиПМТ	**Том 2. Графическая часть**	
1		Чертёж межевания территории М 1:1000	
2		Координаты точек	
3		Материалы по обоснованию проекта межевания	
	38-ППТиПМТ	**Том 3. Материалы по обоснованию проекта планировки территории и проекта межевания для линейного объекта. Текстовая часть.**	
		Введение	
1		Исходно-разрешительная документация	
2		Обоснование положений по размещению линейного объекта	
2.1		Обоснование параметров линейного объекта, планируемого к размещению	
2.2		Обоснование размещения линейного объекта на планируемой территории	
2.3		Обоснование размещения линейного объекта с учетом особых условий использования территорий и мероприятий по сохранению объектов культурного наследия	
2.4		Защита территории от чрезвычайных ситуаций природного и техногенного характера, проведение мероприятий по гражданской обороне и пожарной безопасности	
2.5		Перечень мероприятий по охране окружающей среды	
3		Основные технико-экономические показатели проекта планировки	
4		Обоснование предложений для внесения изменений и дополнений в документы территориального планирования и в Правила землепользования и застройки	
5		Приложения	
6		Организационно-технологические схемы прокладки газопровода	
7		Технические условия №261 от 01 декабря 2008 г., выданные ОАО "Ивановооблгаз"	
8		Дополнение №1 к техническим условиям №261, выданное ОАО "Газпром Газораспределение Иваново" 26.01.2017	
3.	38-ППТиПМТ	**Том 3. Материалы по обоснованию проекта планировки и проекта межевания территории для линейного объекта. Графическая часть.**	
		Схема расположения элемента планировочной структуры	
		Схема использования территории в период подготовки проекта планировки территории М 1:5000	
		Схема границ зон с особыми условиями использования территорий М 1:1000	
		Чертеж ограничений и обременений. М 1:1000.	

Введение

Картографический материал выполнен в местной плоской прямоугольной системе координат МСК-37, система высот - Балтийская

1.ОБЩИЕ ДАННЫЕ.

Территория подготовки проекта межевания расположена в д. Орьмово Малое, Орьмово Большое, д. Прислониха, ул. Привокзальная с. Железнодорожный Ивановского муниципального района Ивановской области.

Проект межевания подготавливается вместе с проектом планировки указанной территории.

Проектируемые земельные участки относятся к категории земель – земли населенных пунктов, земли сельскохозяйственного назначения, земли промышленности, энергетики, транспорта, связи, радиовещания, телевидения, информатики, земли для обеспечения космической деятельности, земли обороны, безопасности и земли иного специального назначения.

Вид разрешенного использования образуемых земельных участков – строительство сети газоснабжения по адресу: д. Орьмово Малое, Орьмово Большое, д. Прислониха, ул. Привокзальная с. Железнодорожный, расположенных в Ивановском районе Ивановской области.

- Проектируемые земельные участки расположены в следующих кадастровых кварталах: 37:05:021203, 37:05:021213, 37:05:030636, 37:05:030634, 37:05:030629, 37:05:030630.

Документация по разработке проекта межевания линейных объектов - сети газоснабжения (планируется разместить в жилой застройке деревень Прислониха, Большое и Малое Орьмово, с. Железнодорожный по Ивановскому району), выполнена на основании документов:

1.Схемы расположения земельного участка или земельных участков на кадастровом плане территории

2.Технического задания на разработку проекта планировки

Для разработки документации были собраны следующие исходные данные:

- Топографическая съемка, масштаб 1:1000;

Кадастровые планы территории на кадастровые кварталы 37:05:021203, 37:05:021213, 37:05:030636, 37:05:030634, 37:05:030629, 37:05:030630.

ЦЕЛИ ВЫПОЛНЕНИЯ ПРОЕКТА МЕЖЕВАНИЯ

Цель выполнения проекта межевания территории – определение границы земельного участка линейных объектов (газопровода и канализации), планируемых к строительству в границах проектирования соответствии с проектом планировки и проектными предложениями по параметрам застройки территории, определение границ других участков.

Размеры земельных участков определены с учетом планируемого развития территории, проектируемых объектов, норм действующего законодательства в рамках выполнения работ по развитию застроенной территории.

НОРМАТИВНАЯ БАЗА ДЛЯ ПРОЕКТИРОВАНИЯ:

1. Федеральный закон «О введении в действие земельного кодекса Российской Федерации №137-ФЗ от 25 октября 2001 года.
2. Земельный кодекс Российской Федерации от 25 октября 2001 года
3. Гражданский кодекс Российской Федерации от 26 ноября 2001 года.
4. Федеральный закон «О введении в действие градостроительного кодекса Российской Федерации №191-ФЗ от 29 декабря 2004 года.
5. Градостроительный кодекс Российской Федерации от 29 декабря 2004 года.
6. СНиП 2.07.01-89* «Градостроительство.Планировка и застройка городских и сельских поселений».

2. СВЕДЕНИЯ ОБ ИСПОЛЬЗОВАННЫХ МАТЕРИАЛАХ:

1. Топографическая съемка масштаба 1:1000
2. Проект планировки территории.
3. Кадастровые планы территории.

Таблица 1. Современное использование территории в кадастровом районе 37:05.

Номер кадастрового квартала	Площадь кадастрового квартала, га	Количество земельных участков
37:05:021203	-	33
37:05:021213	-	15
37:05:030636	-	58
37:05:030634	-	64
37:05:030629	-	74
37:05:030630	-	48

Таблица 2. Современное использование территории в кадастровых кварталах 37:05:021203, 37:05:021213, 37:05:030636, 37:05:030634, 37:05:030629, 37:05:030630**.**

Номер кадастрового участка	Площадь кадастрового участка, м^2	Обозначение и площадь земельных участков, выделяемых для строительства в данных участках,м^2
37:05:021203:187	2317	:ЧЗУ1, S=19,8 м²
37:05:021216:2	23648	:ЧЗУ2, S=353,2 м²
37:05:021213:21	30681	:ЧЗУ3, S=215,7 м²
37:05:030636:202	154140	:ЧЗУ6, S=207 м²
37:05:030636:203	52861	:ЧЗУ7, S=492,3 м²
37:05:030636:204	140642	:ЧЗУ8, S=398,8 м²
37:05:030629:188	1090	:ЧЗУ9, S=234,7 м²
37:05:030629:86	4284	:ЧЗУ10, S=33 м²
37:05:030636:138	137315	:ЧЗУ11, S=52,9 м²
37:05:030636:29	328996	:ЧЗУ12, S=1612,2 м²
37:05:030636:208	452308	:ЧЗУ13, S=2643,5 м²
37:05:030636:209	211165	:ЧЗУ14 S= 17,7 м²
37:05:021213:23	2029	:ЧЗУ15 S=226,3 м²

Таблица 3.

Экспликация земель, отводимых в постоянное (на период эксплуатации) или временное (на период строительства) пользование:

Собственник /	использование	Площадь/	пользование	Категория
Собственность публично-правовых образований 37:05:021203:187:ЧЗУ1	под строительство газопровода и ГРПШ для газоснабжения жилых домов в с. Железнодорожный, ул. Станционная (ст. Кохма)	19,8 м^2	/ временное	Земли населенного пункта
ОАО «РЖД» 37:05:021216:2:ЧЗУ2	под железную дорогу Иваново-Новки	353,2 м²	/ временное	Земли промышленности, энергетики, транспорта, связи…….
ОАО «РЖД» 37:05:021213:21:ЧЗУ3	под железную дорогу Иваново-Новки	215,7 м²	/ временное	Земли промышленности, энергетики, транспорта, связи…….
Борисов А.Н. 37:05:030636:202:ЧЗУ6	Для сельскохозяйственного производства	207 м²	/ временное	Земли сельскохозяйственного назначения
Борисов А.Н. 37:05:030636:203:ЧЗУ7	Для сельскохозяйственного производства	492,3 м²	/ временное	Земли сельскохозяйственного назначения
Борисов А.Н. 37:05:030636:204:ЧЗУ8	Для сельскохозяйственного производства	398,8 м²	/ временное	Земли сельскохозяйственного назначения
Тюнева Н.Ю. 37:05:030629:188:ЧЗУ9	для ведения личного подсобного хозяйства	234,7 м²	/ временное	Земли населенного пункта
Собственность публично-правовых образований 37:05:030629:86:ЧЗУ10	для размещения автодороги Кохма-Федосово-Исаево	33 м²	/ временное	Земли промышленности, энергетики, транспорта, связи…….
Собственность публично-правовых образований 37:05:030636:138:ЧЗУ11	Для размещения автодороги Кохма-Федосово-Исаево	52,9 м²	/ временное	Земли промышленности, энергетики, транспорта, связи…….
ООО «Коляновские вечера» 37:05:030636:29:ЧЗУ12	Для сельскохозяйственного производства	1612,2 м²	/ временное	Земли сельскохозяйственного назначения
Борисов А.Н. 37:05:030636:208:ЧЗУ13	Для сельскохозяйственного производства	2643,5 м²	/ временное	Земли сельскохозяйственного назначения
Борисов А.Н. 37:05:030636:209:ЧЗУ14	Для сельскохозяйственного производства	17,7 м²	/ временное	Земли сельскохозяйственного назначения
Борисов А.Н. 37:05:030636:163:ЧЗУ5	Для сельскохозяйственного производства	2835,14 м²	/ временное	Земли сельскохозяйственного назначения
Хомик 37:05:030636:164:ЧЗУ4	Для размещения производственных и административных зданий, строений, сооружений и обслуживающих их объектов	329,1 м²	/ временное	Земли промышленности, энергетики, транспорта, связи…….

обл. Ивановская, р-н Ивановский, с. Железнодорожный, ул. Привокзальная, дом 1 37:05:021213:23:ЧЗУ15	Для ведения личного подсобного хозяйства	226,3 м²	/ временное	Земли населенного пункта
ЗУ1	для размещения газопровода	23489,5 м²	/ временное	земли общего пользования, Земли населенного пункта

Таблица 4.

Вид разрешенного использования образуемых земельных участков согласно классификатора видов разрешенного использования земельных участков:

Трубопроводный транспорт	Размещение нефтепроводов, водопроводов, газопроводов и иных трубопроводов, а также иных зданий и сооружений, необходимых для эксплуатации названных трубопроводов	7.5

1.ОПИСАНИЕ ПРЕДЛАГАЕМЫХ ПРОЕКТНЫХ РЕШЕНИЙ:

Участки образованы в соответствии с проектом планировки территории в границах территорий общего пользования, отграниченных от кварталов жилой зоны. Отражены на Чертеже межевания Том 2, графическая часть.

Общая площадь сформированных участков на период строительства составляет 5,4882 га. Площадь земельных участков для размещения ГРПШ (постоянный отвод) составляет 100 м^2.

2.ПРАВОВОЙ СТАТУС ОБЪЕКТОВ ПЛАНИРОВАНИЯ

На период подготовки проекта межевания территория в границах проектирования представляет в основном кварталы усадебной жилой застройки, а так же поля для сельхоз производтсва.

На территории имеются действующие линейные объекты инженерных сетей, улицы и проезды.

В границах проектируемой территории земельные участки с кадастровыми номерами КН: 37:05:021203, 37:05:021203:100, 37:05:021213:21, 37:05:030636:202, 37:05:030636:203, 37:05:030636:204,

37:05:030629:188, 37:05:030629:86, 37:05:030636:138, 37:05:030636:29, 37:05:030636:208, 37:05:030636:209 поставлены на кадастровый учет.

Земельный участок КН: 37:05:030629:188, 37:05:021213:23 с разрешенным использованием «для ведения личного подсобного хозяйства»

3.УСТАНОВЛЕНИЕ ПУБЛИЧНЫХ СЕРВИТУТОВ.

В соответствии с материалами в пределах рассматриваемого земельного участка объекты культурного наследия, включенные в единый государственный реестр, либо выявленные объекты культурного наследия отсутствуют. Ограничений хозяйственной деятельности по условиям охраны объектов культурного наследия не имеется.

Ограничений хозяйственной деятельности по условиям охраны объектов культурного наследия не имеется. Объекты культурного наследия (памятники истории и культуры) подлежат охране и использованию как единое целое с территорией памятников и связанными с ними сооружениями и другими объектами.

Мероприятия по изъятию земельных участков не проводятся. **Для предоставления земельных участков с КН 37:05:030636:202,:203,:208,:209,:163,164,:29 в аренду на период строительства, между ПК «Орьмово» и собственниками ЗУ заключить договор аренды с соответствующими условиями. Для предоставления земельных участков с КН 37:05:021216:2, КН 37:05:021213:21 (ОАО «РЖД»), КН 37:05:030636:138, КН 37:05:030629:86 (для размещения автодороги Кохма-Федосово-Исаево) в аренду на период строительства, между ПК «Орьмово» и собственниками ЗУ заключить публичный сервитут. На участки КН 37:05:030629:86:ЧЗУ10 (площадью 33 м^2), 37:05:030636:138:ЧЗУ11, (площадью 79,3м²), в границах кадастровых кварталов КК 37:05:030629, 37:05:030636 оформляется публичный сервитут в соответствии с требованиями Департамента дорожного хозяйства и транспорта.**

Зоны с особыми условиями использования территории представлены объектами инженерной инфраструктуры.

1. Линии ЛЭП 0,4 кВ, 10кВ.
2. Охранная зона газораспределительной сети.
3. Санитарно-защитные зоны водных объектов

Решения отражены на Схеме границ зон с особыми условиями использования территории (Схема планировочных ограничений) М 1:1000, графическая часть.

Таблица 2. Основания для установления сервитутов и обременений.

№ п/п	Наименование документа	Название зоны с особыми условиями использования территории	Размер, м
1	Постановление Правительства Российской Федерации от 24.01.2009 №160 «О порядке установления охранных зон объектов электросетевого хозяйства и особых условиях использования земельных участков, расположенных в границах таких зон	охранная зона ЛЭП 10 кВ	10 в каждую сторону от оси
2	Постановление Правительства Российской Федерации от 24.01.2009 №160 «О порядке установления охранных зон объектов электросетевого хозяйства и особых условиях использования земельных участков, расположенных в границах таких зон	охранная зона ЛЭП 0,4 кВ	2 в каждую сторону от оси
3	Постановление Правительства Российской Федерации от 20.11.2000 №878 «Правила охраны газораспределительных сетей»	Охранная зона газораспределительной сети	3 (от газопровода со стороны провода) 2 (с противоположной стороны)

4.ОСНОВНЫЕ ПОКАЗАТЕЛИ ПО ПРОЕКТУ МЕЖЕВАНИЯ.

Сформированные границы земельного участка позволяют обеспечить необходимые требования по строительству и охране распределительных сетей газопровода низкого и высокого давления в кварталах жилой застройки в условиях сложившейся планировочной системы территории проектирования.

Таблица 3. Основные технико-экономические показатели проекта межевания.

№ п/п	Наименование показателя	Расчетная площадь, га
1	Территории земель (по категориям земель), на которых располагается (будет располагаться) линейный объект, всего	3,33765
	В том числе:	
1.1	Земли населенных пунктов	2,26906
1.2	Земли сельхоз назначения	0,9702
1.3	Земли промышленности, энергетики, транспорта, связи, …….	0,09839

ВЫВОДЫ:

Проект межевания территории для строительства сети газоснабжения по адресу: д. Орьмово Малое, Орьмово Большое, д. Прислониха, ул. Привокзальная с. Железнодорожный Ивановского муниципального района Ивановской области соответствует государственным нормам, правилам, стандартам, исходным данным, а также техническим заданию на разработку документации по планировке застроенной территории.

При выполнении проекта межевания было сформировано 16 земельных участков, общей площадью 33376,5 м^2:

земельный участок, на период строительства, отводимый во временное пользование на период строительства КН: 37:05:021203:187:ЧЗУ1, S=19,8 м²

земельный участок, на период строительства, отводимый во временное пользование на период строительства КН: 37:05:021216:2:ЧЗУ2, S=353,2 м²

земельный участок, на период строительства, отводимый во временное пользование на период строительства КН: 37:05:021213:21:ЧЗУ3, S=215,7 м²

земельный участок, на период строительства, отводимый во временное пользование на период строительства КН: 37:05:030636:202:ЧЗУ6, S=207 м²

земельный участок, на период строительства, отводимый во временное пользование на период

строительства КН: 37:05:030636:203:ЧЗУ7, S=492,3 м²

земельный участок, на период строительства, отводимый во временное пользование на период строительства КН: 37:05:030636:204:ЧЗУ8, S=398,8 м²

земельный участок, на период строительства, отводимый во временное пользование на период строительства КН: 37:05:030629:188:ЧЗУ9, S=234,7 м²

земельный участок, на период строительства, отводимый во временное пользование на период строительства КН: 37:05:030629:86:10 S=33 м²

земельный участок, на период строительства, отводимый во временное пользование на период строительства КН: 37:05:030636:138:ЧЗУ911, S=52,9 м²

земельный участок, на период строительства, отводимый во временное пользование на период строительства КН: 37:05:030636:29:ЧЗУ12, S=1612,2 м²

земельный участок, на период строительства, отводимый во временное пользование на период строительства КН: 37:05:030636:208:ЧЗУ13, S=2643,5 м²

земельный участок, на период строительства, отводимый во временное пользование на период строительства КН: 37:05:030636:209:ЧЗУ14 S=17,7 м²

земельный участок, на период строительства, отводимый во временное пользование на период строительства КН: 37:05:021213:209:ЧЗУ15 S=226,3 м²

земельный участок, на период строительства, отводимый во временное пользование на период строительства КН: ЗУ1, S=23489,5 м²

Вид разрешенного использования образуемых земельных участков – строительство сети газоснабжения по адресу: д. Орьмово Малое, Орьмово Большое, д. Прислониха, ул. Привокзальная с. Железнодорожный, расположенных в Ивановском районе Ивановской области.

ул. Привокзальная
Условные обозначения:
Существующие автодороги
Места размещения проектируемого газопровода
Линия ЛЭП 10 кВ
Линия ЛЭП 0,4 кВ
Граница кадастровых кварталов
Граница кадастровых земельных участков
Существующий кабель связи
Проектируемые красные линии
Существующие красные линии
Граница земель лесного фонда
Геодезическая разбивка Орьмово Малое, Орьмово Большое, 0 Приволжье, ул. Привокзальная г. Жежгородского Ивановского муниципального района Ивановской области
Проект планировки и проект межевания
Проект планировки территории М 1:500
ООО "Технагазпроект" г.Иваново
Стадия
Лист
Листов
Исполнил
Крылова
Н.контр.
Алексеева
ГИП
Алексеева
ГОСТ А1 (594х841)

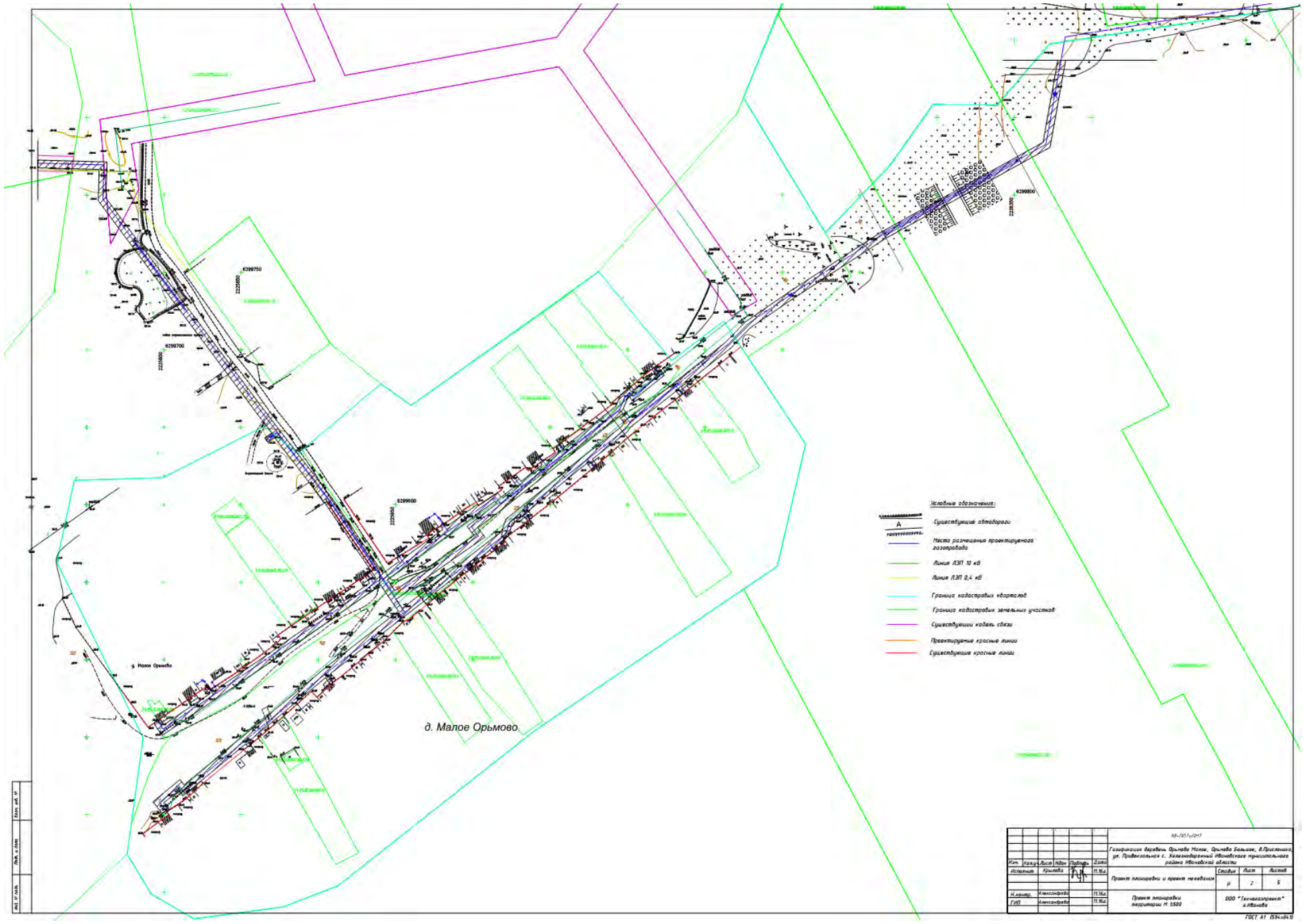
Условные обозначения:
Существующие автодороги
Место размещения проектируемого газопровода
Линия ЛЭП 10 кВ
Линия ЛЭП 0,4 кВ
Граница кадастровых кварталов
Граница кадастровых земельных участков
Существующий кабель связи
Проектируемые красные линии
Существующие красные линии
д. Малое Орьмово
д. Новое Орьмово
6299750
6299700
6299600
6299800
2225800
2225900
2226000
2226300
Изм. Кол.уч. Лист №док. Подпись Дата
Газификация деревень Орьмово Новое, Орьмово Большое, д.Присмаково, ул. Привокзальная г. Александровский Ивановского муниципального района Ивановской области
Проект планировки и проект межевания
Стадия Лист Листов
П 2 5
Проект планировки территории М 1:500
ООО "Газпромгазификация" г.Иваново
ГОСТ А1 (594х841)

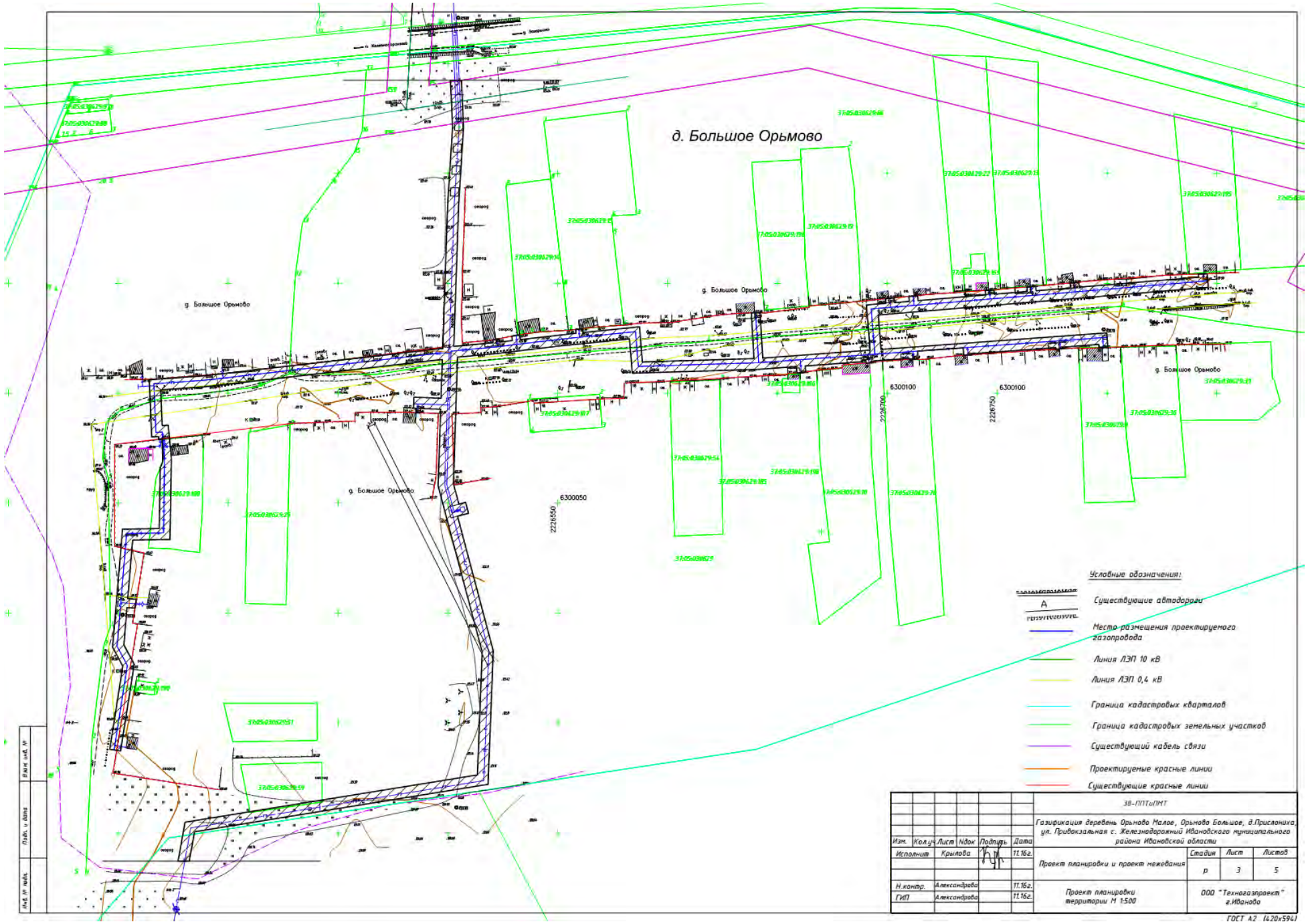
д. Большое Орьмово
д. Большое Орьмово
д. Большое Орьмово
д. Большое Орьмово
д. Большое Орьмово
6300100
6300100
6300050
2226750
2226700
2226550
Условные обозначения:
Существующие автодороги
Место размещения проектируемого газопровода
Линия ЛЭП 10 кВ
Линия ЛЭП 0,4 кВ
Граница кадастровых кварталов
Граница кадастровых земельных участков
Существующий кабель связи
Проектируемые красные линии
Существующие красные линии
38-ППТиПМТ
Газификация деревень Орьмово Малое, Орьмово Большое, д.Прислониха, ул. Привокзальная с. Железнодорожный Ивановского муниципального района Ивановской области
Изм. Кол.уч. Лист Nдок Подпись Дата
Исполнил Крылова 11.16г.
Проект планировки и проект межевания
Стадия Лист Листов
р 3 5
Н.контр. Александрова 11.16г.
ГИП Александрова 11.16г.
Проект планировки территории М 1:500
ООО "Техногазпроект" г.Иваново
ГОСТ А2 (420х594)
Инв.№ подл. Подп. и дата Взам.инв.№

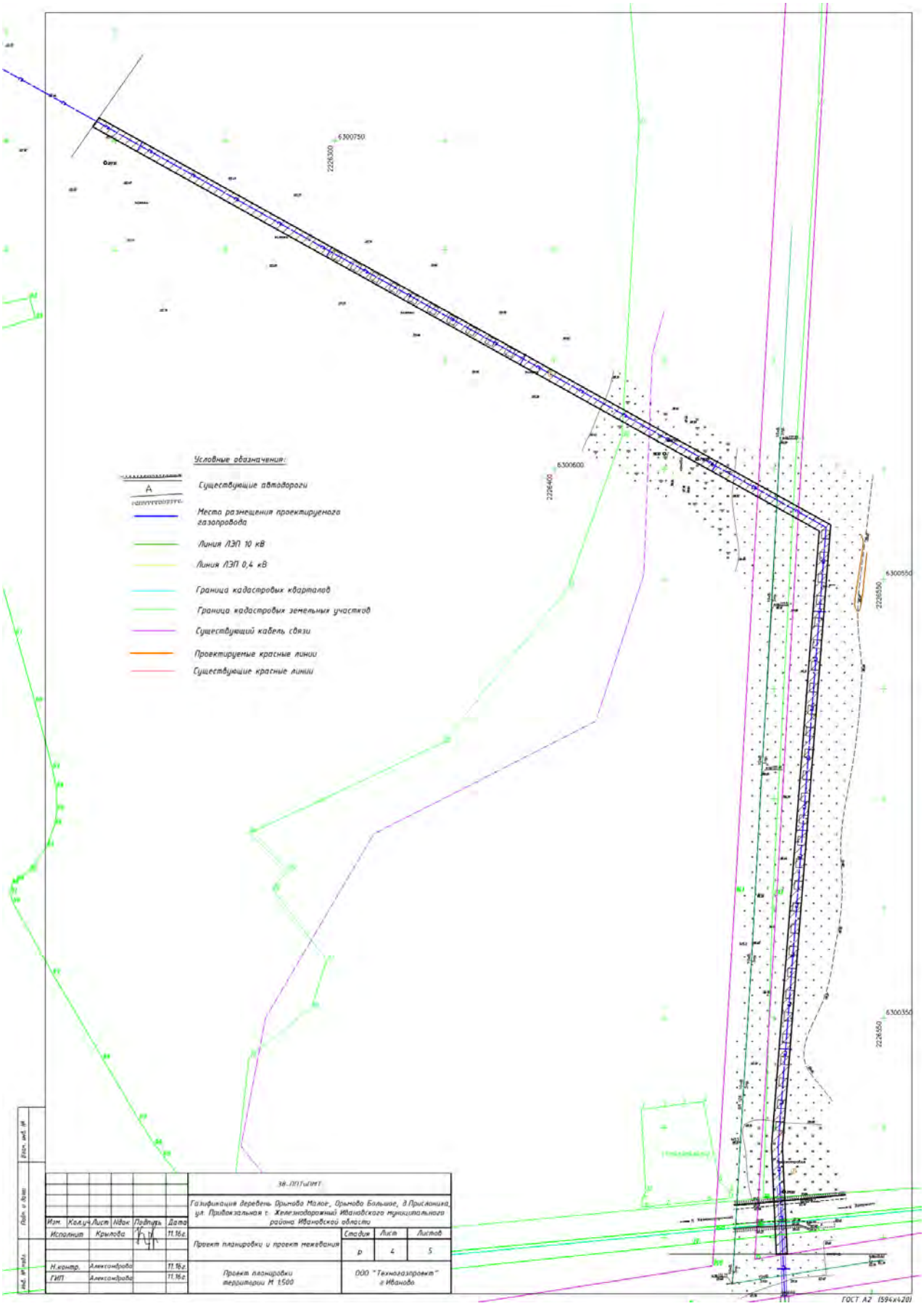
6300750
2226300
6300600
2226400
6300550
2226550
6300350
2226350
Условные обозначения:
Существующие автодороги
Места размещения проектируемого газопровода
Линия ЛЭП 10 кВ
Линия ЛЭП 0,4 кВ
Граница кадастровых кварталов
Граница кадастровых земельных участков
Существующий кабель связи
Проектируемые красные линии
Существующие красные линии
38-ППиПМТ
Газификация деревень Орьково Малое, Орьково Большое, д.Прислонихи, ул. Придорожная г. Железнодорожный Ивановского муниципального района Ивановской области
Изм. Кол.уч. Лист Nдок. Подпись Дата
Исполнил Крылова 11.16г.
Проект планировки и проект межевания
Стадия Лист Листов
р 4 5
Н.контр. Александрова 11.16г.
ГИП Александрова 11.16г.
Проект планировки территории М 1:500
ООО "Техногазпроект" г.Иваново
ГОСТ А2 (594х420)

ИВАНОВСКИЙ МУНИЦИПАЛЬНЫЙ РАЙОН
ИВАНОВСКОЙ ОБЛАСТИ
АДМИНИСТРАЦИЯ
ИВАНОВСКОГО МУНИЦИПАЛЬНОГО РАЙОНА

П О С Т А Н О В Л Е Н И Е

от «28» ноября 2017 г. № 2297

г.Иваново

О внесении изменений в постановление администрации Ивановского муниципального района № 1420 от 27.07.2017 года «Об утверждении Порядка предоставления и выплаты денежной компенсации за наем (поднаем) жилых помещений собственникам (нанимателям) жилых помещений подъездов № 2 и 3 многоквартирного дома, расположенного по адресу: Ивановский район, с. Михалево, д. 1, признанного аварийным и подлежащим сносу»

В соответствии с Постановлением Правительства РФ от 14.02.2017 N 181 "О Единой государственной информационной системе социального обеспечения" (вместе с "Положением о Единой государственной информационной системе социального обеспечения", "Порядком предоставления информации в Единую государственную информационную систему социального обеспечения"), администрация Ивановского муниципального района

П О С Т А Н О В Л Я Е Т:

1. Внести в постановление администрации Ивановского муниципального района № 1420 от 27.07.2017 года «Об утверждении Порядка предоставления и выплаты денежной компенсации за наем (поднаем) жилых помещений собственникам (нанимателям) жилых помещений подъездов № 2 и 3 многоквартирного дома, расположенного по адресу: Ивановский район, с. Михалево, д. 1, признанного аварийным и подлежащим сносу» следующие изменения:

- приложение к постановлению дополнить пунктом 2.12 следующего содержания: «2.12. Информация о предоставлении и выплате денежной компенсации за наем (поднаем) жилых помещений собственникам (нанимателям) жилых помещений подъездов № 2 и 3 многоквартирного дома, расположенного по адресу: Ивановский район, с. Михалево, д. 1, признанного аварийным и подлежащим сносу в соответствии с настоящим постановлением размещается в Единой государственной информационной системе социального обеспечения. Размещение (получение) указанной информации в Единой государственной информационной системе социального обеспечения осуществляется в соответствии с Федеральным законом от 17 июля 1999 года № 178-ФЗ «О государственной социальной помощи».

2. Опубликовать настоящее постановление в Информационном бюллетене «Сборник нормативных актов Ивановского муниципального района» и на официальном сайте Ивановского муниципального района.

3. Контроль за исполнением настоящего постановления возложить на заместителя главы администрации по строительству и развитию инфраструктуры ЖКХ Кандалова В.Г.

4. Настоящее постановление вступает в силу с момента подписания.

5. Настоящее постановления распространяется на правоотношения, возникшие с 27.07.2017 года.

Глава Ивановского муниципального района **С.В. Низов**

ИВАНОВСКИЙ МУНИЦИПАЛЬНЫЙ РАЙОН
ИВАНОВСКОЙ ОБЛАСТИ
АДМИНИСТРАЦИЯ
ИВАНОВСКОГО МУНИЦИПАЛЬНОГО РАЙОНА

П О С Т А Н О В Л Е Н И Е

от «28» ноября 2017 г. № 2298

г. Иваново

О внесении изменений в постановление администрации Ивановского муниципального района № 2291 от 28.12.2012 года «Об утверждении административного регламента предоставления муниципальной услуги «Социальная поддержка молодых семей в рамках подпрограммы «Обеспечение жильем молодых семей»

В соответствии с Постановлением Правительства Российской Федерации от 14 февраля 2017 года № 181 «О единой государственной информационной системе социального обеспечения», администрация Ивановского муниципального района

П О С Т А Н О В Л Я Е Т:

1. Внести в постановление администрации Ивановского муниципального района № 2291 от 28.12.2012 года «Об утверждении административного регламента предоставления муниципальной услуги «Социальная поддержка молодых семей в рамках подпрограммы «Обеспечение жильем молодых семей» следующие изменения:

1.1. Главу 2 административного регламента дополнить пунктом 2.16 следующего содержания:

«2.16. Информация о предоставлении (осуществлении) социальной поддержки молодых семей в рамках подпрограммы «Обеспечение жильем молодых семей» в соответствии с настоящим административным регламентом размещается в Единой государственной информационной системе социального обеспечения. Размещение (получение) указанной информации в Единой государственной информационной системе социального обеспечения осуществляется в соответствии с Федеральным законом от 17 июля 1999 года № 178-ФЗ «О государственной социальной помощи»».

2. Опубликовать настоящее постановление в Информационном бюллетене «Сборник нормативных актов Ивановского муниципального района» и разместить в сети «Интернет» на официальном сайте Ивановского муниципального района.

3. Контроль за исполнением настоящего постановления возложить на заместителя главы администрации Ивановского муниципального района по строительству и развитию инфраструктуры жилищно-коммунального хозяйства В. Г. Кандалова.

4. Настоящее постановление вступает в силу с момента подписания.

Глава Ивановского муниципального района **С.В. Низов**

ИВАНОВСКИЙ МУНИЦИПАЛЬНЫЙ РАЙОН
ИВАНОВСКОЙ ОБЛАСТИ
АДМИНИСТРАЦИЯ
ИВАНОВСКОГО МУНИЦИПАЛЬНОГО РАЙОНА

П О С Т А Н О В Л Е Н И Е

от «28» ноября 2017 г. № 2299

г. Иваново

О внесении изменений в постановление администрации Ивановского муниципального района № 1203 от 30.06.2017 года «Об утверждении административного регламента предоставления муниципальной услуги «Принятие на учет граждан в качестве нуждающихся в жилых помещениях»

В соответствии с Постановлением Правительства Российской Федерации от 14 февраля 2017 года № 181 «О единой государственной информационной системе социального обеспечения», Федеральным законом от 13.07.2015 № 218-ФЗ «О государственной регистрации», администрация Ивановского муниципального района

П О С Т А Н О В Л Я Е Т:

1. Внести в постановление администрации Ивановского муниципального района № 1203 от 30.06.2017 года «Принятие на учет граждан в качестве нуждающихся в жилых помещениях» следующие изменения:

1.1. Раздел 2 административного регламента дополнить пунктом 2.20 следующего содержания:

«2.20. Информация о предоставлении (осуществлении) социальной поддержки «Принятие на учет граждан в качестве нуждающихся в жилых помещениях» в соответствии с настоящим административным регламентом размещается в Единой государственной информационной системе социального обеспечения. Размещение (получение) указанной информации в Единой государственной информационной системе социального обеспечения осуществляется в соответствии с Федеральным законом от 17 июля 1999 года № 178-ФЗ «О государственной социальной помощи»».

1.2. В подпункте «в» пункта 2.6.1, пункте 2.6.2 раздела 2 Административного регламента слова «из Единого государственного реестра прав на недвижимое имущество и сделок с ним» заменить на слова «из Единого государственного реестра недвижимости».

2. Опубликовать настоящее постановление в Информационном бюллетене «Сборник нормативных актов Ивановского муниципального района» и разместить в сети «Интернет» на официальном сайте Ивановского муниципального района.

3. Контроль за исполнением настоящего постановления возложить на заместителя главы администрации Ивановского муниципального района по строительству и развитию инфраструктуры жилищно-коммунального хозяйства В. Г. Кандалова.

4. Настоящее постановление вступает в силу с момента подписания.

Глава Ивановского муниципального района **С.В. Низов**

ИВАНОВСКИЙ МУНИЦИПАЛЬНЫЙ РАЙОН
ИВАНОВСКОЙ ОБЛАСТИ
АДМИНИСТРАЦИЯ
ИВАНОВСКОГО МУНИЦИПАЛЬНОГО РАЙОНА

П О С Т А Н О В Л Е Н И Е

от «28» ноября 2017 г. № 2300

г. Иваново

О внесении изменений в постановление администрации Ивановского муниципального района № 2290 от 28.12.2012 года «Об утверждении административного регламента предоставления муниципальной услуги «Социальная поддержка молодых семей в рамках подпрограммы «Государственная и муниципальная поддержка граждан в сфере ипотечного жилищного кредитования»

В соответствии с Постановлением Правительства Российской Федерации от 14 февраля 2017 года № 181 «О единой государственной информационной системе социального обеспечения», администрация Ивановского муниципального района

П О С Т А Н О В Л Я Е Т:

1. Внести в постановление администрации Ивановского муниципального района № 2290 от 28.12.2012 года «Об утверждении административного регламента предоставления муниципальной услуги «Социальная поддержка молодых семей в рамках подпрограммы «Государственная и муниципальная поддержка граждан в сфере ипотечного жилищного кредитования» следующие изменения:

1.1. Главу 2 административного регламента дополнить пунктом 2.17 следующего содержания:

«2.17. Информация о предоставлении (осуществлении) социальной поддержки молодых семей в рамках подпрограммы «Государственная и муниципальная поддержка граждан в сфере ипотечного жилищного кредитования» в соответствии с настоящим административным регламентом размещается в Единой государственной информационной системе социального обеспечения. Размещение (получение) указанной информации в Единой государственной информационной системе социального обеспечения осуществляется в соответствии с Федеральным законом от 17 июля 1999 года № 178-ФЗ «О государственной социальной помощи»».

2. Опубликовать настоящее постановление в Информационном бюллетене «Сборник нормативных актов Ивановского муниципального района» и разместить в сети «Интернет» на официальном сайте Ивановского муниципального района.

3. Контроль за исполнением настоящего постановления возложить на заместителя главы администрации Ивановского муниципального района по строительству и развитию инфраструктуры жилищно-коммунального хозяйства В. Г. Кандалова.

4. Настоящее постановление вступает в силу с момента подписания.

Глава Ивановского муниципального района **С.В. Низов**

ИВАНОВСКИЙ МУНИЦИПАЛЬНЫЙ РАЙОН
ИВАНОВСКОЙ ОБЛАСТИ
АДМИНИСТРАЦИЯ
ИВАНОВСКОГО МУНИЦИПАЛЬНОГО РАЙОНА

П О С Т А Н О В Л Е Н И Е

от «28» ноября 2017 г. № 2301

г. Иваново

О внесении изменений в постановление администрации Ивановского муниципального района № 171 от 14.02.2017 года «Об утверждении Порядка предоставления единовременной денежной выплаты гражданам, утратившим жилое помещение в результате пожара или иной чрезвычайной ситуации»

В соответствии с Постановлением Правительства Российской Федерации от 14 февраля 2017 года № 181 «О единой государственной информационной системе социального обеспечения», администрация Ивановского муниципального района

П О С Т А Н О В Л Я Е Т:

1. Внести в постановление администрации Ивановского муниципального района № 171 от 14.02.2017 года «Об утверждении Порядка предоставления единовременной денежной выплаты гражданам, утратившим жилое помещение в результате пожара или иной чрезвычайной ситуации» следующие изменения:

1.1. Приложение к постановлению дополнить пунктом 10 следующего содержания:

«10. Информация о предоставлении (осуществлении) социальной поддержки «Предоставление единовременной денежной выплаты гражданам, утратившим жилое помещение в результате пожара или иной чрезвычайной ситуации» в соответствии с настоящим постановлением размещается в Единой государственной информационной системе социального обеспечения. Размещение (получение) указанной информации в Единой государственной информационной системе социального обеспечения осуществляется в соответствии с Федеральным законом от 17 июля 1999 года № 178-ФЗ «О государственной социальной помощи»».

2. Опубликовать настоящее постановление в Информационном бюллетене «Сборник нормативных актов Ивановского муниципального района» и разместить в сети «Интернет» на официальном сайте Ивановского муниципального района.

3. Контроль за исполнением настоящего постановления возложить на заместителя главы администрации Ивановского муниципального района по строительству и развитию инфраструктуры жилищно-коммунального хозяйства В. Г. Кандалова.

4. Настоящее постановление вступает в силу с момента подписания.

Глава Ивановскогомуниципального района **С.В. Низов**

ИВАНОВСКИЙ МУНИЦИПАЛЬНЫЙ РАЙОН
ИВАНОВСКОЙ ОБЛАСТИ
АДМИНИСТРАЦИЯ
ИВАНОВСКОГО МУНИЦИПАЛЬНОГО РАЙОНА

П О С Т А Н О В Л Е Н И Е

от «28» ноября 2017 г. № 2302

г. Иваново

О внесении изменений в постановление администрации Ивановского муниципального района № 445 от 10.06.2016 года «Об утверждении административного регламента предоставления муниципальной услуги «Предоставление малоимущим гражданам, нуждающимся в улучшении жилищных условий, жилого помещения муниципального жилищного фонда по договору социального найма»

В соответствии с Постановлением Правительства Российской Федерации от 14 февраля 2017 года № 181 «О единой государственной информационной системе социального обеспечения», администрация Ивановского муниципального района

П О С Т А Н О В Л Я Е Т:

1. Внести в постановление администрации Ивановского муниципального района № 445 от 10.06.2016 года «Об утверждении административного регламента предоставления муниципальной услуги «Предоставление малоимущим гражданам, нуждающимся в улучшении жилищных условий, жилого помещения муниципального жилищного фонда по договору социального найма» следующие изменения:

1.1. Главу 2 административного регламента дополнить пунктом 2.17 следующего содержания:

«2.17. Информация о предоставлении (осуществлении) социальной поддержки «Предоставление малоимущим гражданам, нуждающимся в улучшении жилищных условий, жилого помещения муниципального жилищного фонда по договору социального найма» в соответствии с настоящим административным регламентом размещается в Единой государственной информационной системе социального обеспечения. Размещение (получение) указанной информации в Единой государственной информационной системе социального обеспечения осуществляется в соответствии с Федеральным законом от 17 июля 1999 года № 178-ФЗ «О государственной социальной помощи»».

2. Опубликовать настоящее постановление в Информационном бюллетене «Сборник нормативных актов Ивановского муниципального района» и разместить в сети «Интернет» на официальном сайте Ивановского муниципального района.

3. Контроль за исполнением настоящего постановления возложить на заместителя главы администрации Ивановского муниципального района по строительству и развитию инфраструктуры жилищно-коммунального хозяйства В. Г. Кандалова.

4. Настоящее постановление вступает в силу с момента подписания.

Глава Ивановского муниципального района **С.В. Низов**

ИВАНОВСКИЙ МУНИЦИПАЛЬНЫЙ РАЙОН
ИВАНОВСКОЙ ОБЛАСТИ
АДМИНИСТРАЦИЯ
ИВАНОВСКОГО МУНИЦИПАЛЬНОГО РАЙОНА

П О С Т А Н О В Л Е Н И Е

от «28» ноября 2017 г. № 2303

г. Иваново

О внесении изменений в постановление администрации Ивановского муниципального района № 1644 от 21.12.2015 года «Об утверждении административного регламента предоставления муниципальной услуги «Формирование списков граждан, имеющих право на приобретение жилья экономического класса в рамках программы «Жилье для российской семьи» государственной программы Российской Федерации «Обеспечение доступным и комфортным жильем и коммунальными ресурсами граждан Российской Федерации»

В соответствии с Постановлением Правительства Российской Федерации от 14 февраля 2017 года № 181 «О единой государственной информационной системе социального обеспечения», администрация Ивановского муниципального района

П О С Т А Н О В Л Я Е Т:

1. Внести в постановление администрации Ивановского муниципального района № 1644 от 21.12.2015 года «Об утверждении административного регламента предоставления муниципальной услуги «Формирование списков граждан, имеющих право на приобретение жилья экономического класса в рамках программы «Жилье для российской семьи» государственной программы Российской Федерации «Обеспечение доступным и комфортным жильем и коммунальными ресурсами граждан Российской Федерации» следующие изменения:

1.1. Главу 2 административного регламента дополнить пунктом 2.16 следующего содержания: «2.16. Информация о предоставлении (осуществлении) социальной поддержки «Формирование списков граждан, имеющих право на приобретение жилья экономического класса в рамках программы «Жилье для российской семьи» государственной программы Российской Федерации «Обеспечение доступным и комфортным жильем и коммунальными ресурсами граждан Российской Федерации» в соответствии с настоящим административным регламентом размещается в Единой государственной информационной системе социального обеспечения. Размещение (получение) указанной информации в Единой государственной информационной системе социального обеспечения осуществляется в соответствии с Федеральным законом от 17 июля 1999 года № 178-ФЗ «О государственной социальной помощи»».

2. Опубликовать настоящее постановление в Информационном бюллетене «Сборник нормативных актов Ивановского муниципального района» и разместить в сети «Интернет» на официальном сайте Ивановского муниципального района.

3. Контроль за исполнением настоящего постановления возложить на заместителя главы администрации Ивановского муниципального района по строительству и развитию инфраструктуры жилищно-коммунального хозяйства В. Г. Кандалова.

4. Настоящее постановление вступает в силу с момента подписания.

Глава Ивановского муниципального района **С.В. Низов**

ИВАНОВСКИЙ МУНИЦИПАЛЬНЫЙ РАЙОН
ИВАНОВСКОЙ ОБЛАСТИ
АДМИНИСТРАЦИЯ
ИВАНОВСКОГО МУНИЦИПАЛЬНОГО РАЙОНА

П О С Т А Н О В Л Е Н И Е

от «28» ноября 2017 г. № 2307

г. Иваново

О внесении изменений в Постановление администрации Ивановского муниципального района от 17.10.2017 г. № 895 «Об утверждении Положения о порядке уведомления муниципальными служащими администрации Ивановского муниципального района о возникшем конфликте интересов или возможности его возникновения»

В соответствии Федеральным законом от 25.12.2008 № 273-ФЗ "О противодействии коррупции", Федеральным законом от 06.10.2003 № 131-ФЗ "Об общих принципах организации местного самоуправления в Российской Федерации", Указом Президента Российской Федерации от 15.07.2015 № 364 «О мерах по совершенствованию организации деятельности в области противодействия коррупции», администрация Ивановского муниципального района

П О С Т А Н О В Л Я Е Т:

1. Внести в Постановление администрации Ивановского муниципального района от 17.10.2017 г. № 895 «Об утверждении Положения о порядке уведомления муниципальными служащими администрации Ивановского муниципального района о возникшем конфликте интересов или возможности его возникновения» следующие изменения:

1.1. Пункт 3 Приложения к постановлению изложить в новой редакции:

«3. Муниципальный служащий обязан уведомить представителя нанимателя — Главу Ивановского муниципального района, о возникшем конфликте интересов или о возможности его возникновения, как только ему станет об этом известно, а также принять меры по предотвращению или урегулированию конфликта интересов».

1.2. Пункт 7 Приложения к постановлению изложить в новой редакции:

«7. Сотрудник, ответственный за работу по профилактике коррупционных и иных правонарушений, рассматривает уведомление, осуществляет подготовку мотивированного заключения по результатам рассмотрения уведомления и представляет уведомление, мотивированное заключение и другие материалы, полученные в ходе рассмотрения уведомления, председателю комиссии по соблюдению требований к служебному поведению муниципальных служащих и урегулированию конфликта интересов на муниципальной службе при администрации Ивановского муниципального района (далее - комиссия), в порядке и сроки, установленные Положением о комиссии по соблюдению требований к служебному поведению муниципальных служащих и урегулированию конфликта интересов на муниципальной службе при администрации Ивановского муниципального района (далее — Положение о комиссии), для рассмотрения на заседании комиссии.»

1.3. Пункт 8 Приложения к постановлению изложить в новой редакции:

«8. Представитель нанимателя, если ему стало известно о возникновении у муниципального служащего личной заинтересованности, которая приводит или может привести к конфликту интересов, обязан принять меры по предотвращению или урегулированию конфликта интересов, с учетом заключения комиссии, и рекомендовать муниципальному служащему, принять меры по предотвращению или урегулированию конфликта интересов».

1.4. Приложение к постановлению дополнить пунктом 11 следующего содержания:

«11. В случае, если муниципальный служащий владеет, либо получил в собственность ценные бумаги (доли участия, паи в уставных (складочных) капиталах организаций), он обязан в целях предотвращения конфликта интересов передать принадлежащие ему ценные бумаги (доли участия, паи в уставных (складочных) капиталах организаций) в доверительное управление в соответствии с гражданским законодательством. »

1. Отделу муниципальной службы и кадров организационно-кадрового управления ознакомить под роспись сотрудников администрации Ивановского муниципального района, замещающих должности муниципальной службы с данными изменениями.

2. Опубликовать настоящее постановление в соответствии с Уставом Ивановского муниципального района и разместить на официальном сайте Ивановского муниципального района.

3. Контроль за исполнением настоящего постановления возложить на заместителя главы администрации Ивановского муниципального района, руководителя аппарата Клюенкова А.М.

Глава Ивановского муниципального района **С.В. Низов**

ИВАНОВСКИЙ МУНИЦИПАЛЬНЫЙ РАЙОН
ИВАНОВСКОЙ ОБЛАСТИ
АДМИНИСТРАЦИЯ
ИВАНОВСКОГО МУНИЦИПАЛЬНОГО РАЙОНА

П О С Т А Н О В Л Е Н И Е

от «28» ноября 2017 г. № 2308

г. Иваново

О внесении изменений в постановление администрации Ивановского муниципального района от 29.10.2013 г. № 1744 «Об утверждении муниципальной программы «Социальная поддержка граждан на территории Ивановского муниципального района»

В целях повышения доступности и качества оказания муниципальных услуг населению в социальной сфере, в соответствии с Федеральным законом от 6 октября 2003 года № 131-ФЗ «Об общих принципах организации местного самоуправления в Российской Федерации», постановлением администрации Ивановского муниципального района от 31.07.2013 № 1238 «Об утверждении Порядка принятия решений о разработке муниципальных программ и формирования, реализации и оценки эффективности муниципальных программ Ивановского муниципального района», в соответствии с решением Совета Ивановского муниципального района от 20.07.2017 № 262 «О районном бюджете на 2017 год и плановый период 2018 и 2019 годы» администрация Ивановского муниципального района

П О С Т А Н О В Л Я Е Т:

1. Внести в постановление администрации Ивановского муниципального района от 29.10.2013 г. № 1744 «Об утверждении муниципальной программы «Социальная поддержка граждан на территории Ивановского муниципального района» следующие изменения:

1.1. Приложение к постановлению изложить в новой редакции согласно приложению 1 к настоящему постановлению.

1.2. Приложение 3 к муниципальной программе «Социальная поддержка граждан на территории Ивановского муниципального района» изложить в новой редакции согласно приложению 2 к настоящему постановлению.

2. Опубликовать настоящее постановление в Информационном бюллетене «Сборник нормативных актов Ивановского муниципального района» и разместить на официальном сайте Ивановского муниципального района http://ivrayon.ru.

3. Контроль за выполнением настоящего постановления возложить на заместителя главы администрации Ивановского муниципального района по социальной политике Тараканову Т. Ю.

4. Настоящее постановление вступает в силу с момента подписания.

Глава Ивановского муниципального района **С. В. Низов**

Приложение 1
к постановлению администрации
Ивановского муниципального района
от « 28 » ноября 2017 г. № 2308

I. ПАСПОРТ ПРОГРАММЫ

Наименование муниципальной программы	Социальная поддержка граждан на территории Ивановского муниципального района
Срок реализации муниципальной программы	2014-2019 г.г.
Перечень подпрограмм	1. Выплата муниципальных пенсий и ежемесячных денежных выплат Почетным гражданам. 2. Компенсация части родительской платы за содержание ребенка в дошкольных учреждениях 3. Поддержка молодых специалистов, работающих в учреждениях социальной сферы и образовательных организациях. 4. Поддержка Ивановской районной общественной организации инвалидов Всероссийского общества инвалидов (2014 г.). 5. Проведение ремонта жилых помещений и (или) замена (приобретение) бытового и сантехнического оборудования в жилых помещениях, занимаемых инвалидами и участниками Великой Отечественной войны 1941-1945 годов (2015 г.).
Администратор муниципальной программы	Управление социальной сферы администрации Ивановского муниципального района
Ответственные исполнители	Управление социальной сферы администрации Ивановского муниципального района, управление образования администрации Ивановского муниципального района, администрация Ивановского муниципального района
Исполнители	Управление социальной сферы администрации Ивановского муниципального района Управление образования администрации Ивановского муниципального района Управление строительства администрации Ивановского муниципального района
Цель (цели) муниципальной	Повышение эффективности социальной поддержки граждан Ивановского муниципального района

программы	
Целевые индикаторы (показатели) муниципальной программы	1. Получатели муниципальной пенсии за выслугу лет; 2. Получатели ежемесячной денежной выплаты Почетным гражданам Ивановского района; 3. Количество в семьях первых детей, посещающих образовательные организации, реализующие основную общеобразовательную программу дошкольного образования, получающих компенсацию части родительской платы. 4. Количество в семьях вторых детей, посещающих образовательные организации, реализующие основную общеобразовательную программу дошкольного образования, получающих компенсацию части родительской платы. 5. Количество в семьях третьих детей, посещающих образовательные организации, реализующие основную общеобразовательную программу дошкольного образования, получающих компенсацию части родительской платы. 6. Число молодых специалистов, принятых на работу в учреждения социальной сферы. 7. Число молодых специалистов, которым была оказана поддержка. 8. Среднегодовое число граждан или обучающихся, заключивших договор целевой подготовки педагога по программе бакалавриата. 9.Число инвалидов и участников Великой Отечественной войны 1941-1945 годов, которым будет проведен ремонт жилых помещений. 10. Число инвалидов и участников Великой Отечественной войны 1941-1945 годов, которым будет приобретено бытовое оборудование в жилых помещениях
Объем ресурсного обеспечения муниципальной программы	**Всего - 40 814 954,36 руб.,** в том числе по источникам финансирования: областной бюджет — 20 158 154,36 руб., районный бюджет — 20 656 800,00 руб., межбюджетные трансферты — 0,00 руб. **2014 год — 9 019 700,00 руб.,** в том числе: областной бюджет — 5 720 900 руб., районный бюджет — 3 298 800 руб., межбюджетные трансферты — 0,00 руб. **2015 год — 7 186 626,34 руб.,** в том числе: областной бюджет — 3 697 126,34 руб., районный бюджет — 3 489 500,00 руб., межбюджетные трансферты — 0,00 руб. **2016 год — 7 006 787,49 руб.,** в том числе: областной бюджет — 3 605 487,49 руб., районный бюджет — 3 401 300,00 руб., межбюджетные трансферты — 0,00 руб. **2017 год — 5 884 613,51 руб.,** в том числе: областной бюджет — 2 378 213,51 руб., районный бюджет — 3 506 400,00 руб., межбюджетные трансферты — 0,00 руб. **2018 год — 5 858 613,51 руб.,** в том числе: областной бюджет — 2 378 213,51 руб., районный бюджет — 3 480 400,00 руб., межбюджетные трансферты — 0,00 руб. **2019 год — 5 858 613,51 руб.,** в том числе: областной бюджет — 2 378 213,51 руб., районный бюджет — 3 480 400,00 руб., межбюджетные трансферты — 0,00 руб.
Ожидаемые результаты реализации муниципальной программы	1.Улучшение материального положения граждан, замещавших должности муниципальной службы, выборные муниципальные должности на профессиональной постоянной основе в Ивановском муниципальном районе и граждан, которым присвоено звание «Почетный гражданин Ивановского района»; 2. Выплата в 2014-2019 годах компенсации части родительской платы за присмотр и уход за детьми в образовательных организациях, реализующих основную общеобразовательную программу дошкольного образования. 3. Увеличение количества молодых специалистов, работающих в учреждениях социальной сферы, сокращение числа свободных вакансий по специалистам в учреждениях социальной сферы. Материальная поддержка молодых специалистов. 4. При наличии финансирования за период реализации программы планируется проведение мероприятий, направленных на улучшение качества жизни пожилых граждан, являющихся инвалидами и участниками Великой Отечественной войны 1941-1945 годов.

II. Анализ текущей ситуации в сфере реализации муниципальной программы

На сегодняшний день актуальна проблема кадров в социальной сфере Ивановского муниципального района. В связи с нехваткой педагогов, врачей первичного звена и узких специальностей, работников культуры и спорта разработана подпрограмма «Поддержка молодых специалистов, работающих в учреждениях социальной сферы и образовательных организациях Ивановского муниципального района», которая должна решить данную задачу.

В Ивановском муниципальном районе крайне необходимы следующие специалисты: учителя физики, истории, иностранного языка, воспитатели, врачи — невролог, рентгенолог, врач функциональной диагностики, врачи скорой медицинской помощи, медсестры, требуются библиотекари, педагоги-организаторы, методисты. Отсутствие этих специалистов в учреждениях приводит, в первую очередь, к ущемлению прав граждан Ивановского муниципального района на полноценное и качественное образование, лечение, культурное обслуживание и физическое развитие, а во-вторых, негативно влияет на качество предоставления и объем показателей выполнения муниципальных программ социальной направленности. Привлечь молодых специалистов образования, здравоохранения, культуры и молодежи можно только при предоставлении им конкретных социальных мер материальной и социальной поддержки. В среднесрочной перспективе проблема с отсутствием в учреждениях социальной сферы молодых специалистов приведет к увеличению нагрузки на работающих специалистов, что негативно скажется на качестве их работы. Снизится охват населения этими услугами, появится недовольство граждан деятельностью администрации Ивановского муниципального района. В долгосрочной перспективе не решение социально-экономической проблемы приведет к закрытию ряда учреждений социальной сферы, резкому снижению показателей по охвату населения услугами учреждений социальной сферы, дополнительными расходами муниципального бюджета по оплате муниципальных услуг другому муниципальному образованию.

В настоящее время также стоит задача поддержки инвалидов на территории Ивановского муниципального района. В рамках подпрограммы «Поддержка Ивановской районной организации инвалидов Всероссийского общества инвалидов» будут решаться существующие проблемы укрепления социальной защищенности инвалидов, укрепления их здоровья, организации свободного времени и культурного досуга инвалидов, максимальной интеграции инвалидов в общество.

Оформление муниципальной пенсии за выслугу лет возможно для лиц, замещавших муниципальные должности муниципальной службы в Ивановском муниципальном районе, при соблюдении следующих условий:

- установление трудовой пенсии по старости (инвалидности);
- наличие стажа муниципальной службы не менее 15 лет;
- прекращение контракта о прохождении муниципальной службы, освобождении от замещаемой должности и увольнении с муниципальной службы по основаниям, предусмотренным соответствующими нормативными документами.

№ п/п	Наименование индикатора (показателя)	Ед. изм.	2011	2012	2013
1	Получатели муниципальной пенсии за выслугу лет	количество человек	54	57	59
2	Получатели ежемесячной денежной выплаты Почетным гражданам Ивановского района	количество человек	10	10	10
3	Количество в семьях первых детей, посещающих образовательные организации, реализующие основную общеобразовательную программу дошкольного образования	количество человек	730	750	810
4	Количество в семьях вторых детей, посещающих образовательные организации, реализующие основную общеобразовательную программу дошкольного образования	количество человек	418	453	470
5	Количество в семьях третьих детей, посещающих образовательные организации, реализующие основную общеобразовательную программу дошкольного образования	количество человек	49	49	50
6	Число молодых специалистов, принятых на работу в учреждения социальной сферы	количество человек	19	23	22
7	Число молодых специалистов, которым была оказана поддержка	количество человек	10	12	12
8	Среднегодовое число граждан или обучающихся, заключивших договор целевой подготовки педагога по программе бакалавриата	количество человек	0	0	0

9	Число инвалидов и участников Великой Отечественной войны 1941-1945 годов, которым будет проведен ремонт жилых помещений	количество человек	0	0	0
10	Число инвалидов и участников Великой Отечественной войны 1941-1945 годов, которым будет приобретено бытовое оборудование в жилых помещениях	количество человек	0	0	0

III. Сведения о целевых индикаторах (показателях) муниципальной программы

№ п/п	Наименование целевого индикатора (показателя)	Ед. изм.	2014	2015	2016	2017	2018	2019
1	Получатели муниципальной пенсии за выслугу лет	количество человек	60	59	58	58	58*	58*
2	Получатели ежемесячной денежной выплаты Почетным гражданам Ивановского района	количество человек	10	14	14	14	14*	14*
3	Количество в семьях первых детей, посещающих образовательные организации, реализующие основную общеобразовательную программу дошкольного образования	количество человек	880	969	1 кв. - 856; 127**	157	167*	177*
4	Количество в семьях вторых детей, посещающих образовательные организации, реализующие основную общеобразовательную программу дошкольного образования	количество человек	496	516	1 кв. - 528; 147**	177	187*	197*
5	Количество в семьях третьих детей, посещающих образовательные организации, реализующие основную общеобразовательную программу дошкольного образования	количество человек	53	68	1 кв. - 72; 44**	49	50*	51*
6	Число молодых специалистов, принятых на работу в учреждения социальной сферы	количество человек	8	24	12	15	15*	15*
7	Число молодых специалистов, которым была оказана поддержка	количество человек	8	13	15	15	15*	15*
8	Среднегодовое число граждан или обучающихся, заключивших договор целевой подготовки педагога по программе бакалавриата	количество человек	0	0	0	1	1*	1*
9	Число инвалидов и участников Великой Отечественной войны 1941-1945 годов, которым будет проведен ремонт жилых помещений	количество человек	0	11	0	0	0	0
10	Число инвалидов и участников Великой Отечественной войны 1941-1945 годов, которым будет приобретено бытовое оборудование в жилых помещениях	количество человек	0	14	0	0	0	0

* при наличии финансирования

**В соответствии с Законом Ивановской области от 02.07.2013 № 65-ОЗ «О компенсации части родительской платы за присмотр и уход за детьми в образовательных организациях, реализующих образовательную программу дошкольного образования», постановлением Правительства Ивановской области

от 18.05.2016 № 136-п «Об утверждении порядка обращения родителей (законных представителей) за получением компенсации части родительской платы за присмотр и уход за детьми в образовательных организациях, реализующих образовательную программу дошкольного образования, и порядка ее выплаты», постановлением администрации Ивановского муниципального района от 03.06.2016 г. № 433 «О внесении изменений в постановление администрации Ивановского муниципального от 27.12.2013 г. № 2210 «О выплате компенсации части родительской платы за присмотр и уход за детьми в образовательных организациях Ивановского муниципального района, реализующих образовательную программу дошкольного образования»:

с 01.05.2016 года компенсация части родительской платы выплачивается при условии признания семьи малоимущей.

Источником информации о целевых индикаторах (показателях) муниципальной программы являются:

1. Управление социальной сферы администрации Ивановского муниципального района;
2. Управление образования администрации Ивановского муниципального района;
3. Управление строительства администрации Ивановского муниципального района.

Приложение 2
к постановлению администрации
Ивановского муниципального района
от « 28 » ноября 2017 г. № 2308

Приложение 3
к муниципальной программе «Социальная
поддержка граждан на территории Ивановского
муниципального района»

Подпрограмма
«Поддержка молодых специалистов, работающих в учреждениях социальной сферы
и образовательных организациях»

I. Паспорт подпрограммы

Наименование подпрограммы	Поддержка молодых специалистов, работающих в учреждениях социальной сферы и образовательных организациях
Срок реализации подпрограммы	2014 – 2019 годы
Наименование основного мероприятия подпрограммы	Поддержка молодых специалистов, работающих в учреждениях социальной сферы и образовательных организациях
Ответственный исполнитель подпрограммы	Управление социальной сферы администрации Ивановского муниципального района
Исполнители основных мероприятий (мероприятий подпрограммы)	1. Управление социальной сферы администрации Ивановского муниципального района; 2. Управление образования администрации Ивановского муниципального района
Цель подпрограммы	Оказание поддержки молодым специалистам, работающим в учреждениях социальной сферы Ивановского муниципального района. Привлечение в учреждения социальной сферы Ивановского муниципального района квалифицированной и талантливой молодежи, повышение престижа труда работников учреждений социальной сферы.
Задачи подпрограммы	Создание условий для решения проблемы потребности в кадрах учреждений социальной сферы Ивановского муниципального района.
Объем ресурсного обеспечения подпрограммы	Всего 2 780 900,00 руб., в том числе по источникам финансирования: областной бюджет- 0,00 руб., районный бюджет -2 780 900,00 руб., межбюджетные трансферты — 0,00 руб. 2014 год- 544 200,00 руб., 2015 год- 456 000,00 руб., 2016 год - 386 700, 00 руб., 2017 год - 482 000,0 руб., 2018 год - 456 000,00 руб.,

	2019 год - 456 000,00 руб.
Ожидаемые результаты реализации подпрограммы	Увеличение количества молодых специалистов, работающих в учреждениях социальной сферы, сокращение числа свободных вакансий по специалистам в учреждениях социальной сферы. Материальная поддержка молодых специалистов.

II. Характеристика основного мероприятия

Основное мероприятие подпрограммы- поддержка молодых специалистов, работающих в учреждениях социальной сферы и образовательных организациях.

В целях выполнения намеченных задач подпрограммы необходима реализация следующих мероприятий:

1) Создание системы организованной и структурированной работы по реализации мероприятий направленных на оказание поддержки молодым специалистам, работающим в учреждениях социальной сферы Ивановского муниципального района;

2) Организация целевой подготовки граждан для работы в муниципальных образовательных организациях Ивановского муниципального района.

В рамках реализации данного мероприятия планируется организация целевой подготовки граждан для работы в муниципальных образовательных организациях Ивановского муниципального района, направленная на развитие кадрового потенциала системы образования. Исполнение расходного обязательства осуществляется за счет муниципального и регионального бюджетов, расходование средств которых предусматривается на условиях софинансирования в пропорции: не менее 50% за счет средств бюджета Ивановского муниципального района и не более 50% за счет средств регионального бюджета.

Порядок организации целевого направления на обучение выпускников общеобразовательных организаций в высшие учебные заведения Ивановской области по педагогическим специальностям устанавливается в соответствии с нормативно правовым актом администрации Ивановского муниципального района.

III. Целевые индикаторы (показатели) подпрограммы

№ п/п	Наименование индикатора (показателя)	Ед. изм.	Значение целевых индикаторов (показателей)					
			2014	2015	2016	2017	2018	2019
1	Основное мероприятие. Поддержка молодых специалистов, работающих в учреждениях социальной сферы и образовательных организациях							
	Число молодых специалистов, принятых на работу в учреждения социальной сферы, из них:	чел.	8	24	12	12	12*	12*
	образовательных организациях Ивановского района	чел.	8	13	4	8	8*	8*
	учреждениях социальной сферы Ивановского района	чел.	0	11	8	5	5*	5*
	Число молодых специалистов, которым была оказана поддержка, из них специалисты работающие в	чел.	8	13	15	15	15*	15*
	образовательных организациях Ивановского района	чел.	8	8	7	7	7*	7*
	учреждениях социальной сферы Ивановского района	чел.	0	5	8	8	8*	8*
1.1	Мероприятие. Единовременная выплата молодым специалистам							
	Число молодых специалистов, которым была оказана поддержка, из них специалисты работающие в	чел.	8	13	9	9	9*	9*
	образовательных организациях Ивановского района	чел	8	8	4	4	4*	4*
	учреждениях социальной сферы Ивановского района	чел.	0	5	5	5	5*	5*

1.2	Мероприятие. Оплата проездных билетов к месту работы и обратно							
	Число молодых специалистов, которым была оказана поддержка, из них специалисты работающие в	чел.	12	11	9	9	9*	9*
	образовательных организациях Ивановского района	чел.	8	5	6	6	6*	6*
	учреждениях социальной сферы Ивановского района	чел.	4	6	3	3	3	3*
1.3	Мероприятие. Оплата аренды жилых помещений, предоставляемых молодым специалистам по договорам аренды							
	Число молодых специалистов, которым была оказана поддержка, из них специалисты работающие в	чел.	-	-	2	2	2*	2*
	образовательных организациях Ивановского района	чел	-	-	1	1	1*	1*
	учреждениях социальной сферы Ивановского района	чел.	-	-	1	1	1*	1*
1.4.	Мероприятие. Целевая подготовка граждан для работы в муниципальных образовательных организациях Ивановского муниципального района							
	Количество направлений, выданных на целевое обучение в высшем учебном заведении	чел.	-	-	-	1	1*	1*

* при наличии финансирования

IV. Ресурсное обеспечение подпрограммы

Руб.

№ п/п	Наименование основного мероприятия (мероприятий)/ Источник ресурсного обеспечения	Исполнитель	Срок реализа-ции (годы)	Всего	2014г.	2015г.	2016 г.	2017 г.	2018 г.	2019 г.
	Подпрограмма - всего			2 780 900,0	544 200,0	456 000,0	386 700,0	482 000,0	456 000,0	456 000,0
	Районный бюджет			2 780 900,0	544 200,0	456 000,0	386 700,0	482 000, 0	456 000,0	456 000,0
	(в том числе межбюджетные трансферты)			0	0	0	0	0	0	
1.	Основное мероприятие Поддержка молодых специалистов, работающих в учреждениях социальной сферы и образовательных организациях	Управление социальной сферы, Управление образования	2014- 2019	2 780 900,0	544 200,0	456 000,0	386 700,0	482 000,0	456 000,0	456 000,0
	Районный бюджет			2 780 900,0	544 200,0	456 000,0	386 700,0	482 000,0	456000,0	456000,0
	(в т.ч. межбюджетные трансферты)			0	0	0	0	0	0	
1.1	Мероприятие Единовременная выплата молодым специалистам	Управление социальной сферы, Управление образования	2014 - 2019	1 263 600,0	145 000,0	250 000,0	150 000,0	206 200,0	256 200,0	256 200,0
	Районный бюджет			1 263 600,0	145 000,0	250 000,0	150 000,0	206 200,0	256 200,0	256 200,0
	(в т.ч. межбюджетные трансферты)			0	0	0	0	0	0	
1.2	Мероприятие Оплата проездных билетов к месту работы и обратно	Управление социальной сферы, Управление образования	2014- 2019	484 000,0	103 200,0	98 000,0	92 700,0	46 100,0	72 000,0	72 000,0
	Районный бюджет			484 000,0	103 200,0	98 000,0	92 700,0	46 100,0	72 000,0	72 000,0
	(в т.ч. межбюджетные трансферты)			0	0	0	0	0	0	
1.3	Мероприятие Оплата аренды жилых помещений, предоставляемых молодым специалистам по договорам аренды	Управление социальной сферы, Управление образования	2014- 2019	1 007 300,0	296 000,0	108 000,0	144 000,0	203 700,0	127 800,0	127 800,0
	Районный бюджет			1 007 300,0	296 000,0	108 000,0	144 000,0	203 700,0	127 800,0	127 800,0
	(в т.ч. межбюджетные трансферты)			0	0	0	0	0	0	
1.4	Мероприятие Целевая подготовка граждан для работы в муниципальных образовательных организациях Ивановского муниципального района	Управление социальной сферы, Управление образования	2017- 2019							
	Районный бюджет			26 000,0	-	-	-	26 000,0	-	-
	(в т.ч. межбюджетные трансферты)			0	0	0	0	0	0	0

ИВАНОВСКИЙ МУНИЦИПАЛЬНЫЙ РАЙОН
ИВАНОВСКОЙ ОБЛАСТИ
АДМИНИСТРАЦИЯ
ИВАНОВСКОГО МУНИЦИПАЛЬНОГО РАЙОНА

П О С Т А Н О В Л Е Н И Е

от «28» ноября 2017 г. № 2309

г. Иваново

О внесении изменений в Постановление администрации Ивановского муниципального района от 28.06.2017г. №1189 «Об утверждении перечня видов муниципального контроля и органов местного самоуправления, уполномоченных на их осуществление на территории Ивановского муниципального района»

В соответствии с Федеральным законом от 26.12.2008 №294-ФЗ «О защите прав юридических лиц и индивидуальных предпринимателей при осуществлении государственного контроля (надзора) и муниципального контроля», Уставом Ивановского муниципального района, решением Совета Ивановского муниципального района от 27.04.2017г. №223 «О Порядке ведения перечня видов муниципального контроля и органов местного самоуправления, уполномоченных на их осуществление на территории Ивановского муниципального района», администрация Ивановского муниципального района

П О С Т А Н О В Л Я Е Т:

1.Внести в Постановление администрации Ивановского муниципального района от 28.06.2017 №1189 «Об утверждении перечня видов муниципального контроля и органов местного самоуправления, уполномоченных на их осуществление на территории Ивановского муниципального района» (далее по тексту – Постановление) следующие изменения:

1.1. Приложение к Постановлению «Перечень видов муниципального контроля и органов местного самоуправления, уполномоченных на их осуществление на территории Ивановского муниципального района» изложить в новой редакции (прилагается).

2. Опубликовать настоящее Постановление в Информационном бюллетене «Сборник нормативных актов Ивановского муниципального района» и на официальном интернет сайте Ивановского муниципального района.

3. Настоящее постановление вступает в силу с момента подписания и распространяет свое действие на правоотношения, возникшие с 28.06.2017г.

Глава Ивановского муниципального района **С.В. Низов**

Приложение к постановлению
Администрации Ивановского
муниципального района
от 28.11.2017г. № 2309

Приложение к постановлению
Администрации Ивановского
муниципального района
от 28.06.2017г. №1189

Перечень видов муниципального контроля и органов местного самоуправления, уполномоченных на их осуществление на территории Ивановского муниципального района

N п/п	Наименования видов муниципального контроля	Основание (реквизиты нормативного правового акта)	Орган местного самоуправления, уполномоченный на осуществление муниципального контроля на территории Ивановского муниципального района

1	Муниципальный жилищный контроль	- Федеральный закон от 26.12.2008 N 294-ФЗ "О защите прав юридических лиц и индивидуальных предпринимателей при осуществлении государственного контроля (надзора) и муниципального контроля"; - Федеральный закон от 06.10.2003 N 131-ФЗ "Об общих принципах организации местного самоуправления в Российской Федерации"; - Жилищный кодекс Российской Федерации от 29 декабря 2004 года N 188-ФЗ (пункт 9 части 1 статьи 14, часть 1.1 статьи 20 Кодекса); - Закон Ивановской области от 01.10.2012 N 65-ОЗ "О муниципальном жилищном контроле и взаимодействии органов муниципального жилищного контроля с органом исполнительной власти Ивановской области, осуществляющим региональный государственный жилищный надзор"; - распоряжение администрации Ивановского муниципального района от 25.01.2017 N 15 "Об утверждении Положения об управлении жилищно-коммунального хозяйства администрации Ивановского муниципального района"; - постановление администрации Ивановского муниципального района от 10.02.2015 N 193 "Об утверждении Административного регламента осуществления муниципального жилищного контроля на территории Ивановского муниципального района Ивановской области"	администрация Ивановского муниципального района в лице Управления жилищно-коммунального хозяйства администрации Ивановского муниципального района
2	Муниципальный земельный контроль	- Федеральный закон от 26.12.2008 N 294-ФЗ "О защите прав юридических лиц и индивидуальных предпринимателей при осуществлении государственного контроля (надзора) и муниципального контроля"; - Федеральный закон от 06.10.2003 N 131-ФЗ "Об общих принципах организации местного самоуправления в Российской Федерации"; - статья 72 Земельного кодекса Российской Федерации от 25 октября 2001 года N 136-ФЗ; - Закон Ивановской области от 09.11.2015 N 112-ОЗ "О порядке осуществления муниципального земельного контроля на территории муниципальных образований Ивановской области"; - Закон Ивановской области от 24.04.2008 N 11-ОЗ "Об административных правонарушениях в Ивановской области"; - Положение об Отделе земельного контроля Управления координации земельных отношений Администрации Ивановского муниципального района, утвержденное распоряжением администрации Ивановского муниципального района от 21.12.2015 N 547/1; - решение Совета Ивановского муниципального района от 26.05.2016 N 100 "Об утверждении Положения об осуществлении муниципального земельного контроля на территории Ивановского муниципального района"; - постановление администрации Ивановского муниципального района от 29.12.2016 N 1203 "Об утверждении административного регламента по исполнению муниципальной функции "Осуществление муниципального земельного контроля на территории Ивановского муниципального района"	администрация Ивановского муниципального района в лице Управления координации земельных отношений администрации Ивановского муниципального района

3	Муниципальный контроль за соблюдением юридическими лицами, индивидуальными предпринимателями требований, установленных муниципальными правовыми актами в сфере благоустройства	- Федеральный закон от 26.12.2008 N 294-ФЗ "О защите прав юридических лиц и индивидуальных предпринимателей при осуществлении государственного контроля (надзора) и муниципального контроля"; - Федеральный закон от 06.10.2003 N 131-ФЗ "Об общих принципах организации местного самоуправления в Российской Федерации"; - Закон Ивановской области от 24.04.2008 N 11-ОЗ "Об административных правонарушениях в Ивановской области"; - статья 1 Закона Ивановской области от 07.06.2010 N 52-ОЗ "О наделении органов местного самоуправления муниципальных районов и городских округов Ивановской области отдельными государственными полномочиями в сфере административных правонарушений"; - постановление администрации Ивановского муниципального района от 05.03.2012 N 283 "О создании Управления муниципального контроля администрации Ивановского муниципального района"; - постановление администрации Ивановского муниципального района от 15.01.2016 N 11 "Об утверждении Положения об управлении муниципального контроля администрации Ивановского муниципального района"; - постановление администрации Ивановского муниципального района от 05.06.2017 N 985 "Об утверждении административного регламента исполнения муниципальной функции "Осуществление муниципального контроля за соблюдением юридическими лицами, индивидуальными предпринимателями требований, установленных муниципальными правовыми актами в сфере благоустройства на территории Ивановского муниципального района Ивановской области"	администрация Ивановского муниципального района в лице Управления муниципального контроля администрации Ивановского муниципального района
	Муниципальный контроль за сохранностью автомобильных дорог местного значения вне границ населенных пунктов в границах муниципального района, в границах населенных пунктов поселения	Федеральный закон от 06.10.2003 N 131-ФЗ (ред. от 29.07.2017) "Об общих принципах организации местного самоуправления в Российской Федерации"; - Федеральный закон от 08.11.2007 N 257-ФЗ (ред. от 07.02.2017) "Об автомобильных дорогах и о дорожной деятельности в Российской Федерации и о внесении изменений в отдельные законодательные акты Российской Федерации"; - Федеральный закон от 10.12.1995 N 196-ФЗ (ред. от 26.07.2017) "О безопасности дорожного движения"; - Постановление администрации Ивановского муниципального района от 05.03.2014 N 363 "Об утверждении административного регламента по осуществлению муниципального контроля за сохранностью автомобильных дорог местного значения в границах Ивановского муниципального района".	администрация Ивановского муниципального района в лице Управления муниципального контроля администрации Ивановского муниципального района
	Муниципальный контроль в области использования и охраны особо охраняемых природных территорий местного значения	- Федеральный закон от 14.03.1995 N 33-ФЗ (ред. от 28.12.2016) "Об особо охраняемых природных территориях"; - Закон Ивановской области от 06.05.2011 N 39-ОЗ (ред. от 06.10.2015) "Об особо охраняемых природных территориях в Ивановской области"; - Решение Совета Ивановского муниципального района от 27.04.2017г. №222 «Об утверждении Порядка	администрация Ивановского муниципального района в лице Управления муниципального контроля администрации Ивановского

		создания особо охраняемых природных территорий местного значения Ивановского муниципального района». - Постановление администрации Ивановского муниципального района от 12.02.2016 N 100 (ред. от 10.04.2017) "Об утверждении Положения о порядке осуществления муниципального контроля в области охраны и использования особо охраняемых природных территорий местного значения Ивановского муниципального района"	муниципального района

ИВАНОВСКИЙ МУНИЦИПАЛЬНЫЙ РАЙОН
ИВАНОВСКОЙ ОБЛАСТИ
АДМИНИСТРАЦИЯ
ИВАНОВСКОГО МУНИЦИПАЛЬНОГО РАЙОНА

П О С Т А Н О В Л Е Н И Е

от «01» декабря 2017 г. № 2317

г. Иваново

О внесении изменений в постановление администрации Ивановского муниципального района от 30.12.2016 № 1266 «Об утверждении административного регламента предоставления муниципальной услуги «Предоставление земельного участка, находящегося в государственной неразграниченной и в муниципальной собственности, свободного от застройки, без проведения торгов (в собственность, аренду, постоянное (бессрочное) пользование, безвозмездное пользование)»

В соответствии с Федеральными законами от 06.10.2003 № 131-ФЗ «Об общих принципах организации местного самоуправления в Российской Федерации», от 27.10.2010 № 210-ФЗ «Об организации предоставления государственных и муниципальных услуг», постановлением Правительства Российской Федерации от 14.02.2017 № 181 «О Единой государственной информационной системе социального обеспечения», администрация Ивановского муниципального района

П О С Т А Н О В Л Я Е Т:

1. В постановление администрации Ивановского муниципального района от 30.12.2016 № 1266 «Об утверждении административного регламента предоставления муниципальной услуги «Предоставление земельного участка, находящегося в государственной неразграниченной и в муниципальной собственности, свободного от застройки, без проведения торгов (в собственность, аренду, постоянное (бессрочное) пользование, безвозмездное пользование)» внести следующие изменения:

1.1. В приложении к постановлению раздел 3 дополнить пунктом 3.8 следующего содержания:

«3.8. Информация о предоставлении земельного участка, в случае если такое предоставление относится к мерам социальной поддержки, размещается в Единой государственной информационной системе социального обеспечения. Размещений указанной информации в Единой государственной информационной системе социального обеспечения осуществляется в соответствии с Федеральным законом от 17.07.1999 № 178-ФЗ «О государственной социальной помощи».

2.Опубликовать настоящее постановление в информационном бюллетене «Сборник нормативных актов Ивановского муниципального района» и разместить на официальном сайте Ивановского муниципального района.

3.Контроль за исполнением настоящего постановления возложить на начальника Управления координации земельных отношений администрации Ивановского муниципального района А.Н. Орлову.

4.Настоящее постановление вступает в силу со дня его официального опубликования.

Исполняющий обязанности
Главы Ивановского муниципального района **В.Г. Кандалов**

ИВАНОВСКИЙ МУНИЦИПАЛЬНЫЙ РАЙОН
ИВАНОВСКОЙ ОБЛАСТИ
АДМИНИСТРАЦИЯ
ИВАНОВСКОГО МУНИЦИПАЛЬНОГО РАЙОНА

П О С Т А Н О В Л Е Н И Е

от «04» декабря 2017 г. № 2335

г. Иваново

О внесении изменений в постановление администрации Ивановского муниципального района от 29.10.2013 года № 1739 «Об утверждении муниципальной программы «Экономическое развитие Ивановского муниципального района»

В соответствии постановлением администрации Ивановского муниципального района от 31.07.2013 № 1238 «Об утверждении Порядка принятия решений о разработке муниципальных программ и формирования, реализации и оценки эффективности муниципальных программ Ивановского муниципального района», администрация Ивановского муниципального района

П О С Т А Н О В Л Я Е Т:

1. Внести в постановление администрации Ивановского муниципального района от 29.10.2013 года № 1739 «Об утверждении муниципальной программы «Экономическое развитие Ивановского муниципального района» следующие изменения:

1.1 приложение к постановлению изложить в новой редакции (прилагается).

2. Опубликовать настоящее постановление в Информационном бюллетене «Сборник нормативных актов Ивановского муниципального района» и разместить на официальном сайте Ивановского муниципального района.

3. Контроль за исполнением настоящего постановления возложить на заместителя главы администрации по экономике, предпринимательству и инвестиционной политике Е. В. Арефьеву.

4. Настоящее постановление вступает в силу со дня подписания.

Глава Ивановского муниципального района **С.В. Низов**

Приложение
к постановлению администрации
Ивановского муниципального района
от 04.12.2017 № 2335

Приложение
к постановлению администрации
Ивановского муниципального района
от 29.10.2013 №1739

М У Н И Ц И П А Л Ь Н А Я П Р О Г Р А М М А

«ЭКОНОМИЧЕСКОЕ РАЗВИТИЕ ИВАНОВСКОГО МУНИЦИПАЛЬНОГО РАЙОНА»

Муниципальная программа
«Экономическое развитие Ивановского муниципального района»

1. Паспорт муниципальной программы

Наименование муниципальной программы	Экономическое развитие Ивановского муниципального района
Срок реализации муниципальной программы	2014 — 2019 годы
Перечень подпрограмм	1. Поддержка и развитие малого и среднего предпринимательства в Ивановском муниципальном районе; 2. Территориальное планирование и планировка территорий Ивановского муниципального района; 3. Формирование благоприятной инвестиционной среды
Администратор муниципальной программы	Администрация Ивановского муниципального района (управление экономики и предпринимательства)
Ответственные исполнители	1.Администрация Ивановского муниципального района (управление экономики и предпринимательства); 2. Управление координации земельных отношений администрации Ивановского муниципального района
Исполнители	1. Управление экономики и предпринимательства администрации Ивановского муниципального района; 2. Отдел архитектуры управления координации земельных отношений администрации Ивановского муниципального района; 3.Отдел развития территорий управления координации земельных отношений администрации Ивановского муниципального района
Цель муниципальной программы	Создание благоприятных условий для экономического развития района, содействие привлечению инвестиций в экономику Ивановского муниципального района
Целевые индикаторы (показатели) муниципальной программы	1.Объем отгруженных товаров собственного производства, выполненных работ и услуг собственными силами в промышленном производстве; 2. Общее количество юридических и физических лиц по району, состоящих на учете в налоговом органе; 3. Инвестиции в основной капитал за счет всех источников финансирования
Объем ресурсного обеспечения муниципальной программы	**Всего: 19 208 235,86 руб.** Районный бюджет — 19 202 935,86 руб. (в т.ч. межбюджетные трансферты — 12 137 035,86 руб.); Внебюджетные средства — 5 300,00 руб. <u>2014 год</u> — 3 460 000,00 руб. Районный бюджет — 3 460 000,00 руб. (в т.ч. межбюджетные трансферты — 2 860 000,00 руб.) <u>2015 год</u> — 4 373 400,00 руб. Районный бюджет — 4 372 400,00 руб.(в т.ч. межбюджетные трансферты — 3 164 700,00 руб.); Внебюджетные средства — 1 000,00 руб. <u>2016 год</u> — 5 333 900,00 Районный бюджет — 5 332 600,00 руб. (в т.ч. межбюджетные трансферты — 5 165 700,00 руб); Внебюджетные средства — 1 300,00 руб. <u>2017 год</u> — 4 364 935,86 руб. Районный бюджет — 4 363 935,86 руб. (в т.ч. межбюджетные трансферты — 946 635,86 руб.) Внебюджетные средства — 1 000,00 руб.

	2018 год — 838 000,00 руб. Районный бюджет — 837 000,00 руб. Внебюджетные средства — 1 000,00 руб. 2019 год — 838 000,00 руб. Районный бюджет — 837 000,00 руб. Внебюджетные средства — 1 000,00 руб.
Ожидаемые результаты реализации муниципальной программы	К концу 2019 года: 1.Планируется увеличение объема отгруженных товаров собственного производства, выполненных работ и услуг собственными силами в промышленном производстве; 2. Все поселения Ивановского муниципального района будут иметь утвержденные документы территориального планирования и градостроительного зонирования 3. Планируется увеличение общего количество юридических и физических лиц по району, состоящих на учете в налоговом органе; 4. Планируется рост инвестиций в основной капитал за счет всех источников финансирования

2. Анализ текущей ситуации в сфере реализации муниципальной программы

Ивановский муниципальный район – один из наиболее динамично развивающихся районов Ивановской области. В настоящее время район занимает территорию в 1 091,1 кв. км, в 204 населенных пунктах района по состоянию на 01.01.2013 численность населения составляет — 37 042 человек.

Для развития бизнеса в Ивановском муниципальном районе созданы благоприятные экономические условия:

- развитая сеть транспортных коммуникаций;
- расположение на территории района Международного аэропорта «Южный»;
- близость крупных источников тепло -, энерго -, газоснабжения;
- наличие крупных водозаборных источников и водоотводных коммуникаций;
- развитая система связи.

Ивановский муниципальный район характеризуется устойчивым экономическим развитием. По состоянию на 01.01.2013 г. среднесписочная численность работников организаций, не относящихся к субъектам малого предпринимательства (по «чистым» видам экономической деятельности), составила 8 799 чел., среднемесячная заработная плата — 19 872,8 руб.

К ведущим предприятиям переработки района относятся: предприятие металлообработки ООО «Верхневолжский Сервисный Металло — Центр» Волжский электрометаллургический завод, предприятие по производству технического углерода ОАО «Ивановский техуглерод и резина», кондитерское предприятие ООО «МАК-Иваново», птицефабрика ОАО «Ивановский бройлер»,

Потребительский рынок Ивановского муниципального района представлен как предприятиями так и индивидуальными предпринимателями. Среди наиболее значимых из них можно отметить: ООО «Метро Кэш энд Кэрри», ООО «Текстиль Макс», ООО «ШИК», ООО «БЛОК РОСКО», ООО «Продсервис», ООО «Отель Малинки», ООО «Санаторий «Зеленый городок» и другие.

В 2012 году была разработана и утверждена Комплексная программа социально-экономического развития Ивановского муниципального района на 2012 - 2013 годы, целью которой является создание на территории района благоприятных условий для жизнедеятельности населения Ивановского муниципального района.

Показатели социально-экономического развития Ивановского муниципального района свидетельствуют о сохранении положительной динамики развития района. Такую стабильность показателей обеспечивает эффективная работа предприятий промышленности, сельского хозяйства, торговли, сферы обслуживания и субъектов малого предпринимательства.

Визитной карточкой Ивановского района являются успехи в области инвестиционной политики. Ключевое значение для инвестора сегодня имеет стабильная политическая ситуация на конкретной территории и последовательная деятельность местных органов власти по привлечению инвестиционного капитала. В этих условиях очень важно реально оценить потенциал муниципального образования, определить цели, на которые должна ориентироваться администрация, четко обозначить сферу ее компетенции и ответственности за достижение этих целей. Это можно сделать в рамках муниципальной программы. На реализацию данной программы практически не требуется дополнительных финансовых затрат. Задача состоит в том, чтобы помочь району мобилизовать внутренние ресурсы, эффективно использовать экономические методы управления и привлечь инвестиции для развития.

На основе анализа ресурсов и условий, сложившихся за последние годы, в программе определены целевые установки по важнейшим направлениям развития района и конкретные мероприятия, которые

обеспечат достижение поставленной цели. Реализация программы придаст устойчивость и перспективу муниципальному развитию. Основываясь на анализе социально-экономической ситуации в районе, можно сделать вывод, что главными задачами муниципальной программы финансово-экономического развития Ивановского района должны стать, с одной стороны, дальнейшее развитие и углубление тех положительных тенденций, которые сформировались в последние годы, мобилизация всех возможных ресурсов для их укрепления, в первую очередь в сфере привлечения инвестиций и развития экономики. С другой стороны, эта работа в современных условиях должна сопровождаться повышением роли различных социальных факторов в политике органов местного самоуправления.

Поэтому основные ориентиры развития можно сформулировать следующим образом:

- создание благоприятного хозяйственного и инвестиционного климата для развития и реконструкции действующих промышленных предприятий, укрепление местного рынка товаров и услуг
- развитие малого и среднего предпринимательства на основе дальнейшего совершенствования существующих механизмов и внедрения новых
- повышение инвестиционной привлекательности и поддержание инновационного имиджа муниципального образования.

Индикаторы (показатели), характеризующие текущую ситуацию экономического развития Ивановского муниципального района

№ п/п	Наименование индикатора (показателя)	Ед. изм.	2011 год	2012 год	2013 год
1	Объем отгруженных товаров собственного производства, выполненных работ и услуг собственными силами в промышленном производстве	Млн. руб. в ценах соотв лет	7 212,8	8 203,9	8 144,8
2	Оборот розничной торговли	Млн. руб. в ценах соотв лет	2 213,7	2 993,2	5 263,7
3	Доля поселений с утвержденными документами территориального планирования в общем количестве поселений района	%	81,8	90,9	90,9
4	Доля поселений с утвержденными документами градостроительного зонирования в общем количестве поселений района	%	9	54,5	90,9
5	Доля населенных пунктов с уточненными границами в общем количестве населенных пунктов района	%	-	2,9	4,9
6	Общее количество юридических и физических лиц по Ивановскому району, состоящих на учете в налоговом органе	ед.	-	-	2 413
7	Общее количество налогоплательщиков налога на вмененный доход	ед.	-	-	370
8	Инвестиции в основной капитал за счет всех источников финансирования	Млн. руб. в ценах соотв лет	5 851,5	666,4	1 744,8

3. Сведения о целевых индикаторах (показателях) муниципальной программы

№ п/п	Наименование индикатора (показателя)	Ед. изм.	Значения целевых индикаторов (показателей)					
			2014 г.	2015 г.	2016 г.	2017 г.	2018 г.	2019 г.
1	Объем отгруженных товаров собственного производства, выполненных работ и услуг собственными силами по «чистым» видам экономической деятельности (*по организациям, не относящимся к субъектам малого предпринимательства)*	Млн. руб. в ценах соотв лет	7 726,8	9 811,1	11 118,7	12 441,3	14 035,5	17 468,7
2	Оборот розничной торговли	Млн.	6 733,0	5 093,3	5 194,3	5 449,8	5 837,8	6 289,9

		руб. в ценах соотв лет						
3	Доля поселений с утвержденными документами территориального планирования в общем количестве поселений района	%	100	100	100	100	100	100
4	Доля поселений с утвержденными документами градостроительного зонирования в общем количестве поселений района	%	100	100	100	100	100	100
5	Доля населенных пунктов с уточненными границами в общем количестве населенных пунктов района	%	4,9	57,4	72,0	90	100	100
6	Общее количество юридических и физических лиц по Ивановскому району, состоящих на учете в налоговом органе	ед.	2 415	2 418	2 420	2 422	2 425	2 428
7	Общее количество налогоплательщиков налога на вмененный доход	ед.	372	375	377	379	382	386
8	Инвестиции в основной капитал за счет всех источников финансирования	Млн. руб. в ценах соотв лет	2 452,5	1 820,6	795,4	927,5	933,9	1 008,1

Источником информации о целевых индикаторах (показателях) муниципальной программы являются:

администрация Ивановского муниципального района (управление экономики и предпринимательства, отдел архитектуры, отдел развития территорий).

Приложение 2
к муниципальной программе
«Экономическое развитие
Ивановского муниципального
района»

Подпрограмма «Территориальное планирование и планировка территорий Ивановского муниципального района»

1. Паспорт подпрограммы

Наименование подпрограммы	Территориальное планирование и планировка территории Ивановского муниципального района
Срок реализации подпрограммы	2014 – 2019 годы
Наименование основного мероприятия подпрограммы	Утверждение и дальнейшая актуализация документов территориального планирования и градостроительного зонирования поселений Ивановского муниципального района, в том числе подготовка и утверждение градостроительных планов
Ответственный исполнитель подпрограммы	Управление координации земельных отношений администрации Ивановского муниципального района
Исполнители основных мероприятий (мероприятий подпрограммы)	1. Отдел архитектуры управления координации земельных отношений администрации Ивановского муниципального района; 2. Отдел развития территорий управления координации земельных отношений

	администрации Ивановского муниципального района
Цель подпрограммы	Развитие строительства на территории Ивановского муниципального района, в том числе и жилищного
Задачи подпрограммы	1. Завершить разработку генерального плана Богданихского сельского поселения; 2. Завершить разработку и утверждение Правил землепользования и застройки, в том числе карт градостроительного зонирования и градостроительные регламенты, документов территориального планирования и градостроительного зонирования Богданихского сельского поселения; 3. Внести изменения в генеральные планы и в Правила землепользования и застройки сельских поселений Ивановского муниципального района; 4. Уточнить границы населенных пунктов Ивановского муниципального района
Объем ресурсного обеспечения подпрограммы	**Всего - 18 437 935,86 руб.** Районный бюджет — 18 437 935,86 руб. (в т. ч. межбюджетные трансферты — 12 137 035,86 руб.) 2014 год — 3 460 000,00 руб. Районный бюджет — 3 460 000,00 руб.(в т. ч. межбюджетные трансферты — 2 860 000,00 руб.) 2015 год — 4 185 300,00 руб. Районный бюджет — 4 185 300,00 руб.(в т. ч. межбюджетные трансферты — 3 164 700,00 руб.) 2016 год — 5 165 700,00 руб. Районный бюджет — 5 165 700,00 руб. (в т .ч. межбюджетные трансферты — 5 165 700,00 руб.) 2017 год — 4 226 935,86 руб. Районный бюджет — 4 226 935,86 руб. (в т. ч. межбюджетные трансферты — 946 635,86 руб.) 2018 год — 700 000,00 руб. Районный бюджет — 700 000,00 руб. 2019 год — 700 000,00 руб. Районный бюджет — 700 000,00 руб.
Ожидаемые результаты реализации подпрограммы	К 2019 году все поселения Ивановского муниципального района будут иметь утвержденные документы территориального планирования и градостроительного зонирования

2. Характеристика основного мероприятия

Основное мероприятие подпрограммы:

1. Утверждение и дальнейшая актуализация документов территориального планирования и градостроительного зонирования поселений Ивановского муниципального района, в том числе подготовка и утверждение градостроительных планов;

В целях выполнения намеченных задач подпрограммы необходима реализация следующих мероприятий:

1) внесение изменений в генеральные планы сельских поселений Ивановского муниципального района;

2) внесение изменений в правила землепользования и застройки сельских поселений Ивановского муниципального района;

3) выполнение топографической съемки территории населенных пунктов Ивановского муниципального района;

4) разработка чертежей градостроительного плана земельных участков, находящихся на территории Ивановского муниципального района;

5) подготовка и утверждение градостроительных планов земельных участков на территории сельских поселений;

6) подготовка топографических съемок и чертежей градостроительных планов земельных участков на

территории Ивановского муниципального района;

7) уточнение границ населенных пунктов Ивановского муниципального района.

3. Целевые индикаторы (показатели) подпрограммы

Перечень целевых индикаторов (показателей) подпрограммы

№ п/п	Наименование индикатора (показателя)	Ед. изм.	Значения целевых индикаторов (показателей)					
			2014 г.	2015 г.	2016 г.	2017 г.	2018 г.	2019 г.
1	Основное мероприятие «Утверждение и дальнейшая актуализация документов территориального планирования и градостроительного зонирования поселений Ивановского муниципального района, в том числе подготовка и утверждение градостроительных планов»							
	Доля поселений с утвержденными документами территориального планирования в общем количестве поселений района	%	100	100	100	100	100	100
	Доля поселений с утвержденными документами градостроительного зонирования в общем количестве поселений района	%	100	100	100	100	100	100
	Доля населенных пунктов с уточненными границами в общем количестве населенных пунктов	%	4,9	57,4	72,0	90	100	100
1.1	Мероприятие «Внесение изменений в генеральные планы сельских поселений»							
	Внесение изменений в генеральные планы и правила землепользования и застройки сельских поселений	ед.	-	3	5	6	-	-
1.2	Мероприятие «Внесение изменений в правила землепользования и застройки сельских поселений»							
	Внесение изменений в правила землепользования и застройки сельских поселений	ед.	-	3	5	6	-	-
1.3	Мероприятие «Выполнение топографической съемки территории населенных пунктов»							
	Выполнение топографической съемки территории населенных пунктов	ед.	430	472	-	-	-	-
1.4	Мероприятие «Разработка чертежей градостроительного плана земельных участков, находящихся на территории района»							
	Разработка чертежей градостроительного плана земельных участков, находящихся на территории района	ед.	430	472	-	-	-	-
1.5	Мероприятие «Подготовка и утверждение градостроительных планов земельных участков на территории сельских поселений»							
	Выполнение топографической съемки территории населенных пунктов	ед.	-	-	180	-	-	-
	Разработка чертежей градостроительного плана земельных участков, находящихся на территории района	ед.		-	391	-	-	-
1.6	Мероприятие «Подготовка топографических							

	съемок и чертежей градостроительных планов земельных участков на территории Ивановского муниципального района»							
	Выполнение топографической съемки территории населенных пунктов	ед.	-	-	-	334	86	86
	Разработка чертежей градостроительного плана земельных участков, находящихся на территории района	ед.	-	-	-	323	152	152
1.7	Мероприятие «Уточнение границ населенных пунктов района»							
	Доля населенных пунктов с уточненными границами в общем количестве населенных пунктов	%	4,9	57,4	72,0	90	100	100

4. Ресурсное обеспечение подпрограммы

Ресурсное обеспечение подпрограммы, руб.

№ п/п	Наименование основного мероприятия (мероприятий)/ Источник ресурсного обеспечения	Исполнитель	Срок реализа-ции (годы)	Всего	2014 г.	2015 г.	2016 г.	2017 г.	2018 г.	2019 г.
	Подпрограмма - всего			18 437 935,86	3 460 000,00	4 185 300,00	5 165 700,00	4 226 935,86	700 000,00	700 000,00
	Районный бюджет			18 437 935,86	3 460 000,00	4 185 300,00	5 165 700,00	4 226 935,86	700 000,00	700 000,00
	(в том числе межбюджетные трансферты)			12 137 035,86	2 860 000,00	3 164 700,00	5 165 700,00	946 635,86	-	-
1	Основное мероприятие «Утверждение и дальнейшая актуализация документов территориального планирования и градостроительного зонирования поселений Ивановского муниципального района, в том числе подготовка и утверждение градостроительных планов»	Управление координации земельных отношений администра-ции Ив мун района	2014 - 2019	18 437 935,86	3 460 000,00	4 185 300,00	5 165 700,00	4 226 935,86	700 000,00	700 000,00
	Районный бюджет			18 437 935,86	3 460 000,00	4 185 300,00	5 165 700,00	4 226 935,86	700 000,00	700 000,00
	(в т.ч. межбюджетные трансферты)			12 137 035,86	2 860 000,00	3 164 700,00	5 165 700,00	946 635,86	-	-
1.1	Мероприятие «Внесение изменений в генеральные планы сельских поселений»	Отдел архитектуры управления координации земельных отношений администра-ция Ив мун района	2014 - 2019	3 383 105,69	0,00	658 836,00	2 106 900,00	617 369,69	-	-
	Районный бюджет			3 383 105,69	0,00	658 836,00	2 106 900,00	617 369,69	-	-
	(в т.ч. межбюджетные трансферты)			3 316 105,69	0,00	658 836,00	2 106 900,00	550 369,69		
	Балахонковское			388 726,17	0,00	0,00	280 000,00	108 726,17		
	Беляницкое			352 667,79	0,00	0,00	285 200,00	67 467,79		

	Богданихское			521 944,19			416 800,00	105 144,19		
	Богородское			55 232,00	0,00	55 232,00	0,00			
	Коляновское			418 023,00	0,00	418 023,00	0,00			
	Куликовское			185 581,00	0,00	185 581,00	0,00			
	Новоталицкое			832 182,70	0,00	0,00	708 500,00	123 682,70		
	Озерновское			0,00						
	Подвязновское			561 748,84	0,00	0,00	416 400,00	145 348,84		
	Тимошихское			0,00						
	Чернореченское			0,00						
1.2	Мероприятие «Внесение изменений в правила землепользования и застройки сельских поселений»	Отдел архитектуры управления координации земельных отношений администра-ция Ив мун района	2014 - 2019	2 435 730,17	0,00	474 364,00	1 516 800,00	444 566,17	0,00	0,00
	Районный бюджет			2 435 730,17	0,00	474 364,00	1 516 800,00	444 566,17	0,00	0,00
	(в т.ч. межбюджетные трансферты)			2 387 430,17	0,00	474 364,00	1 516 800,00	396 266,17		
	Балахонковское			279 882,85	0,00		201 600,00	78 282,85		
	Беляницкое			253 876,81	0,00		205 300,00	48 576,81		
	Богданихское			375 703,81			300 000,00	75 703,81		
	Богородское			39 768,00		39 768,00				
	Коляновское			300 977,00		300 977,00				
	Куликовское			133 619,00		133 619,00				
	Новоталицкое			599 151,54	0,00		510 100,00	89 051,54		
	Озерновское			0,00						
	Подвязновское			404 451,16	0,00	0,00	299 800,00	104 651,16		
	Тимошихское			0,00						

	Чернореченское			0,00						
1.3	Мероприятие «Выполнение топографической съемки территории населенных пунктов»	Отдел архитектуры управления координации земельных отношений администра-ция Ив мун района	2014 - 2015	3 232 300,00	1 720 000,00	1 512 300,00	0,00	0,00	0,00	0,00
	Районный бюджет			3 232 300,00	1 720 000,00	1 512 300,00	0,00	0,00	0,00	0,00
	(в т.ч. межбюджетные трансферты)			3 232 300,00	1 720 000,00	1 512 300,00	0,00	0,00	0,00	0,00
	Балахонковское			75 700,00	32 000,00	43 700,00				
	Беляницкое			999 800,00	552 000,00	443 800,00				
	Богданихское			467 200,00	136 000,00	331 200,00				
	Богородское			288 700,00	120 000,00	168 700,00				
	Коляновское			557 500,00	320 000,00	237 500,00				
	Куликовское			107 000,00	32 000,00	75 000,00				
	Новоталицкое			659 500,00	472 000,00	187 500,00				
	Озерновское			14 200,00	8 000,00	6 200,00				
	Подвязновское			6 200,00	0,00	6 200,00				
	Тимошихское			14 300,00	8 000,00	6 300,00				
	Чернореченское			46 200,00	40 000,00	6 200,00				
1.4	Мероприятие «Разработка чертежей градостроительного плана земельных участков, находящихся на территории района	Отдел архитектуры управления координации земельных отношений администра-ция Ив мун района	2014 - 2015	1 659 200,00	1 140 000,00	519 200,00	0,00	0,00	0,00	0,00
	Районный бюджет			1 659 200,00	1 140 000,00	519 200,00	0,00	0,00	0,00	0,00

	(в т.ч. межбюджетные трансферты)			1 659 200,00	1 140 000,00	519 200,00	0,00	0,00	0,00	0,00
	Балахонковское			27 700,00	20 000,00	7 700,00				
	Беляницкое			433 000,00	345 000,00	88 000,00				
	Богданихское			338 000,00	140 000,00	198 000,00				
	Богородское			129 000,00	85 000,00	44 000,00				
	Коляновское			288 000,00	200 000,00	88 000,00				
	Куликовское			58 500,00	20 000,00	38 500,00				
	Новоталицкое			344 500,00	295 000,00	49 500,00				
	Озерновское			6 100,00	5 000,00	1 100,00				
	Подвязновское			1 100,00	0,00	1 100,00				
	Тимошихское			7 200,00	5 000,00	2 200,00				
	Чернореченское			26 100,00	25 000,00	1 100,00				
1.5	Мероприятие «Подготовка и утверждение градостроительных планов земельных участков на территории сельских поселений»:	Отдел архитектуры управления координации земельных отношений администра-ция Ив мун района	2016	1 542 000,00			1 542 000,00			
	Районный бюджет			1 542 000,00			1 542 000,00			
	(в т.ч. межбюджетные трансферты)			1 542 000,00			1 542 000,00			
	Балахонковское			43 500,00			43 500,00			
	Беляницкое			416 500,00			416 500,00			
	Богданихское			373 000,00			373 000,00			
	Богородское			121 500,00			121 500,00			
	Коляновское			243 000,00			243 000,00			
	Куликовское			65 000,00			65 000,00			
	Новоталицкое			234 000,00			234 000,00			

	Озерновское			17 000,00			17 000,00			
	Подвязновское			7 000,00			7 000,00			
	Тимошихское			7 000,00			7 000,00			
	Чернореченское			14 500,00			14 500,00			
1.6	Мероприятие «Подготовка топографических съемок и чертежей градостроительных планов земельных участков на территории Ивановского муниципального района»	Отдел архитектуры управления координации земельных отношений администра-ция Ив мун района	2017 - 2019	3 425 000,00				2 025 000,00	700 000,00	700 000,00
	Районный бюджет			3 425 000,00				2 025 000,00	700 000,00	700 000,00
1.7	Мероприятие «Уточнение границ населенных пунктов района»	Отдел развития территорий управления координации земельных отношений администра-ции Ив мун района	2014 - 2019	2 760 600,00	600 000,00	1 020 600,00	0,00	1 140 000,00	0,00	0,00
	Районный бюджет			2 760 600,00	600 000,00	1 020 600,00	0,00	1 140 000,00	0,00	0,00

Приложение 1
к муниципальной программе
«Экономическое развитие
Ивановского муниципального
района»

Подпрограмма «Поддержка и развитие малого и среднего предпринимательства в Ивановском муниципальном районе»

1. Паспорт подпрограммы

Наименование подпрограммы	Поддержка и развитие малого и среднего предпринимательства в Ивановском муниципальном районе
Срок реализации подпрограммы	2014 — 2019 годы
Наименование основного мероприятия подпрограммы	Оказание поддержки субъектам малого и среднего предпринимательства
Ответственный исполнитель подпрограммы	Администрация Ивановского муниципального района (управление экономики и предпринимательства)
Исполнители основных мероприятий (мероприятий подпрограммы)	Управление экономики и предпринимательства администрации Ивановского муниципального района
Цель подпрограммы	Обеспечение благоприятных условий для создания и эффективного развития субъектов малого и среднего предпринимательства на территории Ивановского муниципального района
Задача подпрограммы	Развитие системы комплексной поддержки субъектов малого и среднего предпринимательства
Объем ресурсного обеспечения подпрограммы	**Всего — 535 300,00 руб.** Районный бюджет — 530 000 ,00 руб. Внебюджетные источники — 5 300,00 руб. 2014 год — 0,00 руб. 2015 год — 101 000,00 руб. Районный бюджет — 100 000,00 руб. Внебюджетные источники — 1 000,00 руб. 2016 год —131 300,00 руб. Районный бюджет — 130 000,00 руб. Внебюджетные источники — 1 300,00 руб. 2017 год — 101 000, 00 руб. Районный бюджет — 100 000,00руб. Внебюджетные источники — 1 000,00 руб. 2018 год — 101 000,00 руб. Районный бюджет — 100 000,00 руб. Внебюджетные источники — 1 000,00 руб. 2019 год — 101 000,00 руб. Районный бюджет — 100 000,00 руб. Внебюджетные источники — 1 000,00 руб.
Ожидаемые результаты реализации подпрограммы	К концу 2019 года планируется: 1) увеличение общего количество юридических и физических лиц по району, состоящих на учете в налоговом органе; 2) увеличение среднесписочной численности работников, занятых на предприятиях субъектов малого и среднего предпринимательства

2. Характеристика основного мероприятия (основных мероприятий)

Основное мероприятие подпрограммы - оказание поддержки субъектам малого и среднего предпринимательства.

В целях выполнения намеченной задачи «развитие системы комплексной поддержки субъектов малого и среднего предпринимательства» планируется выполнение следующих мероприятий:

1) совершенствование информационно — консультационной поддержки субъектов малого и среднего предпринимательства;

2) субсидии добровольным объединениям граждан на основе членства для совместного удовлетворения потребностей (потребительским кооперативам) на возмещение части затрат на инженерное обеспечение указанных организаций (модернизация, реконструкция, капитальный ремонт, ремонт имущества);

3) содействие в создании условий для развития субъектов малого и среднего предпринимательства путем предоставления свободного имущества, находящегося в муниципальной собственности района.

3. Целевые индикаторы (показатели) подпрограммы

Перечень целевых индикаторов (показателей) подпрограммы

№ п/п	Наименование индикатора (показателя)	Ед. изм.	Значения целевых индикаторов (показателей)					
			2014 г.	2015 г.	2016 г.	2017 г.	2018 г.	2019 г.
1	Основное мероприятие «Оказание поддержки субъектам малого и среднего предпринимательства»							
	Общее количество юридических и физических лиц по району, состоящих на учете в налоговом органе	ед.	2 415	2 418	2 420	2 422	2 425	2 428
	Общее количество налогоплательщиков налога на вмененный доход	ед.	372	375	377	379	382	386
1.1	Мероприятие «Совершенствование информационно — консультационной поддержки субъектов малого и среднего предпринимательства»							
	Количество организованных информационно — консультационных семинаров для предпринимателей по наиболее значимым проблемам бизнеса	ед.	1	1	1	1	1	1
1.2	Мероприятие «Субсидии добровольным объединениям граждан на основе членства для совместного удовлетворения потребностей (потребительским кооперативам) на возмещение части затрат на инженерное обеспечение указанных организаций (модернизация, реконструкция, капитальный ремонт, ремонт имущества)»							
	Поддержка субъектов малого и среднего предпринимательства — некоммерческих объединений граждан	ед.	-	1	1	1	1	1
1.3	Мероприятие «Содействие в создании условий для развития субъектов малого и среднего предпринимательства путем предоставления свободного имущества, находящегося в муниципальной собственности района»							
	Количество муниципального имущества переданного во владение и (или) пользование субъектов малого и среднего предпринимательства	ед.	-	-	-	-	-	-

4. Ресурсное обеспечение подпрограммы

Ресурсное обеспечение подпрограммы, руб.

№ п/п	Наименование основного мероприятия (мероприятий)/ Источник ресурсного обеспечения	Исполнитель	Срок реализа-ции (годы)	Всего	2014 г.	2015 г.	2016 г.	2017 г.	2018 г.	2019 г.
	Подпрограмма - всего			535 300,00	0,0	101 000,00	131 300,0	101 000,0	101 000,0	101 000,0
	Районный бюджет			530 000,00	0,0	100 000,00	130 000,0	100 000,0	100 000,0	100 000,0
	Внебюджетные средства			5 300,00	0,0	1 000,00	1 300,0	1 000,0	1 000,0	1 000,0
1	Основное мероприятие «Оказание поддержки субъектам малого и среднего предпринимательства»	Администрация Ив мун района (управление экономики и предпринима-тельства)	2014 - 2019	535 300,00	0,0	101 000,00	131 300,0	101 000,0	101 000,0	101 000,0
	Районный бюджет			530 000,00	0,0	100 000,00	130 000,0	100 000,0	100 000,0	100 000,0
	Внебюджетные средства			5 300,00	0,0	1 000,00	1 300,0	1 000,0	1 000,0	1 000,0
1.1	Мероприятие «Совершенствование информационно — консультационной поддержки субъектов малого и среднего предпринимательства»	Администрация Ив мун района (управление экономики и предпринима-тельства)	2014 - 2019	0,0	0,0	0,0	0,0	0,0	0,0	0,0
	Районный бюджет			0,0	0,0	0,0	0,0	0,0	0,0	0,0
1.2	Мероприятие «Субсидии добровольным объединениям граждан на основе членства для совместного удовлетворения потребностей (потребительским кооперативам) на возмещение части затрат на инженерное обеспечение указанных организаций (модернизация, реконструкция, капитальный ремонт, ремонт имущества)»	Администрация Ив мун района (управление экономики и предпринима-тельства)	2014 - 2019	535 300,00	0,0	101 000,00	131 300,0	101 000,0	101 000,0	101 000,0
	Районный бюджет			530 000,00	0,0	100 000,00	130 000,0	100 000,0	100 000,0	100 000,0
	Внебюджетные средства			5 300,00	0,0	1 000,00	1 300,0	1 000,0	1 000,0	1 000,0

1.3	Мероприятие «Содействие в создании условий для развития субъектов малого и среднего предпринимательства путем предоставления свободного имущества, находящегося в муниципальной собственности района»	Администрация Ив мун района (управление экономики и предпринима-тельства)	2014 - 2019	0,0	0,0	0,0	0,0	0,0	0,0	0,0
	Районный бюджет			0,0	0,0	0,0	0,0	0,0	0,0	0,0
	Бюджеты сельских поселений			0,0	0,0	0,0	0,0	0,0	0,0	0,0

Приложение 3
к муниципальной программе
«Экономическое развитие
Ивановского муниципального
района»

Подпрограмма «Формирование благоприятной инвестиционной среды»

1. Паспорт подпрограммы

Наименование подпрограммы	Формирование благоприятной инвестиционной среды
Срок реализации подпрограммы	2015 — 2019 годы
Наименование основного мероприятия подпрограммы	Создание условий для привлечения инвестиций в экономику Ивановского муниципального района
Ответственный исполнитель подпрограммы	Администрация Ивановского муниципального района (управление экономики и предпринимательства)
Исполнители основных мероприятий (мероприятий подпрограммы)	- Управление экономики и предпринимательства администрации Ивановского муниципального района
Цель подпрограммы	Создание благоприятного инвестиционного климата
Задача подпрограммы	Улучшение имиджа Ивановского муниципального района
Объем ресурсного обеспечения подпрограммы	**Всего — 235 000,00 руб.** Районный бюджет — 235 000,00 руб. Внебюджетные источники — 0,00 руб. 2015 год — 87 100,00 руб. Районный бюджет — 87 100,00 руб. Внебюджетные источники — руб. 2016 год — 36 900,00 руб. Районный бюджет — 36 900,00 руб. Внебюджетные источники — 0,00 руб. 2017 год — 37 000,00 руб. Районный бюджет — 37 000,00руб. Внебюджетные источники — 0,00 руб. 2018 год — 37 000,00 руб. Районный бюджет — 37 000,00 руб. Внебюджетные источники — 0,00 руб. 2019 год — 37 000,00 руб. Районный бюджет — 37 000,00 руб. Внебюджетные источники — 0,00 руб.
Ожидаемые результаты реализации подпрограммы	К концу 2019 года планируется рост инвестиций в основной капитал за счет всех источников финансирования

2. Характеристика основного мероприятия (основных мероприятий)

Основное мероприятие подпрограммы — создание условий для привлечения инвестиций в экономику Ивановского муниципального района.

В целях выполнения намеченной задачи «улучшение имиджа Ивановского муниципального района» планируется выполнение следующих мероприятий:

1) анализ и прогнозирование социально- экономического развития района;
2) выполнение научно — исследовательских работ;
3) участие в формировании инвестиционной карты Ивановской области.

3. Целевые индикаторы (показатели) подпрограммы

Перечень целевых индикаторов (показателей) подпрограммы

№ п/п	Наименование индикатора (показателя)	Ед. изм.	Значения целевых индикаторов (показателей)					
			2014 г.	2015 г.	2016 г.	2017 г.	2018 г.	2019 г.
1	Основное мероприятие «Создание условий для привлечения инвестиций в экономику Ивановского муниципального района»							
	Объем отгруженных товаров собственного производства, выполненных работ и услуг собственными силами по «чистым» видам экономической деятельности (*по организациям, не относящимся к субъектам малого предпринимательства*)	Млн. руб. в ценах соотв лет	7 726,8	9 811,1	11 118,7	12 441,3	14 035,5	17 468,7
	Оборот розничной торговли	Млн. руб. в ценах соотв лет	6 733,0	5 093,3	5 194,3	5 449,8	5 837,8	6 289,9
	Инвестиции в основной капитал за счет всех источников финансирования	Млн. руб. в ценах соотв лет	2 452,5	1 820,6	795,4	927,5	933,9	1 008,1
1.1	Мероприятие «Анализ и прогнозирование социально — экономического развития района»							
	Количество разработанных анализов экономической ситуации и прогнозов социально — экономического развития района	ед.	2	2	2	2	2	2
1.2	Мероприятие «Выполнение научно — исследовательских работ»							
	Количество выполненных научно — исследовательских работ для муниципальных нужд	ед.	-	1	-	-	-	-
1.3	Мероприятие «Участие в формировании инвестиционной карты Ивановской области»							
	Количество «коричневых» и «зеленых» инвестиционных площадок, размещенных на информационном портале Ивановской области и сайте Ивановского муниципального района	ед.	13	19	26	30	35	38

4. Ресурсное обеспечение подпрограммы

Ресурсное обеспечение подпрограммы, руб.

№ п/п	Наименование основного мероприятия (мероприятий)/ Источник ресурсного обеспечения	Исполнитель	Срок реализа-ции (годы)	Всего	2015 г.	2016 г.	2017 г.	2018 г.	2019 г.
	Подпрограмма - всего			235 000,00	87 100,00	36 900,0	37 000,0	37 000,0	37 000,0
	Районный бюджет			235 000,00	87 100,00	36 900,0	37 000,0	37 000,0	37 000,0
1	Основное мероприятие «Создание условий для привлечения инвестиций в экономику Ив мун района»	Администрация Ив мун района (управление экономики и предпринимательства)	2015 - 2019	235 000,00	87 100,00	36 900,0	37 000,0	37 000,0	37 000,0
	Районный бюджет			235 000,00	87 100,00	36 900,0	37 000,0	37 000,0	37 000,00
1.1	Мероприятие «Анализ и прогнозирование социально — экономического развития района»:	Администрация Ив мун района (управление экономики и предпринимательства)	2015 - 2019	235 000,00	87 100,00	36 900,00	37 000,00	37 000,00	37 000,00
	Районный бюджет			235 000,00	87 100,00	36 900,00	37 000,00	37 000,00	37 000,00
1.1.1	«Анализ и прогнозирование социально — экономического развития района»	Администрация Ив мун района (управление экономики и предпринимательства)	2015 - 2019	185 000,00	37 100,00	36 900,00	37 000,00	37 000,00	37 000,00
	Районный бюджет			185 000,00	37 100,00	36 900,00	37 000,00	37 000,00	37 000,00
1.1.2	«Выполнение научно — исследовательских работ»		2015	50 000,00	50 000,00	0,00	0,00	0,00	0,00
	Районный бюджет			50 000,00	50 000,00	0,00	0,00	0,00	0,00
1.2	Мероприятие «Участие в формировании инвестиционной карты Ивановской области»	Администрация Ив мун района (управление экономики и предпринимательства)	2015 - 2019	0,00	0,00	0,00	0,00	0,00	0,00
	Районный бюджет			0,00	0,00	0,00	0,00	0,00	0,00

ИВАНОВСКИЙ МУНИЦИПАЛЬНЫЙ РАЙОН
ИВАНОВСКОЙ ОБЛАСТИ
АДМИНИСТРАЦИЯ
ИВАНОВСКОГО МУНИЦИПАЛЬНОГО РАЙОНА

П О С Т А Н О В Л Е Н И Е

от «05» декабря 2017 г. № 2351

г. Иваново

О внесении изменений в отдельные нормативно-правовые акты администрации Ивановского муниципального района

В целях приведения отдельных нормативно-правовых актов администрации Ивановского муниципального района в соответствие с Федеральным законом от 27.07.2010 № 210-ФЗ «Об организации предоставления государственных и муниципальных услуг» администрация Ивановского муниципального района

П О С Т А Н О В Л Я Е Т:

1. Внести следующие изменения в Приложение к постановлению администрации Ивановского муниципального района от 26.06.2017 № 1178 «Об утверждении административного регламента предоставления муниципальной услуги «Зачисление в общеобразовательную организацию»:

1.1. В разделе 2 пункт 2.7. изложить в следующей редакции:

«2.7. Исчерпывающий перечень оснований для отказа в предоставлении муниципальной услуги и исчерпывающий перечень оснований для отказа в приеме документов.

2.7.1. Исчерпывающий перечень оснований для отказа в предоставлении муниципальной услуги:

- отсутствие свободных мест в образовательной организации;

- несоответствие возраста ребенка возрастной норме, определенной законодательством РФ об образовании (при приеме в 1 класс);

- предоставление Заявителем неверных и (или) неполных сведений;

- указание Заявителем заведомо ложной информации или информации, не подтверждаемой прилагаемыми документами или противоречащей сведениям, указанным в этих документах.

В случае отсутствия мест в образовательной организации Заявитель для решения вопроса об устройстве ребенка в другую образовательную организацию обращается в Управление.

2.7.2. Исчерпывающий перечень оснований для отказа в приеме документов:

- непредставление Заявителем документов, указанных в п. 2.6.».

2. Внести следующие изменения в Приложение к постановлению администрации Ивановского муниципального района от 26.06.2017 № 1150 «Об утверждении административного регламента предоставления муниципальной услуги «Предоставление информации о текущей успеваемости учащегося, ведение электронного дневника и электронного журнала успеваемости»:

2.1. В разделе 2 пункт 2.7. изложить в следующей редакции:

«2.7. Исчерпывающий перечень оснований для отказа в предоставлении муниципальной услуги и исчерпывающий перечень оснований для отказа в приеме документов.

2.7.1 Исчерпывающий перечень оснований для отказа в предоставлении муниципальной услуги:

- неправильное заполнение формы запроса;

- отсутствие страхового номера индивидуального лицевого счета (далее – СНИЛС) ребенка в базе образовательной организации.

2.7.2. Исчерпывающий перечень оснований для отказа в приеме документов:

- непредставление Заявителем документов, указанных в п. 2.6.1.».

3. Внести следующие изменения в Приложение к постановлению администрации Ивановского муниципального района от 26.06.2017 г. № 1158 «Об утверждении административного регламента предоставления муниципальной услуги «Прием заявлений, постановка на учет и зачисление детей в образовательные организации, реализующие основную образовательную программу дошкольного образования»:

3.1. В разделе 2 пункт 2.7. изложить в следующей редакции:

«2.7. Исчерпывающий перечень оснований для отказа в предоставлении муниципальной услуги и исчерпывающий перечень оснований для отказа в приеме документов.

2.7.1. Исчерпывающий перечень оснований для отказа в предоставлении муниципальной услуги:

- недостоверные сведения (документы), представленные заявителем;

- несоответствие возраста ребенка;

- наличие ребенка в электронном реестре;

- наличие медицинских противопоказаний.

2.7.2. Исчерпывающий перечень оснований для отказа в приеме документов:

- не предоставление Заявителем документов, указанных в п. 2.6.1.».

4. Опубликовать настоящее постановление в Информационном бюллетене «Сборник нормативных актов Ивановского муниципального района» и разместить на официальном сайте Ивановского муниципального района http://ivrayon.ru.

5. Контроль за выполнением настоящего постановления возложить на заместителя главы администрации Ивановского муниципального района по социальной политике Тараканову Т. Ю.

6. Настоящее постановление вступает в силу с момента подписания.

Глава Ивановского муниципального района **С.В. Низов**

ИВАНОВСКИЙ МУНИЦИПАЛЬНЫЙ РАЙОН
ИВАНОВСКОЙ ОБЛАСТИ
АДМИНИСТРАЦИЯ
ИВАНОВСКОГО МУНИЦИПАЛЬНОГО РАЙОНА

П О С Т А Н О В Л Е Н И Е

от «11» декабря 2017 г. № 2394

г. Иваново

Об утверждении проекта планировки территории с проектом межевания территории в его составе для строительства линейного объекта: «Распределительный газопровод высокого давления II категории от газопровода на д. Крюково до д. Конохово Ивановского района Ивановской области»

Руководствуясь статьями 45, 46 Градостроительного кодекса Российской Федерации, статьей 14 Федерального закона от 06.10.2003 № 131-ФЗ «Об общих принципах организации местного самоуправления в Российской Федерации», Уставом Ивановского муниципального района, Генеральным планом Беляницкого сельского поселения, утвержденным решением Совета Беляницкого сельского поселения от 28.06.2011 № 70/1, на основании протокола публичных слушаний по проекту планировки территории с проектом межевания территории в его составе для строительства линейного объекта: «Распределительный газопровод высокого давления II категории от газопровода на д. Крюково до д. Конохово Ивановского района Ивановской области», состоявшихся 05.12.2017, и заключения о результатах публичных слушаний по проекту планировки территории с проектом межевания территории в его составе для строительства линейного объекта: «Распределительный газопровод высокого давления II категории от газопровода на д. Крюково до д. Конохово Ивановского района Ивановской области» от 05.12.2017, администрация Ивановского муниципального района

П О С Т А Н О В Л Я Е Т:

1. Утвердить проект планировки территории с проектом межевания территории в его составе для строительства линейного объекта: «Распределительный газопровод высокого давления II категории от газопровода на д. Крюково до д. Конохово Ивановского района Ивановской области».

2. Опубликовать настоящее постановление в соответствии с Уставом Ивановского муниципального района и разместить на официальном сайте Ивановского муниципального района в сети Интернет в течение 7 дней.

3. Контроль за исполнением настоящего постановления возложить на начальника Управления координации земельных отношений администрации Ивановского муниципального района А.Н. Орлову.

4. Постановление вступает в силу со дня его официального опубликования.

Глава Ивановского муниципального района **С.В. Низов**

ПРОЕКТ ПЛАНИРОВКИ ТЕРРИТОРИИ

Основная часть проекта планировки территории
1. Общие данные

В соответствии со ст. 41 Градостроительного кодекса Российской Федерации подготовка документации по планировке территории осуществляется в целях обеспечения устойчивого развития территорий, выделения элементов планировочной структуры (кварталов, микрорайонов, иных элементов), установления границ земельных участков, на которых расположены объекты капитального строительства, границ земельных участков, предназначенных для строительства и размещения линейных объектов.

Подготовка документации по планировке территории осуществляется на основании:
- Градостроительного кодекса Российской Федерации от 29.12.2004 № 190-ФЗ;
- Земельного кодекса Российской Федерации от 25.10.2001 № 136-ФЗ;
- Постановления Правительства Российской Федерации от 20.11.2000 № 878 «Об утверждении Правил охраны газораспределительных сетей»;
- Постановления Правительства Российской Федерации от 24.02.2009 № 160 «О порядке установления охранных зон объектов электросетевого хозяйства и особых условий использования земельных участков, расположенных в границах таких зон»;
- Постановления Правительства Российской Федерации от 09.06.1995 № 578 «Правила охраны линий и сооружений связи Российской Федерации»;
- Закона Ивановской области от 14.07.2008 № 82-ОЗ «О градостроительной деятельности на территории Ивановской области»;
- Постановления Правительства Ивановской области от 06.11.2009 № 313-п «Об утверждении нормативов градостроительного проектирования Ивановской области»;
- Генерального плана Беляницкого сельского поселения Ивановского муниципального района Ивановской области.

Основная цель разработки документации по планировке территории заключается в определении границ земель общего пользования, границ земельных участков для размещения объекта инженерной инфраструктуры.
В рамках проекта была собрана и проанализирована следующая исходная информация:
- современное использование территории на основании топографической съемки земельного участка (М 1:500), а также сведений государственного кадастра недвижимости, инвентаризационных данных по землепользованию;
- планировочные ограничения территории проектирования;
- решения по развитию территории проектирования в ранее разработанной градостроительной документации;
- современное состояние транспортного обслуживания территории, системы социального и коммунально-бытового обслуживания, а так же системы инженерно-технического обеспечения территории.

В процессе работы решены следующие задачи:
- произведен анализ сложившейся градостроительной ситуации, имеющейся градостроительной документации и действующих планировочных ограничений;
- определены параметры транспортного и инженерного обеспечения;
- разработаны схемы улично-дорожной сети и схемы движения транспорта с учетом

планируемого развития территории;
- установлены границы зон с особыми условиями использования территории;
- установлены красные линии проектируемого объекта.

Основанием для разработки документации по планировке территории являются:
- техническое задание на выполнение работ по разработке проекта планировки территории;
- топографическая съемка (М 1:500), выполненная ООО «Проект плюс» в 2017 г.;
- технические условия, выданные филиалом ОАО «Газпром газораспределение Иваново» в Ивановском районе №528 от 29.06.2016г;
- постановление администрации Беляницкого сельского поселения ПОСТАНОВЛЕНИЕ от 16 мая 2017 г. №852 «О подготовке проекта планировки территории с проектом межевания территории в его составе для строительства линейного объекта: «Распределительный газопровод высокого давления II категории от газопровода на д. Крюково до д. Конохово Ивановского района Ивановской области»

2. Основные сведения об объекте проектирования

2.1. Сведения о линейном объекте и его краткая характеристика
Проект планировки территории выполняется для определения места размещения трассы газопровода. Данной частью проекта предусматривается строительство подземного газопровода высокого давления II категории от д. Конохово до д. Крюково Ивановского района Ивановской области.
Проект разработан в соответствии с ФЗ N 116 от 21.07.1997 г., Правилами безопасности систем газораспределения и газопотребления, Правилами охраны газораспределительных сетей N 878 от 20.11.2000 г., "Техническим регламентом о безопасности сетей газораспределения и газопотребления" №870 от 29.10.10 с изм. от 23.06.11, СП 4-2-101-2003, СП 42-102-2004, СНиП 42-01-2002 "Газораспределительные системы", СП 62.13330.2011 (актуализированная редакция СНиП 42-01-2002), а также на основании: технических условий №528 от 29.06.2016г., выданных ОАО "Газпром газораспределение Иваново".
Проектируемый подземный п/э газопровод ГЗ относится к II категории.
Охранная зона вдоль трассы подземного газопровода из полиэтиленовых труб при использовании медного провода для обозначения трассы газопровода - устанавливается в виде территории, ограниченной условными линиями, проходящими на расстоянии 3.0 м от газопровода со стороны провода и 2.0 м - с противоположной стороны.
Перед началом производства работ вызвать представителя организаций, эксплуатирующих подземные коммуникации. В случае обнаружения подземных коммуникаций, не учтенных данным проектом, газопровод проложить так, чтобы выдержать все расстояния между газопроводом
и коммуникациями согласно Правил и СНиП.
Врезку проектируемого газопровода высокого давления II категории ГЗ Ф225х20,5мм выполнить:
в существующий подземный распределительный полиэтиленовый газопровод высокого давления II категории Ф225х20,5мм (ПЗЮОГАЗ 5DR11) Рраб.=0.46МПа (от м. Авдотьино до д. Иванцево, д. Крюково, д. Хребтово, д. Семеновское, д. Богородское);
в существующий подземный межпоселковый полиэтиленовый газопровод высокого давления II категории Ф225х20,5мм (ПЗЮОГАЗ 5DR11) от д. Кривцово до д. Конохово.

Проектируемый газопровод проложить параллельно рельефу местности с учетом пучинистости грунтов, (см. профиль).
В местах пересечения с существующими автодорогами ПК0+25,5-ПК0+46,0; ПК3-ПК3+26,0; ПК3+64,0-ПК3+91,0 газопровод проложить закрытым способом методом наклонно-направленного бурения б футляре из труб П3100 SDR11 Ф315х28,6 с установкой на одном конце футляра контрольной трубки б ковере.
Для проектируемого подземного газопровода ГЗ применяются полиэтиленовые трубы П3100 по ГОСТ Р 50838 -2009 с коэфф. запаса прочности не менее 3,2.
Полиэтиленовые трубы должны храниться в условиях, обеспечивающих их сохранность от повреждений. Не допускается использовать для строительства газопроводов трубы сплющенные, имеющие уменьшение диаметра более чем на 5% от номинального, и трубы с надрезами и царапинами глубиной 0.7мм.
Подземный газопровод из полиэтиленовых труб прокладывается "змейкой" и дополнительных компенсирующих устройств на нем не требуется.
На проектируемом ГЗ Ф225х20.5мм производится установка отключающих устройств - крана газового шарового для подземной установки Ду200 Н=1,8-2.1 м с выводом управления под ковер (под приварку). Краны устанавливаются б местах врезки б существующие газопроводы.
Краны устанавливаются на бетонное основание, выполненное на песчаной подсыпке толщиной 100мм. Засыпка подземного ГЗ б месте установки крана до уровня подошвы бетонной опорной подушки под ковер производится вручную песком с тщательным тромбованием пазух.
Траншея выше кольца заливки ковера засыпается песком.
Полиэтиленовые трубы соединяются между собой встык с помощью нагретого инструмента, а также сваркой при помощи соединительных деталей с закладными нагревателями.
Неразъемные соединения стального газопровода и полиэтиленового предусмотрены усиленного типа. Сварку полиэтиленовых труб следует производить при температуре окружающего воздуха от
-15 до +45 °С. Сварка при более низких температурах должна производиться в специальных укрытиях (в вагончиках, палатках и т.п.).
Повороты линейной части полиэтиленового газопровода в горизонтальной плоскости должны выполняться с использованием литых отводов из полиэтилена заводского изготовления, а также упругим изгибом с радиусом не менее 25 наружных диаметров трубы.
Перед укладкой газопровода вырытая траншея на всем протяжении должна быть осмотрена представителями строительных организаций и технадзором заказчика с целью соответствия проекту глубины и поперечного сечения траншеи, дно траншеи должно быть очищено от твердых комков грунта, а в зимнее время от льда, грунта, смершегося в куски.
Неразъемные соединения полиэтиленовой трубы и стальной принять по ТУ 2248001-86324344-2011. 3Х3 допускается не предусматривать при длине стальной вставки не более 10 м на линейной части газопроводов и стальных вводах при наличии изолирующих соединений. В этом случае по всей глубине траншеи и протяженности вставок засыпка должна быть песчаной с устройством песчаной подушки толщиной не менее 100 мм.
Защита от коррозии обеспечивается посредством нанесения изоляционного покрытия типа "весьма усиленного" на основе экструдированного полиэтилена по ГОСТ 9.602-2005.
Топографический план участка выполнен ООО "ТАК-Проект" г. Иваново в 2016г.
Инженерно-геологические изыскания выполнены ООО " ТАК-Проект " в 2016г.

Грунты по трассе газопровода представлены суглинками полутвердыми, суглинками тугопластичными, песком мелким.
Нормативная глубина сезонного промерзания суглинков составляет 1,44 м, песков - 1,75м.
Грунтовые воды на глубине 4,0м не вскрыты и их появление в толще песков не предвидится.
По степени морозной пучинистости суглинки полутвердые и песок мелкий относятся к слабопучинистым, суглинки тугопластичные - к среднепучинистым грунтам.
Коррозионная активность грунтов от средней до высокой (в основном средняя).
Блуждающих токов нет. Биокоррозионная агрессивность грунтов отсутствует.
Проектируемый подземный газопровод в траншее укладывается на основание - песчаную подготовку толщиной 100 мм, засыпка газопровода производится песком h=200 мм.
Противокоррозионная изоляция подземных участков стального ГЗ принята типа "весьма усиленная" на основе экструдированного полиэтилена на основании п. 4.2 ГОСТ 9.602-2005,
Ручную электродуговую сварку газопровода из стальных труб вести электродами по ГОСТ 9467-75*. Ручную газовую сварку стальных труб производить с применением сварочной проволоки
по ГОСТ 2246-70*.
Вдоль трассы газопровода предусмотрена укладка пластмассовой сигнальной ленты желтого цвета шириной не менее 0,2 м с несмываемой надписью "Огнеопасно-газ".
Лента укладывается на расстоянии 0,2 м от верха присыпанного полиэтиленового газопровода.
В связи с отсутствием постоянных мест привязки трассы полиэтиленового газопровода проложить и закрепить на трубе изолированный медный провод-спутник ВПП-1 сечением 1х2.5мм.
Вывод провода-спутника предусматривается под ковера штоков подземных кранов, а также под ковера (КИПы), установленные по трассе газопровода на расстоянии не более 350м друг от друга.
Деревья, попадающие б охранную зону проектируемого газопровода снести.
После окончания производства работ по прокладке газопровода провести рекультивационные работы и посадить столько же деревьев, сколько было срублено (6 шт.)
Трасса полиэтиленового газопровода в местах врезки, на углах поворота, в местах выхода провода-спутника из земли и в местах установки арматуры должна быть обозначена опозновательными табличками-указателями, на которых указывается информация о диаметре газопровода, давлении газа в нем, глубине залегания газопровода, материале труб, расстоянии
до газопровода, телефонных номерах аварийно-спасательной службы организации, эксплуатирующей этот участок газопровода, и другие сведения.
Таблички-указатели устанавливаются на железобетонные столбики или другие постоянные ориентиры.
Сварные соединения газопроводов подлежат визуальному и измерительному контролю.
Физический метод контроля для стальных труб - радиографический, для полиэтиленовых - ультразвуковой.
Подвергнуть физическому методу контроля:
- 100 % сварных стыков подземного газопровода высокого давления из п/э труб, прокладываемого в среднепучинистых и сильнопучинистых грунтах, по территории

населенных пунктов, методом горизонтального бурения и в местах пересечения автомобильных дорог;
20% сварных стыков подземного газопровода высокого давления из п/э труб, прокладываемого вне поселений в непучинистых и слабопучинистых грунтах;
100% сварных стыков подземного газопровода высокого давления из стальных труб (СНиП 42-01-2002 табл. 14,15).
Механические испытания сварных стыков газопроводов, контроль за строительством и приемка осуществляются согласно СП 62.13330.2011.
После монтажа газопроводы должны быть испытаны на герметичность:
подземный газопровод высокого давления II категории, давлением 0,75МПа в течение 24 часов.
Оборудование, арматура и трубопроводы, применяемые в проекте, имеют сертификаты на соответствие требованиям безопасности и имеют разрешение Ростехнадзора (Госгортехнадзора РФ) на применение.
Газовая арматура должна иметь герметичность затвора не ниже класса В по ГОСТ 9544 и быть устойчивой по отношению к природному газу.
Срок службы стальных газопроводов -40 лет. Срок службы ПЗ газопроводов и подземных кранов
50 лет.
Оформить акты на следующие скрытые работы:
Устройство траншей под газопровод;
Устройство основания под трубу подземного газопровода;
Прокладка трубы подземного газопровода;
Устройство защитного футляра газопровода;
Герметизация защитного футляра газопровода;
Устройство защитного слоя подземного газопровода, укладка сигнальной ленты;
Обратная засыпка траншей подземного газопровода с послойным уплотнением;
Изоляция стального газопровода Монтаж газопроводов и установка газового оборудования должны производиться в соответствии с требованиями СП 62.13330.2011, СП 42-103-2003, СП 42-101-2003, СП 42-102-2004, ФЗ 123 от 22.02.2008г. "Технический регламент о требованиях
пожарной безопасности", "Технический регламент о безопасности сетей газораспределения и газопотребления"№870 от 29.10.10 с изм. от 23.06.11г., Приказ МУС России №313 от 18.06.2003г "Об утверждении Правил пожарной безопасности б Российской Федерации".
Проектная документация соответствует требованиям промышленной безопасности в области защиты населения и территорий от чрезвычайных ситуаций, санитарно-эпидемиологического благополучия населения, охраны окружающей среды, экологической безопасности, пожарной безопасности, охраны труда, строительства, а также требованиям государственных стандартов, норм и правил в соответствии с ФЗ N116

2.2. Сведения о размещении линейного объекта на осваиваемой территории

Трасса газопровода проходит по землям Беляницкого сельского поселения Ивановского муниципального района Ивановской области.
Трасса проектируемого линейного сооружения расположена на землях категории «земли

сельскохозяйственного назначения», «земли населенных пунктов» , «земли лесного фонда».

Для размещения проектируемого газопровода на период строительства отводятся:

Обозначение земельного участка	Кадастровый номер земельного участка, под газопроводом	Категория земель	Собственник участка	Площадь участка, кв.м
:ЗУ1	37:05:010418:230	Земли населенных пунктов	Частная собственность	730
:ЗУ2	37:05:000000	Земли населенных пунктов	Земли, государственная собственность на которые не разграничена	559
:ЗУЗ	37:05:010418	Земли сельскохозя йственного назначения		533
:ЗУ4	37:05:010418:144	Земли сельскохозя йственного назначения	Частная собственность пунктов	297
:ЗУ5	37:05:010418:26•	Земли населенных пунктов	Частная собственность	793
:ЗУ6	37:05:010418	Земли населенных пунктов	Земли, государственная собственность на которые не разграничена	116
:ЗУ7	37:05:010418:267	Земли населенных пунктов	Частная собственность	6570

После завершения строительных работ земельные участки подлежат рекультивации.

2.3. Перечень сооружений, пересечений, примыканий, включая их характеристику, перечень инженерных коммуникаций, подлежащих переустройству

Трасса проектируемого объекта пересекает другие коммуникации (сети электроснабжения различного напряжения).

Подлежащие переустройству коммуникации отсутствуют.

3. Положение о характеристиках планируемого развития территории.

Рассматриваемая территория под строительство газопровода высокого давления располагается на землях Беляницкого сельского поселения. В соответствии с правилами землепользования и застройки Беляницкого сельского поселения :
Границы территориальных зон, отображаемые на карте градостроительного зонирования, их наименования устанавливаются индивидуально с учетом:
1) возможности сочетания в пределах одной территориальной зоны различных видов существующего и планируемого использования земельных участков;
2) функциональных зон и параметров их планируемого развития, определенных генеральным планом поселения;
3) определенных Градостроительным кодексом Российской Федерации территориальных зон;
4) сложившейся планировки территории и существующего землепользования;
5) планируемых изменений границ земель различных категорий в соответствии с генеральным планом и документацией по планировке территории;
6) предотвращения возможности причинения вреда объектам капитального строительства, расположенным на смежных земельных участках.
2. Границы территориальных зон устанавливаются по:
1) красным линиям;
2) границам земельных участков;
3) границам поселения;
4) естественным границам природных объектов;
5) иным границам.
3. На карте градостроительного зонирования поселения, отображаются следующие виды территориальных зон:
1) жилые зоны: а) среднеэтажной жилой застройки (3-6 этажей) ЖЗ 3; б) малоэтажной жилой застройки (1-3 этажей) ЖЗ 4; в) индивидуальной жилой застройки (1-3 этажей) ЖЗ 5; г) застройки сезонного проживания ЖЗ 6; 2) общественно – деловые зоны: а) административно-делового назначения ОДЗ 1; б) социально-бытового назначения ОДЗ 2; в) торгового назначения ОДЗ 3; г) учебно-образовательного назначения ОДЗ 4; д) культурно-досугового назначения ОДЗ 5; е) здравоохранения ОДЗ 7; ж) соцобеспечения ОДЗ 8; з) научно-исследовательского назначения ОДЗ 9; и) культового назначения ОДЗ 11; к) многофункционального назначения ОДЗ 12; 3) зоны производственного и коммунально-складского назначения: а) промышленности ПР 1; б) коммунально-складского назначения ПР 2; 4) зоны объектов инженерной инфраструктуры: а) электроснабжения ИЗ 1; б) водоснабжения ИЗ 2; в) теплоснабжения ИЗ 3;18 г) водоотведения ИЗ 4; 5) зоны транспортной инфраструктуры: а) объектов железнодорожного транспорта ТЗ 1; б) объектов автомобильного транспорта ТЗ 2; в) улично-дорожной сети ТЗ 7; 6) рекреационные зоны: а) мест отдыха общего пользования РЗ 1; б) учреждений отдыха и туризма РЗ 2; 7) зоны сельскохозяйственного использования: а) сельскохозяйственных угодий СХЗ 1; б) сельскохозяйственного производства СХЗ 2; 8) зоны специального назначения: а) ритуального назначения СНЗ 1; 9) зоны военных объектов и режимных территорий: а) оборонного назначения ВРЗ 1; 10) зона акваторий АЗ; 11) зона природных территорий ПТЗ 1.

Рассматриваемый участок под строительство газопровода относится к зоне 4) зоны объектов инженерной инфраструктуры: а) электроснабжения ИЗ 1; б) водоснабжения ИЗ 2; в) теплоснабжения ИЗ 3;18 г) водоотведения ИЗ 4.

Данная территория застроена 1-2 этажными индивидуальными жилыми домами предназначенными для проживания 1 семьи.
Производственных объектов на рассматриваемой территории предполагается.

4. Положения об очередности развития территории.

Трасса газопровода проходит по землям Беляницкого сельского поселения Ивановского муниципального района Ивановской области.
Трасса проектируемого линейного сооружения расположена на землях категории «земли сельскохозяйственного назначения», «земли населенных пунктов» , «земли лесного фонда».

Строительство газопровода будет осуществлено в 1 очередь.

Координаты номеров характерных точек границ земельного участка планируемого размещения линейного объекта и красных линий:

Условный номер земельного участка (ЗУ1)		
Площадь земельного участка 730 м²		
Обозначение характерных точек границ	Координаты, м	
	X	Y
н1	312354.84	209854.68
н2	312346.33	209839.83
н3	312350.68	209837.41
н4	312359.03	209851.96
н5	312362.88	209859.22
н6	312380.75	209849.55
н7	312386.34	209860.24
н8	312422.59	209939.54
н9	312423.22	209940.60
н10	312422.79	209943.37
н11	312420.13	209945.17
н12	312418.35	209942.20
н13	312382.19	209863.09
н14	312378.65	209856.33
н15	312360.68	209865.68
н1	312354.84	209854.68

Условный номер земельного участка (ЗУ2)		
Площадь земельного участка 866 м²		
Обозначение характерных точек границ	Координаты, м	
	X	Y
н9	312423.22	209940.60
н16	312511.93	210088.84
н17	312509.89	210095.17
н18	312477.70	210041.38
н11	312420.13	209945.17
н10	312422.79	209943.37
н9	312423.22	209940.60

Условный номер земельного участка (ЗУ3)		
Площадь земельного участка 222 м²		
Обозначение характерных точек границ	Координаты, м	
	X	Y
н17	312509.89	210095.17
н16	312511.93	210088.84
н19	312517.60	210098.33
н20	312509.80	210120.19
н21	312520.17	210123.89
н22	312517.73	210128.53
н23	312517.02	210128.35
н24	312516.88	210128.02
н25	312506.84	210124.44
н26	312504.32	210120.66
н27	312512.10	210098.87
н17	312509.89	210095.17

Условный номер земельного участка (ЗУ4)		
Площадь земельного участка 297 м²		
Обозначение характерных точек границ	Координаты, м	
	X	Y
н22	312517.73	210128.53
н21	312520.17	210123.89
н28	312520.59	210124.04
н29	312532.09	210151.54
н30	312510.70	210179.87
н31	312507.89	210175.39
н32	312510.74	210171.67
н33	312511.12	210171.65
н34	312511.38	210171.37
н35	312511.80	210170.21
н36	312526.40	210150.88
н37	312517.37	210129.21
н22	312517.73	210128.53

Условный номер земельного участка (ЗУ6)		
Площадь земельного участка 116 м²		
Обозначение характерных точек границ	Координаты, м	
	X	Y
	(ЗУ6(1))	
н49	312501.74	210304.61
н57	312477.95	210301.80
н58	312469.01	210298.01
н50	312466.29	210293.96
н49	312501.74	210304.61
	(ЗУ6(2))	
н46	312511.84	210307.64
н59	312511.21	210312.99
н60	312506.37	210311.42
н47	312506.98	210306.18
н46	312511.84	210307.64

Схема расположения листов:

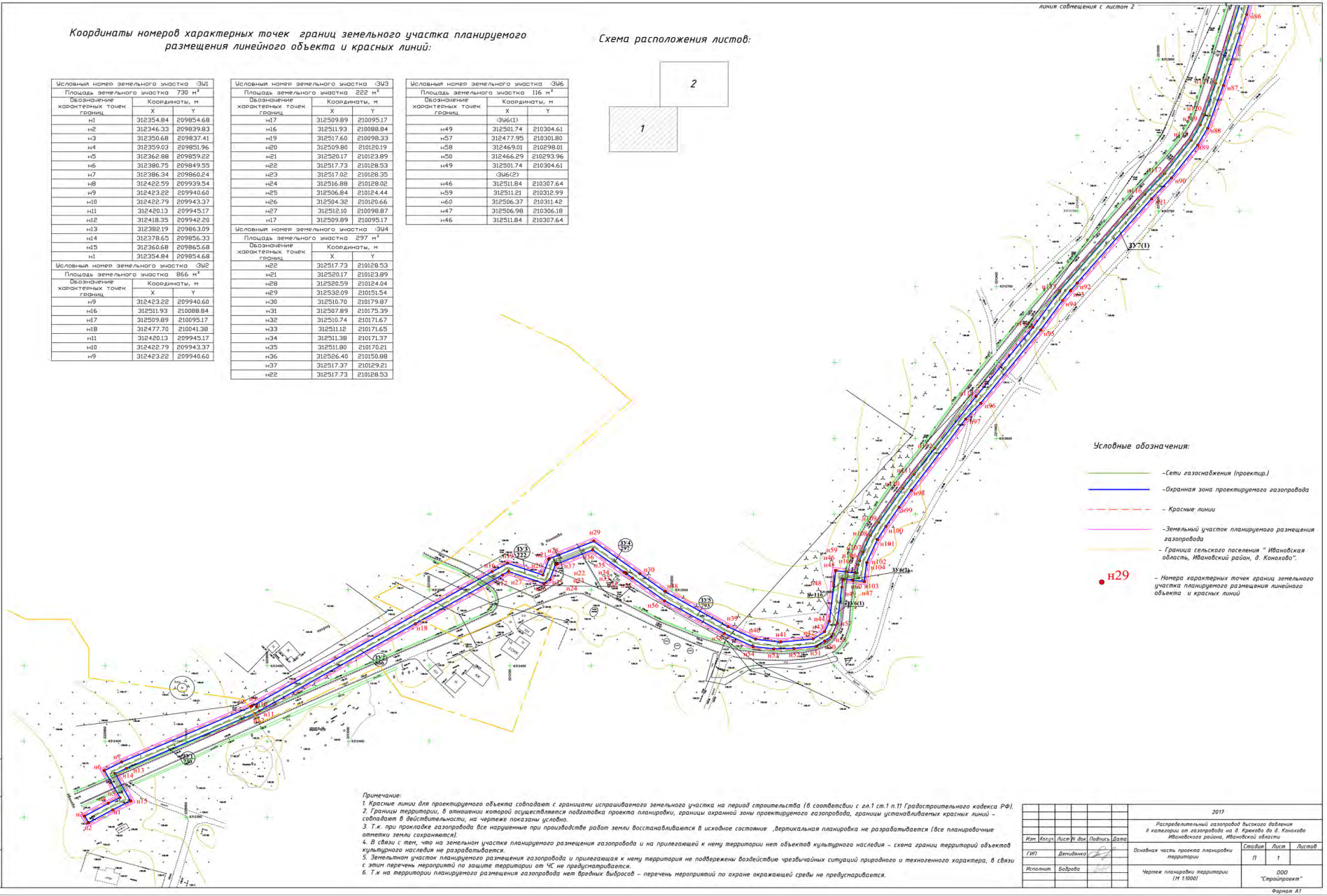

Условные обозначения:

- Сети газоснабжения (проектир.)
- Охранная зона проектируемого газопровода
- Красные линии
- Земельный участок планируемого размещения газопровода
- Граница сельского поселения " Ивановская область, Ивановский район, д. Конохово".
- н29 – Номера характерных точек границ земельного участка планируемого размещения линейного объекта и красных линий

Примечание:

1. Красные линии для проектируемого объекта совпадают с границами испрашиваемого земельного участка на период строительства (в соответствии с гл.1 ст.1 п.11 Градостроительного кодекса РФ).
2. Границы территории, в отношении которой осуществляется подготовка проекта планировки, границы охранной зоны проектируемого газопровода, границы устанавливаемых красных линий – совпадают в действительности, на чертеже показаны условно.
3. Т.к. при прокладке газопровода все нарушенные при производстве работ земли восстанавливаются в исходное состояние ,вертикальная планировка не разрабатывается (все планировочные отметки земли сохраняются).
4. В связи с тем, что на земельном участке планируемого размещения газопровода и на прилегающей к нему территории нет объектов культурного наследия – схема границ территорий объектов культурного наследия не разрабатывается.
5. Земельный участок планируемого размещения газопровода и прилегающая к нему территория не подвержены воздействию чрезвычайных ситуаций природного и техногенного характера, в связи с этим перечень мероприятий по защите территории от ЧС не предусматривается.
6. Т.к на территории планируемого размещения газопровода нет вредных выбросов – перечень мероприятий по охране окружающей среды не предусматривается.

Изм.	Кол.уч.	Лист	N док.	Подпись	Дата
ГИП		Девиденко			
Исполнит.		Бодрова			

2017

Распределительный газопровод высокого давления II категории от газопровода на д. Креково до д. Конохово Ивановского района, Ивановской области

Стадия	Лист	Листов
П	1	

Основная часть проекта планировки территории

Чертеж планировки территории (М 1:1000)

ООО "Стройпроект"

Формат А1

Инв. N подл. | Подпись и дата | Взамен инв.N

Схема расположения листов:

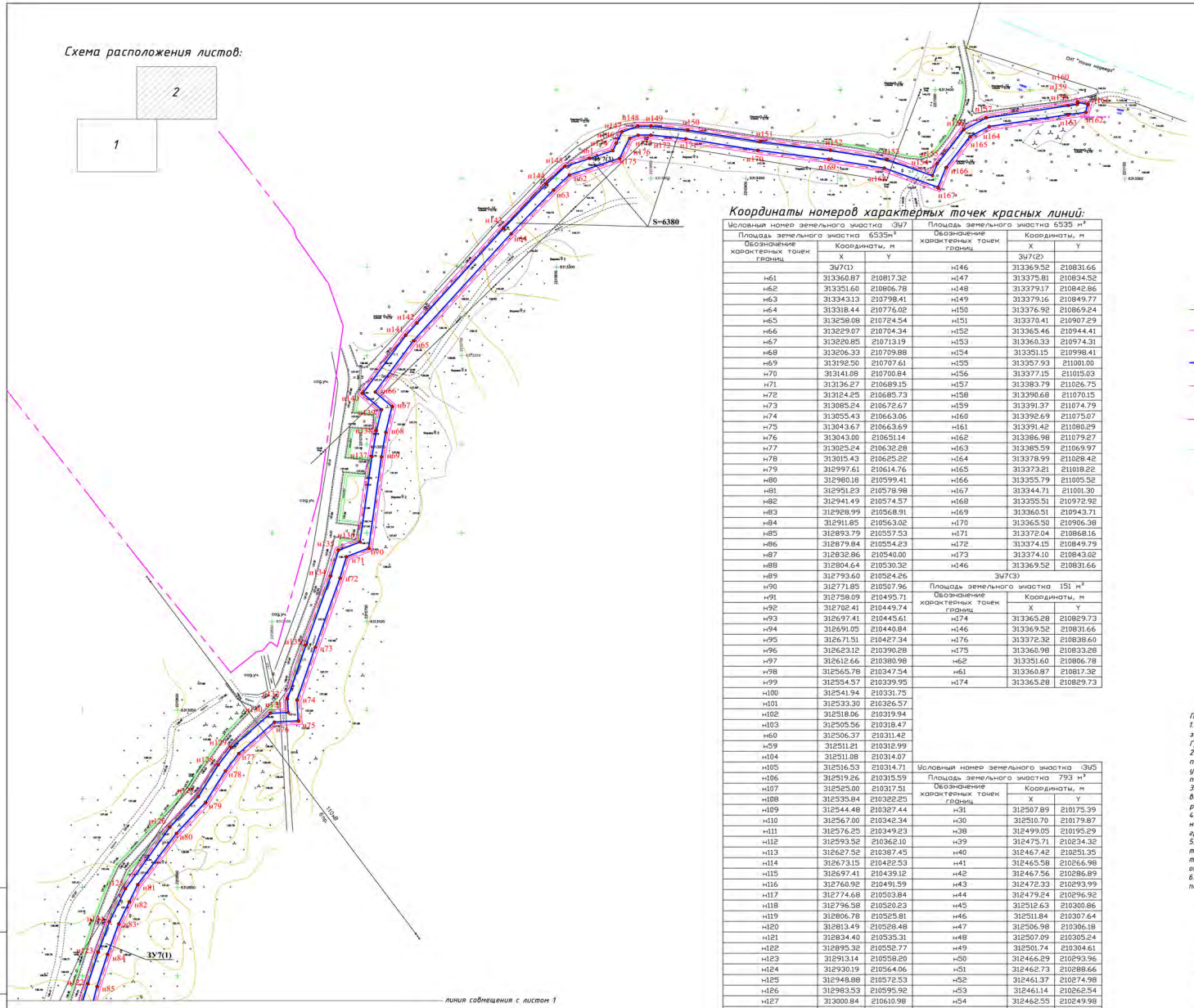

Координаты номеров характерных точек красных линий:

Условный номер земельного участка :ЗУ7			Площадь земельного участка 6535 м²		
Площадь земельного участка 6535м²			Обозначение характерных точек границ	Координаты, м	
Обозначение характерных точек границ	Координаты, м			X	Y
	X	Y		ЗУ7(2)	
	ЗУ7(1)		н146	313369.52	210831.66
н61	313360.87	210817.32	н147	313375.81	210834.52
н62	313351.60	210806.78	н148	313379.17	210842.86
н63	313343.13	210798.41	н149	313379.16	210849.77
н64	313318.44	210776.02	н150	313376.92	210869.24
н65	313258.08	210724.54	н151	313370.41	210907.29
н66	313229.07	210704.34	н152	313365.46	210944.41
н67	313220.85	210713.19	н153	313360.33	210974.31
н68	313206.33	210709.88	н154	313351.15	210998.41
н69	313192.50	210707.61	н155	313357.93	211001.00
н70	313141.08	210700.84	н156	313377.15	211015.03
н71	313136.27	210689.15	н157	313383.79	211026.75
н72	313124.25	210685.73	н158	313390.68	211070.15
н73	313085.24	210672.67	н159	313391.37	211074.79
н74	313055.43	210663.06	н160	313392.69	211075.07
н75	313043.67	210663.69	н161	313391.42	211080.29
н76	313043.00	210651.14	н162	313386.98	211079.27
н77	313025.24	210632.28	н163	313385.59	211069.97
н78	313015.43	210625.22	н164	313378.99	211028.42
н79	312997.61	210614.76	н165	313373.21	211018.22
н80	312980.18	210599.41	н166	313355.79	211005.52
н81	312951.23	210578.98	н167	313344.71	211001.30
н82	312941.49	210574.57	н168	313355.51	210972.92
н83	312928.99	210568.91	н169	313360.51	210943.71
н84	312911.85	210563.02	н170	313365.50	210906.38
н85	312893.79	210557.53	н171	313372.04	210868.16
н86	312879.84	210554.23	н172	313374.15	210849.79
н87	312832.86	210540.00	н173	313374.10	210843.02
н88	312804.64	210530.32	н146	313369.52	210831.66
н89	312793.60	210524.26	ЗУ7(3)		
н90	312771.85	210507.96	Площадь земельного участка 151 м²		
н91	312758.09	210495.71	Обозначение характерных точек границ	Координаты, м	
н92	312702.41	210449.74		X	Y
н93	312697.41	210445.61	н174	313365.28	210829.73
н94	312691.05	210440.84	н146	313369.52	210831.66
н95	312671.51	210427.34	н176	313372.32	210838.60
н96	312623.12	210390.28	н175	313360.98	210833.28
н97	312612.66	210380.98	н62	313351.60	210806.78
н98	312565.78	210347.54	н61	313360.87	210817.32
н99	312554.57	210339.95	н174	313365.28	210829.73
н100	312541.94	210331.75			
н101	312533.30	210326.57			
н102	312518.06	210319.94			
н103	312505.56	210318.47			
н60	312506.37	210311.42			
н59	312511.21	210312.99			
н104	312511.08	210314.07			
н105	312516.53	210314.71	Условный номер земельного участка :ЗУ5		
н106	312519.26	210315.59	Площадь земельного участка 793 м²		
н107	312525.00	210317.51	Обозначение характерных точек границ	Координаты, м	
н108	312535.84	210322.25		X	Y
н109	312544.48	210327.44	н31	312507.89	210175.39
н110	312567.00	210342.34	н30	312510.70	210179.87
н111	312576.25	210349.23	н38	312499.05	210195.29
н112	312593.52	210362.10	н39	312475.71	210234.32
н113	312627.52	210387.45	н40	312467.42	210251.35
н114	312673.15	210422.53	н41	312465.58	210266.98
н115	312697.41	210439.12	н42	312467.56	210286.89
н116	312760.92	210491.59	н43	312472.33	210293.99
н117	312774.68	210503.84	н44	312479.24	210296.92
н118	312796.58	210520.23	н45	312512.63	210300.86
н119	312806.78	210525.81	н46	312511.84	210307.64
н120	312813.49	210528.48	н47	312506.98	210306.18
н121	312834.40	210535.31	н48	312507.09	210305.24
н122	312895.32	210552.77	н49	312501.74	210304.61
н123	312913.14	210558.20	н50	312466.29	210293.96
н124	312930.19	210564.06	н51	312462.73	210288.66
н125	312948.88	210572.53	н52	312461.37	210274.98
н126	312983.53	210595.92	н53	312461.14	210262.54
н127	313000.84	210610.98	н54	312462.55	210249.98
н128	313018.75	210621.50	н55	312471.30	210232.05
н129	313028.45	210628.47	н56	312492.86	210195.29
н130	313047.90	210649.04	н31	312507.89	210175.39

Условные обозначения:

- Сети газоснабжения (проектир.)
- Земельный участок планируемого размещения газопровода
- Охранная зона проектируемого газопровода
- Красные линии
- Граница садоводческого товарищества "Ивановская область, Ивановский район, СНТ "Ромашка-1""
- Граница садоводческого товарищества "Ивановская область, Ивановский район, СНТ "Пригородное""
- н73 – Номера характерных точек границ земельного участка планируемого размещения линейного объекта и красных линий

Примечание:
1. Красные линии для проектируемого объекта совпадают с границами испрашиваемого земельного участка на период строительства (в соответствии с гл.1 ст.1 п.11 Градостроительного кодекса РФ).
2. Границы территории, в отношении которой осуществляется подготовка проекта планировки, границы охранной зоны проектируемого газопровода, границы устанавливаемых красных линий – совпадают в действительности, на чертеже показаны условно.
3. Т.к. при прокладке газопровода все нарушенные при производстве работ земли восстанавливаются в исходное состояние , вертикальная планировка не разрабатывается (все планировочные отметки земли сохраняются).
4. В связи с тем, что на земельном участке планируемого размещения газопровода и на прилегающей к нему территории нет объектов культурного наследия – схема границ территорий объектов культурного наследия не разрабатывается.
5. Земельный участок планируемого размещения газопровода и прилегающая к нему территория не подвержены воздействию чрезвычайных ситуаций природного и техногенного характера, в связи с этим перечень мероприятий по защите территории от ЧС не предусматривается.
6. Т.к на территории планируемого размещения газопровода нет вредных выбросов – перечень мероприятий по охране окружающей среды не предусматривается.

						2017		
Изм.	Кол.уч.	Лист	N док.	Подпись	Дата	Распределительный газопровод высокого давления II категории от газопровода на д. Крекова до д. Конохово Ивановского района, Ивановской области		
ГИП		Девяткина				Основная часть проекта планировки территории	Стадия	Лист	Листов
Исполнит.		Бодрова					П	2	
						Чертеж планировки территории (М 1:1000)	ООО "Стройпроект"		

Формат А1

Инв. N подл. | Подпись и дата | Взамен инв.N

Условный номер земельного участка :ЗУ1		
Площадь земельного участка 730 м²		
Обозначение характерных точек границ	Координаты, м	
	X	Y
н1	312354.84	209854.68
н2	312346.33	209839.83
н3	312350.68	209837.41
н4	312359.03	209851.96
н5	312362.88	209859.22
н6	312380.75	209849.55
н7	312386.34	209860.24
н8	312422.59	209939.54
н9	312423.22	209940.60
н10	312422.79	209943.37
н11	312420.13	209945.17
н12	312418.35	209942.20
н13	312382.19	209863.09
н14	312378.65	209856.33
н15	312360.68	209865.68
н1	312354.84	209854.68

Условный номер земельного участка :ЗУ2		
Площадь земельного участка 866 м²		
Обозначение характерных точек границ	Координаты, м	
	X	Y
н9	312423.22	209940.60
н16	312511.93	210088.84
н17	312509.89	210095.17
н18	312477.70	210041.38
н11	312420.13	209945.17
н10	312422.79	209943.37
н9	312423.22	209940.60

Условный номер земельного участка :ЗУ3		
Площадь земельного участка 222 м²		
Обозначение характерных точек границ	Координаты, м	
	X	Y
н17	312509.89	210095.17
н16	312511.93	210088.84
н19	312517.60	210098.33
н20	312509.80	210120.19
н21	312520.17	210123.89
н22	312517.73	210128.53
н23	312517.02	210128.35
н24	312516.88	210128.02
н25	312506.84	210124.44
н26	312504.32	210120.66
н27	312512.10	210098.87
н17	312509.89	210095.17

Условный номер земельного участка :ЗУ4		
Площадь земельного участка 297 м²		
Обозначение характерных точек границ	Координаты, м	
	X	Y
н22	312517.73	210128.53
н21	312520.17	210123.89
н28	312520.59	210124.04
н29	312532.09	210151.54
н30	312510.70	210179.87
н31	312507.89	210175.39
н32	312510.74	210171.67
н33	312511.12	210171.65
н34	312511.38	210171.37
н35	312511.80	210170.21
н36	312526.40	210150.88
н37	312517.37	210129.21
н22	312517.73	210128.53

Условный номер земельного участка :ЗУ6		
Площадь земельного участка 116 м²		
Обозначение характерных точек границ	Координаты, м	
	X	Y
	:ЗУ6(1)	
н49	312501.74	210304.61
н57	312477.95	210301.80
н58	312469.01	210298.01
н50	312466.29	210293.96
н49	312501.74	210304.61
	:ЗУ6(2)	
н46	312511.84	210307.64
н59	312511.21	210312.99
н60	312506.37	210311.42
н47	312506.98	210306.18
н46	312511.84	210307.64

Схема расположения листов:

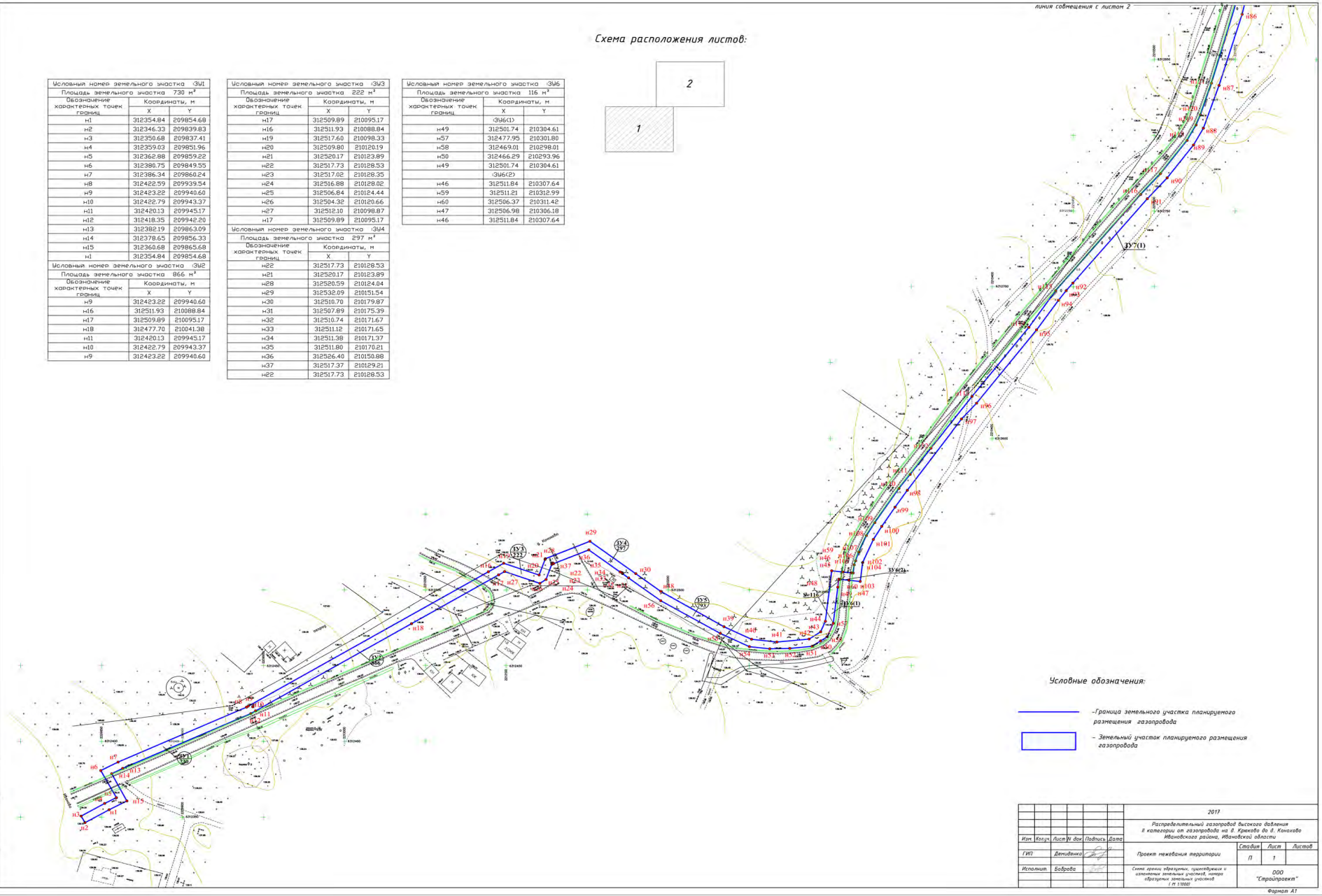

Условные обозначения:

-Граница земельного участка планируемого размещения газопровода

- Земельный участок планируемого размещения газопровода

Изм.	Кол.уч.	Лист	N док.	Подпись	Дата	2017			
						Распределительный газопровод высокого давления II категории от газопровода на д. Крюково до д. Коноково Ивановского района, Ивановской области			
ГИП		Демидовка				Проект межевания территории	Стадия	Лист	Листов
							П	1	
Исполнит.		Боброва				Схема хранки образуемых, существующих и изменяемых земельных участков, номера образуемых земельных участков (М 1:1000)	ООО "Стройпроект"		

Формат А1

Инв. N подл. | Подпись и дата | Взамен инв.N

Схема расположения листов:

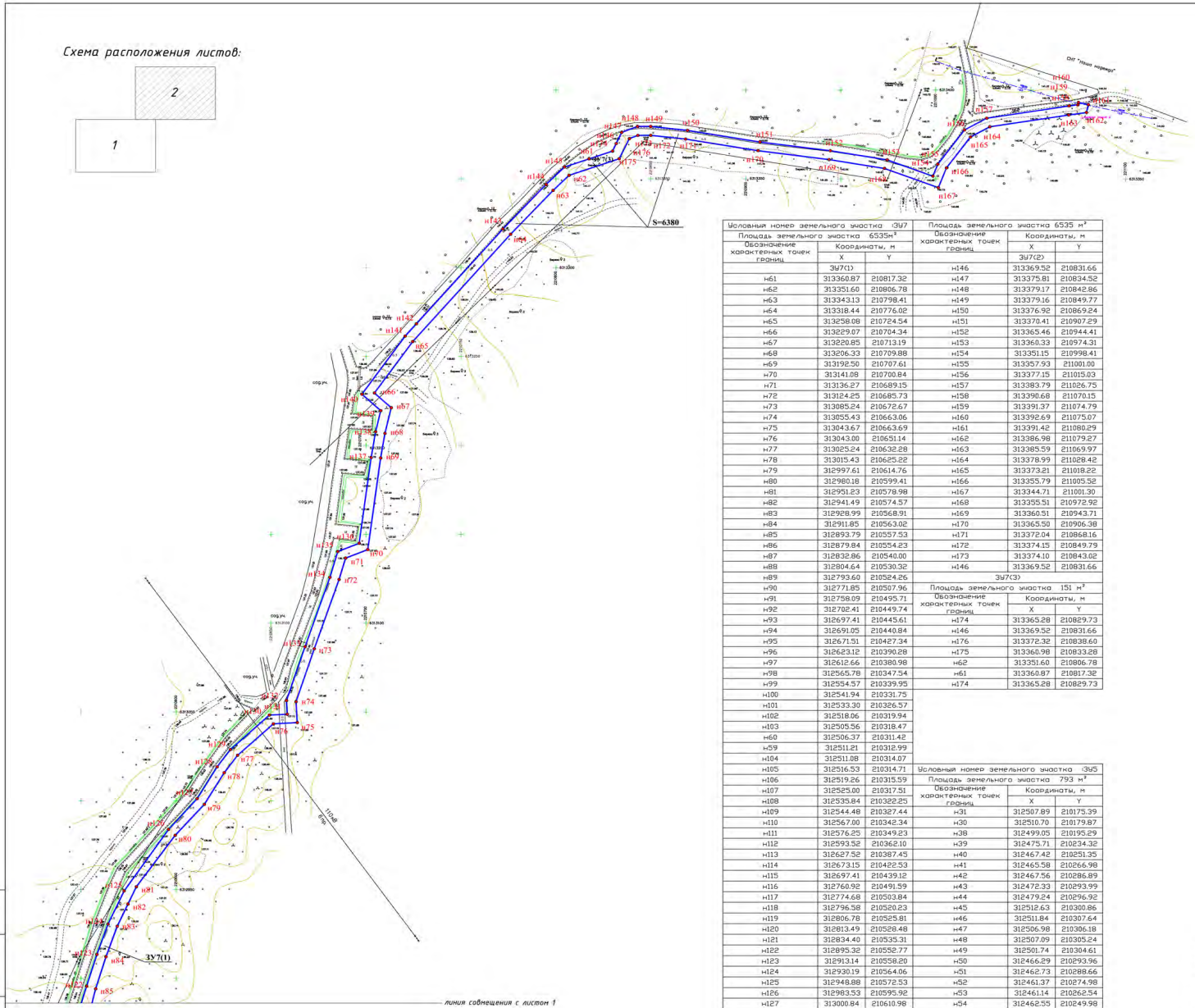

Условный номер земельного участка ЗУ7		
Площадь земельного участка 6535м²		
Обозначение характерных точек границ	Координаты, м	
	X	Y
	ЗУ7(1)	
н61	313360.87	210817.32
н62	313351.60	210806.78
н63	313343.13	210798.41
н64	313318.44	210776.02
н65	313258.08	210724.54
н66	313229.07	210704.34
н67	313220.85	210713.19
н68	313206.33	210709.88
н69	313192.50	210707.61
н70	313141.08	210700.84
н71	313136.27	210689.15
н72	313124.25	210685.73
н73	313085.24	210672.67
н74	313055.43	210663.06
н75	313043.67	210663.69
н76	313043.00	210651.14
н77	313025.24	210632.28
н78	313015.43	210625.22
н79	312997.61	210614.76
н80	312980.18	210599.41
н81	312951.23	210578.98
н82	312941.49	210574.57
н83	312928.99	210568.91
н84	312911.85	210563.02
н85	312893.79	210557.53
н86	312879.84	210554.23
н87	312832.86	210540.00
н88	312804.64	210530.32
н89	312793.60	210524.26
н90	312771.85	210507.96
н91	312758.09	210495.71
н92	312702.41	210449.74
н93	312697.41	210445.61
н94	312691.05	210440.84
н95	312671.51	210427.34
н96	312623.12	210390.28
н97	312612.66	210380.98
н98	312565.78	210347.54
н99	312554.57	210339.95
н100	312541.94	210331.75
н101	312533.30	210326.57
н102	312518.06	210319.94
н103	312505.56	210318.47
н60	312506.37	210311.42
н59	312511.21	210312.99
н104	312511.08	210314.07
н105	312516.53	210314.71
н106	312519.26	210315.59
н107	312525.00	210317.51
н108	312535.84	210322.25
н109	312544.48	210327.44
н110	312567.00	210342.34
н111	312576.25	210349.23
н112	312593.52	210362.10
н113	312627.52	210387.45
н114	312673.15	210422.53
н115	312697.41	210439.12
н116	312760.92	210491.59
н117	312774.68	210503.84
н118	312796.58	210520.23
н119	312806.78	210525.81
н120	312813.49	210528.48
н121	312834.40	210535.31
н122	312895.32	210552.77
н123	312913.14	210558.20
н124	312930.19	210564.06
н125	312948.88	210572.53
н126	312983.53	210595.92
н127	313000.84	210610.98
н128	313018.75	210621.50
н129	313028.45	210628.47
н130	313047.90	210649.04

Площадь земельного участка 6535 м²		
Обозначение характерных точек границ	Координаты, м	
	X	Y
	ЗУ7(2)	
н146	313369.52	210831.66
н147	313375.81	210834.52
н148	313379.17	210842.86
н149	313379.16	210849.77
н150	313376.92	210869.24
н151	313370.41	210907.29
н152	313365.46	210944.41
н153	313360.33	210974.31
н154	313351.15	210998.41
н155	313357.93	211001.00
н156	313377.15	211015.03
н157	313383.79	211026.75
н158	313390.68	211070.15
н159	313391.37	211074.79
н160	313392.69	211075.07
н161	313391.42	211080.29
н162	313386.98	211079.27
н163	313385.59	211069.97
н164	313378.99	211028.42
н165	313373.21	211018.22
н166	313355.79	211005.52
н167	313344.71	211001.30
н168	313355.51	210972.92
н169	313360.51	210943.71
н170	313365.50	210906.38
н171	313372.04	210868.16
н172	313374.15	210849.79
н173	313374.10	210843.02
н146	313369.52	210831.66
ЗУ7(3)		
Площадь земельного участка 151 м²		
Обозначение характерных точек границ	Координаты, м	
	X	Y
н174	313365.28	210829.73
н146	313369.52	210831.66
н176	313372.32	210838.60
н175	313360.98	210833.28
н62	313351.60	210806.78
н61	313360.87	210817.32
н174	313365.28	210829.73

Условный номер земельного участка ЗУ5		
Площадь земельного участка 793 м²		
Обозначение характерных точек границ	Координаты, м	
	X	Y
н31	312507.89	210175.39
н30	312510.70	210179.87
н38	312499.05	210195.29
н39	312475.71	210234.32
н40	312467.42	210251.35
н41	312465.58	210266.98
н42	312467.56	210286.89
н43	312472.33	210293.99
н44	312479.24	210296.92
н45	312512.63	210300.86
н46	312511.84	210307.64
н47	312506.98	210306.18
н48	312507.09	210305.24
н49	312501.74	210304.61
н50	312466.29	210293.96
н51	312462.73	210288.66
н52	312461.37	210274.98
н53	312461.14	210262.54
н54	312462.55	210249.98
н55	312471.30	210232.05
н56	312492.86	210195.29
н31	312507.89	210175.39

Условные обозначения:

- Граница земельного участка планируемого размещения газопровода
- Земельный участок планируемого размещения газопровода

Изм.	Кол.уч.	Лист	N док.	Подпись	Дата	2017			
						Распределительный газопровод высокого давления II категории от газопровода на д. Крюково до д. Коноково Ивановского района, Ивановской области			
ГИП		Демиденко				Проект межевания территории	Стадия	Лист	Листов
							П	2	
Исполнит.		Боброва				Схема границ образуемых, существующих и изменяемых земельных участков, номера образуемых земельных участков (М 1:1000)	ООО "Стройпроект"		

Формат А1

Инв. N подл. | Подпись и дата | Взамен инв.N

ИВАНОВСКИЙ МУНИЦИПАЛЬНЫЙ РАЙОН
ИВАНОВСКОЙ ОБЛАСТИ
АДМИНИСТРАЦИЯ
ИВАНОВСКОГО МУНИЦИПАЛЬНОГО РАЙОНА

П О С Т А Н О В Л Е Н И Е

от «14» декабря 2017 г. № 2446

г. Иваново

Об утверждении проекта планировки территории для строительства линейного объекта – подземного газопровода высокого и низкого давления для газификации жилых домов в районе д. Пещеры Коляновского сельского поселения Ивановского района Ивановской области

Руководствуясь статьями 45, 46 Градостроительного кодекса Российской Федерации, статьей 14 Федерального закона от 06.10.2003 № 131-ФЗ «Об общих принципах организации местного самоуправления в Российской Федерации», Уставом Ивановского муниципального района, Генеральным планом Коляновского сельского поселения, утвержденным решением Совета Коляновского сельского поселения от 23.06.2011 № 102, на основании обращения кооператива по газификации «Пещеры» от 12.10.2017, учитывая протокол публичных слушаний, состоявшихся 23.11.2017, заключение о результатах публичных слушаний по проекту планировки территории для строительства линейного объекта – подземного газопровода высокого и низкого давления для газификации жилых домов в районе д. Пещеры Коляновского сельского поселения Ивановского района Ивановской области от 23.11.2017, администрация Ивановского муниципального района

П О С Т А Н О В Л Я Е Т:

1. Утвердить проект планировки территории для строительства линейного объекта – подземного газопровода высокого и низкого давления для газификации жилых домов в районе д. Пещеры Коляновского сельского поселения Ивановского района Ивановской области.
2. Опубликовать настоящее постановление в соответствии с Уставом Ивановского муниципального района и разместить на официальном сайте Ивановского муниципального района в сети Интернет в течение 7 дней со дня принятия.
3. Контроль за исполнением настоящего постановления возложить на начальника Управления координации земельных отношений администрации Ивановского муниципального района А.Н. Орлову.
4. Постановление вступает в силу со дня его официального опубликования.

Глава Ивановского муниципального района **С.В. Низов**

СОДЕРЖАНИЕ ТОМА 1

Раз-дел	Обозначение	Наименование	Стр.
	38-04/2017-ППТ1	**Пояснительная записка.**	
1		Исходно-разрешительная документация	2-3
2		Сведения о линейном объекте и его краткая характеристика	3-4
3		Сведения о размещении линейного объекта на осваиваемой территории	5
4		Принципиальные мероприятия, необходимые для освоения территории	5
5		Охранные зоны и зоны с особыми условиями использования территорий.	6
6		Сведения о соответствии разработанной документации требованиям законодательства о градостроительной деятельности	6
		Графическая часть	
1	**38-04/2017-ППТ1**	Чертеж границ зоны линейного объекта М1:1000	листов 3

Согласовано

Взам. Инв №

Подпись и дата

Инв № подл.

Изм.	Кол.уч	Лист	№док.	Подп.	Дата	38-04/2017- ППТ1.ПЗ	
ГИП		Нестерова О.А.		05.17		**Пояснительная записка**	Стадия
Разраб.		Савенкова					П

Пояснительная записка.

Введение

На основании договора 38-04/2017 специалистами архитектурно - проектной мастерской ЗАО «ПРОСТОР» выполнен проект планировки территории линейного объекта: **«Подземного газопровода высокого и низкого давления для газификации объектов в районе д. Пещеры, Коляновского сельского поселения, Ивановского района, Ивановской области.»**

Раздел 1. Исходно-разрешительная документация

1 Постановление Администрации Ивановского муниципального района , Ивановской области № 41 от 25 января 2017года « О подготовки проекта планировки территории для строительства линейного объекта-Подземного газопровода высокого и низкого давления для газификации объектов в районе д. Пещеры, Коляновского сельского поселения, Ивановского района, Ивановской области.
2 Договор № 1-2016-м-аренды земельного участка кадастровый номер 37:05:031070:1537.
3 Договор № 1-2016-юр-аренды земельных участков кадастровый номер 37:05:031023:84, 37:05:031022:180.
4 Технические условия ОАО «Газпром газораспределение Иваново» №551от 18.11.2014г.
5 Технические условия ООО «Газпром трансгаз Нижний Новгород » №27/3728от 31.03.2017г.
6 Письмо №1348-041/0115 от 11.05.2017 Департамента природных ресурсов и экологии Ивановской области.
7 Письмо № 03-18/2219 от 16.05.2017 Управление Росприроднадзора по Ивановской области.
8 Письмо № 1661-01-13 от 24.05.2017 Комитет Ивановской области по государственной охране объектов культурного наследия.

Разработка проекта велась в соответствии с требованиями нормативных актов:
1 Градостроительный кодекс Российской Федерации;
Земельный кодекс Российской Федерации;
2 Федеральный закон от 22.07.2008 №123-ФЗ «технический регламент о требованиях пожарной безопасности»;
3 СП 42.133330.2011 «Градостроительство. Планировка и застройка городских и сельских поселений. Актуализированная редакция СНиП 2.07-01-89»;
4 СНиП 2-04-04-2003 Инструкция о порядке разработки, согласования, экспертизы и утверждения градостроительной документации;
5 СНиП 1.02.07-87 «Инженерные изыскания для строительства»;
6 СанПин 2.2.1/1.1200-03 Санитарно-эпидемиологические правила и нормы «Санитарно-защитные зоны и санитарная классификация предприятий, сооружений и других объектов»;
7 Нормативы градостроительного проектирования Ивановской области, утвержденные Постановлением Правительства Ивановской области от 06.11.2009г. №313-п;

Для разработки документации были использованы следующие исходные данные:
- Топографическая съемка, масштаб 1:500;1:1000; 1:10000.
- Кадастровый паспорт земельного участка 37:05:031070:1537.

Раздел 2. Сведения о планируемом линейном объекте и его краткая характеристика

Линейный объект подземный газопровод высокого и низкого давления для газификации объектов в районе д. Пещеры, Коляновского сельского поселения, Ивановского района, Ивановской области планируется между населенными пунктами д.Горенцово и д. Пещеры .

Проектируемые земельные участки относятся к категориям земель:
1. Земельный участок расположенный по адресу Ивановская область, Ивановский район, д. Горенцево К№ 37:05:031023:84 площадью 851кв.м. -относится к землям населенных пунктов;
2. Земельный участок расположенный по адресу Ивановская область, Ивановский район, в районе деревень Горенцево -Вотола-Пещеры К№ 37:05:031070:1537 ориентировочной площадью 8538+/-65 кв.м.- относится к землям сельскохозяйственного назначения.(С разрешенным использованием « под размещение газопровода д.Пещеры»)

3. Земельный участок расположенный по адресу Ивановская область, Ивановский район, д. Пещеры К№ 37:05:031022:180 площадью 6654 кв.м. - относится к землям населенных пунктов;

Участок проектирования расположен в Ивановской области и относится ко II-й дорожно-климатической зоне (СНиП 2.05.02-85).

Проектируемая трасса распределительного газопровода высокого давления врезается в газопровод высокого давления в районе д. Горенцово, Коляновского сп. Ивановского района, Ивановской области.

Трасса газопровода идет в северо-западном направлении по незастроенной территории, у ПК 6+49 пересекает магистральный газопровод Починки-Грязовец, у ПК 20+62,3 до ПК 21+2,3 пересекает ручей и далее опять по не застроенной территории протягивается к шкафному газорегуляторному пункту ГРПШ-04-2У1, расположенному в д. Пещеры Коляновского сп. Ивановского района, Ивановской области и от него газопроводом низкого давления идет к жилым домам деревни Пещеры.

Ориентировочное направление трассы показано на карте:

Карта

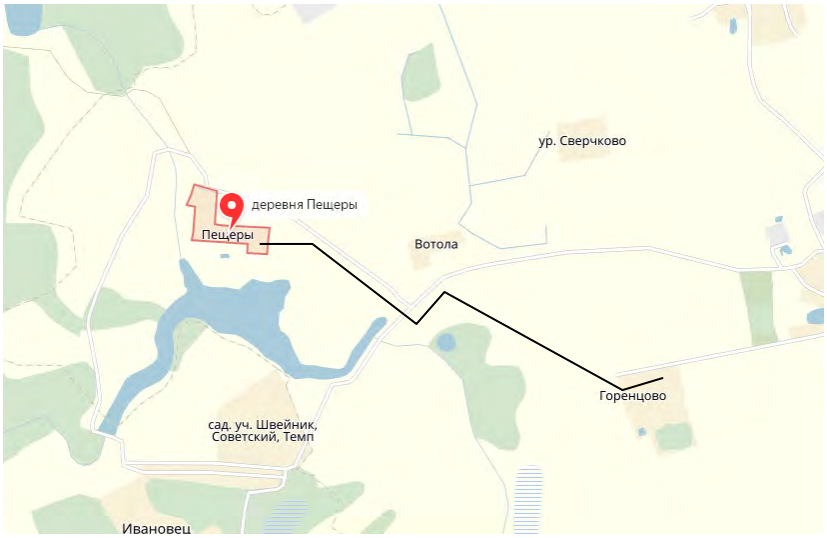

Рельеф участка полого- волнистый с плавным понижением к ручью, изменен деятельностью человека.

Отметки поверхности земли колеблются (по устьям скважин) в пределах от 114,55 до 126,80м.

<u>Технико-экономические показатели планируемого линейного объекта</u>:

Вид топлива – природный газ.

Из расчета потребности природного газа для отопления 29 жилых домов в д. Пещеры:

- максимальный годовой расход условного топлива составляет 0,2262 тыс.т.у.т./год.
- максимальный часовой расход природного газа составляет 85,58 нм3/ч.

Для снижения давления газа с высокого до низкого Рр=0,0020 МПа(200 мм вод. ст) запроектирован шкафной газорегуляторный пункт ГРПШ-04-2У1 с основной и резервной линиями редуцирования на базе регулятора РДНК-400М.

Для газораспределительных сетей <u>устанавливаются следующие охранные зоны:</u>

- вдоль трасс подземных газопроводов из полиэтиленовых труб для обозначения трассы газопровода – в виде территории, ограниченной условными линиями на расстоянии 2 метров от оси трубопровода в каждую сторону;
- вокруг отдельно-стоящего газорегуляторного пункта (ГРПШ) – в виде территории, ограниченной замкнутой линией, проведенной на расстоянии 10 метров от границ этого объекта.

Раздел 3. Сведения о размещении линейного объекта на осваиваемой территории

Границы отвода земель для строительства участка газопровода запроектированы в соответствии со следующими нормативными документами:

Постановление правительства РФ от 20 ноября 2000г № 878 Об утверждении правил охраны газораспределительных сетей.

СТО Газпром 2-2.3-231-2008 «Правила производства работ при капитальном ремонте линейной части магистральных газопроводов ОАО «Газпром»»;

СП 103-34-96 «Свод правил сооружения магистральных газопроводов.

Подготовка строительной полосы»;

СП 104-34-96 «Свод правил сооружения магистральных газопроводов. Производство земляных работ»;

СНиП 2.05.07-91* «Промышленный транспорт»;

При назначении размеров полосы для временного отвода учитывались:

. план газопровода, расположение ГРПШ и их технические параметры;

. инженерно-геологические и топографические условия прохождения трассы, влияющие на устойчивость земляного полотна;

Границы проектируемых земельных участков совпадают с охранной зоной распределительного газопровода.

Площадь земельного участка, формируемого для строительства газопровода составляет 16043м^2.

Раздел 4. Принципиальные мероприятия, необходимые для освоения территории

Проектом определена территория для строительства распределительного газопровода в д. Пещеры, Коляновского СП, Ивановского района Ивановской области, начальной точкой которого, является точка подключения к распределительному подземному газопроводу высокого давления II категории ПЭ80 ГАЗ SDR11-90х8,2 в д. Горенцево Коляновского сп, Ивановского района Ивановской области, с установкой отключающего устройства d80мм в наземном исполнении. Давление газа в точке подключения Рраб.=0,45 МПа(4,5кг/см2).

Для снижения давления газа с высокого до низкого запроектирован ГРПШ -04-2У1, расположенного в д.Пещеры.

Общая протяженность объекта составляет 4026м.

В том числе протяженность высокого газапровода-3018,4м;

Низкого газопровода-1007,6м.

Раздел 5. Охранные зоны и зоны с особыми условиями использования территорий.

На рассматриваемой территории объекты культурного наследия не выявлены.

На рассматриваемой территории особо охраняемые природные территории регионального значения отсутствуют.

На рассматриваемой территории особо охраняемые природные территории федерального значения отсутствуют.

Зоны с особыми условиями использования территории представлены объектами инженерной инфраструктуры.

1. Линии ЛЭП 0,4 кВ, 10кВ.
2. Зоны санитарной охраны подземных источников водоснабжения.
3. Охранная зона газораспределительной сети.

Решения отражены на Чертеже планировки территории М 1:500, том 1. 2, графическая часть, листы 1-16.

Раздел 6. Сведения о соответствии разработанной документации требованиям законодательства о градостроительной деятельности РФ

Документация по планировке территории линейного объекта выполнена в соответствии с требованиями технических регламентов, нормативов градостроительного проектирования, градостроительных регламентов с учетом границ территорий объектов культурного наследия, включенных в единый государственный реестр объектов культурного наследия (памятников истории и культуры) народов Российской Федерации, границ территорий вновь выявленных объектов культурного наследия, границ зон с особыми условиями использования территорий.

Проект планировки территории

для строительства линейного объекта-подземного газопровода высокого и низкого давления для газификации объектов в районе в д.Пещеры, Коляновского сельского поселения, Ивановского района Ивановской области

Чертеж границ зон размещения линейного объекта (утверждаемая часть)

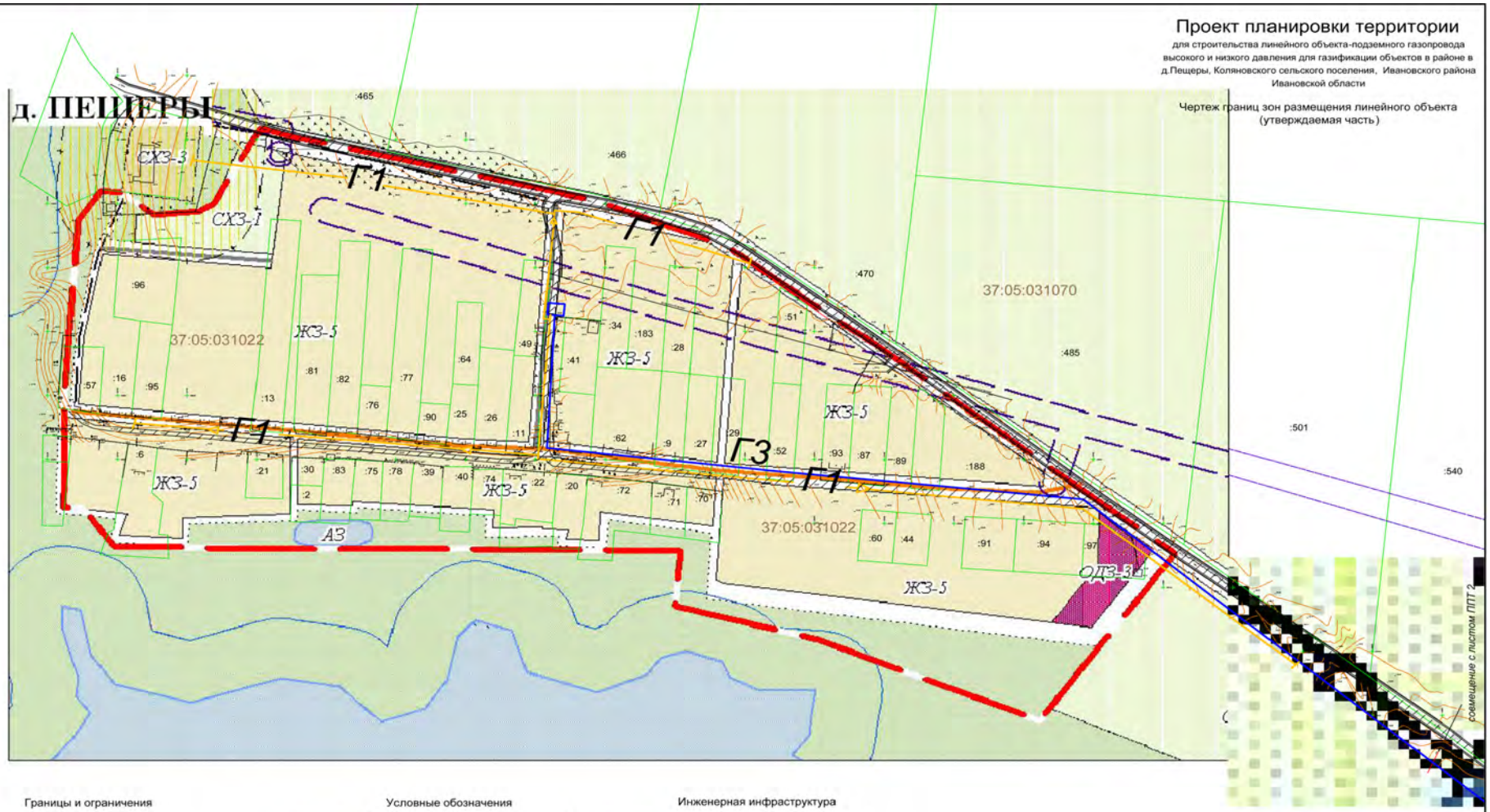

Границы и ограничения

- Граница населенного пункта
- Граница муниципального образования (поселение)
- :82 Границы земельных участков, стоящих на кадастровом учете
- Существующие здания и сооружения
- Проезжая часть дорог, проездов
- 37:05:031022 Номер кадастрового квартала

Условные обозначения

- ЖЗ-5 Зона перспективной индивидуальной жилой застройки
- СХЗ-1 Зона сельскохозяйственных угодий
- СХЗ-3 Зона животноводства
- ОДЗ-3 Зона торгового назначения
- АЗ Акваторий

Инженерная инфраструктура

- Охранная зона электрических сетей
- Г1 Проектируемый газопровод низкого давления
- Г3 Проектируемый газопровод высокого давления

Изм.	Кол.уч.	Лист	Nдок.	Подпись	Дата	38-04/2017-ППТ		
						Проект планировки территории для строительства линейного объекта-подземного газопровода высокого и низкого давления для газификации объектов в районе в д.Пещеры, Коляновского сельского поселения, Ивановского района Ивановской области		
Исполн.		Савенкова				Проект планировки территории	Стадия: Р	Лист: 1
ГИП		Нестерова						
						Чертеж границ зон размещения линейного объекта М1:2000	ЗАО "Простор" г.Иваново	

Проект планировки территории

для строительства линейного объекта-подземного газопровода высокого и низкого давления для газификации объектов в районе в д.Пещеры, Коляновского сельского поселения, Ивановского района Ивановской области

Чертеж границ зон размещения линейного объекта (утверждаемая часть)

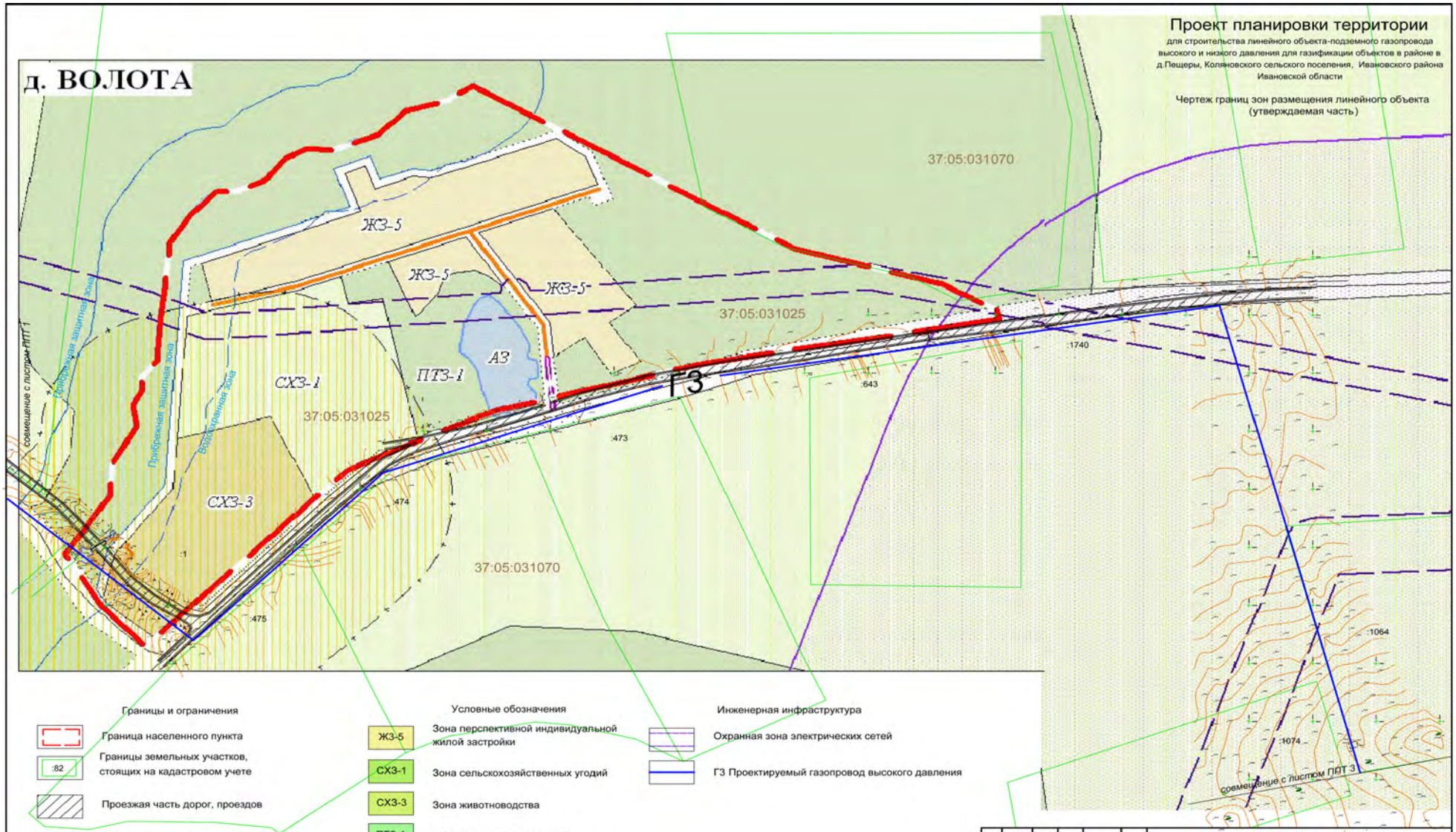

Границы и ограничения

- Граница населенного пункта
- :82 Границы земельных участков, стоящих на кадастровом учете
- Проезжая часть дорог, проездов
- 37:05:031022 Номер кадастрового квартала

Условные обозначения

- ЖЗ-5 Зона перспективной индивидуальной жилой застройки
- СХЗ-1 Зона сельскохозяйственных угодий
- СХЗ-3 Зона животноводства
- ПТЗ-1 Зона природных территорий
- АЗ Акваторий
- Прибрежная защитная зона
- Водоохранная зона

Инженерная инфраструктура

- Охранная зона электрических сетей
- ГЗ Проектируемый газопровод высокого давления

						38-04/2017-ППТ			
Изм.	Кол.уч.	Лист	Nдок.	Подпись	Дата	Проект планировки территории для строительства линейного объекта-подземного газопровода высокого и низкого давления для газификации объектов в районе в д.Пещеры, Коляновского сельского поселения, Ивановского района Ивановской области			
Исполн.		Савенкова				Проект планировки территории	Стадия	Лист	Листов
ГИП		Нестерова					Р	2	
						Чертеж границ зон размещения линейного объекта М1:2000	ЗАО "Простор" г.Иваново		

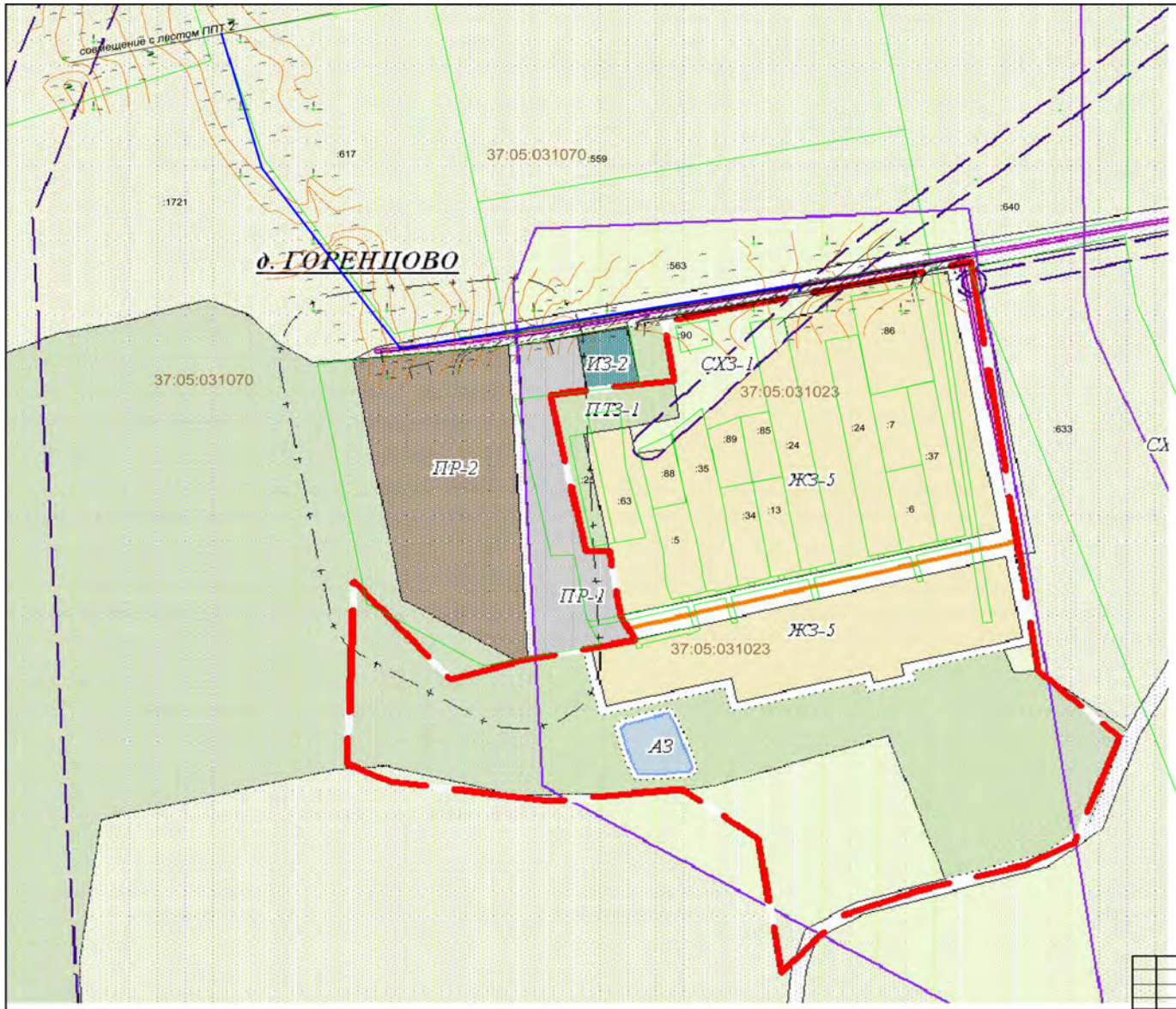

Проект планировки территории

для строительства линейного объекта-подземного газопровода высокого и низкого давления для газификации объектов в районе в д.Пещеры, Коляновского сельского поселения, Ивановского района Ивановской области

Чертеж границ зон размещения линейного объекта (утверждаемая часть)

Границы и ограничения

- Граница населенного пункта
- :82 — Границы земельных участков, стоящих на кадастровом учете
- Проезжая часть дорог, проездов
- 37:05:031022 — Номер кадастрового квартала

Условные обозначения

- ЖЗ-5 — Зона перспективной индивидуальной жилой застройки
- СХЗ-1 — Зона сельскохозяйственных угодий
- ПР-1 — Зона промышленности
- ПР-2 — Зона коммунально-складского назначения
- ПТЗ-1 — Зона природных территорий
- АЗ — Акваторий
- ИЗ-2 — Зона водоснабжения

Инженерная инфраструктура

- Охранная зона электрических сетей
- ГЗ Проектируемый газопровод высокого давления

Изм.	Кол.уч.	Лист	Nдок.	Подпись	Дата	38-04/2017-ППТ			
						Проект планировки территории для строительства линейного объекта-подземного газопровода высокого и низкого давления для газификации объектов в районе в д.Пещеры, Коляновского сельского поселения, Ивановского района Ивановской области			
Исполн.		Савенкова				Проект планировки территории	Стадия	Лист	Листов
ГИП		Нестерова					Р	3	
						Чертеж границ зон размещения линейного объекта М1:2000	ЗАО "Простор" г.Иваново		

ИВАНОВСКИЙ МУНИЦИПАЛЬНЫЙ РАЙОН
ИВАНОВСКОЙ ОБЛАСТИ
АДМИНИСТРАЦИЯ
ИВАНОВСКОГО МУНИЦИПАЛЬНОГО РАЙОНА

П О С Т А Н О В Л Е Н И Е

от «14» декабря 2017 г. № 2448

г. Иваново

Об утверждении проекта планировки территории с проектом межевания в его составе в границах территориальной зоны ПР-2 «Зона коммунально-складского назначения» в 1,3 км южнее с. Ново-Талицы Ивановского района Ивановская области

Руководствуясь статьями 45, 46 Градостроительного кодекса Российской Федерации, статьей 14 Федерального закона от 06.10.2003 № 131-ФЗ «Об общих принципах организации местного самоуправления в Российской Федерации», Уставом Ивановского муниципального района, Генеральным планом Новоталицкого сельского поселения, утвержденным решением Совета Новоталицкого сельского поселения от 06.04.2011 № 68, на основании протокола публичных слушаний по проекту планировки территории с проектом межевания в его составе в границах территориальной зоны ПР-2 «Зона коммунально-складского назначения» в 1,3 км южнее с. Ново-Талицы Ивановского района Ивановская области, состоявшихся 11.12.2017, и заключения о результатах публичных слушаний по проекту планировки территории с проектом межевания в его составе в границах территориальной зоны ПР-2 «Зона коммунально-складского назначения» в 1,3 км южнее с. Ново-Талицы Ивановского района Ивановская области от 11.12.2017, администрация Ивановского муниципального района

П О С Т А Н О В Л Я Е Т:

1. Утвердить проект планировки территории с проектом межевания в его составе в границах территориальной зоны ПР-2 «Зона коммунально-складского назначения» в 1,3 км южнее с. Ново-Талицы Ивановского района Ивановская области.
2. Опубликовать настоящее постановление в соответствии с Уставом Ивановского муниципального района и разместить на официальном сайте Ивановского муниципального района в сети Интернет в течение 7 дней.
3. Контроль за исполнением настоящего постановления возложить на начальника Управления координации земельных отношений администрации Ивановского муниципального района А.Н. Орлову.
4. Постановление вступает в силу со дня его официального опубликования.

Глава Ивановского муниципального района **С.В. Низов**

Состав проекта межевания:

1. Титульный лист
2. Содержание
3. Пояснительная записка
4. Координаты образуемых земельных участков
5. Графическая часть:
   - схема раздела земельного участка на кадастровом плане территории
6. Кадастровая выписка о земельном участке

Пояснительная записка

Мною, кадастровым инженером Забываевым Д.А. (реестровый номер 18799), подготовлен проект межевания территории по образованию двух земельных участков путем раздела земельного участка с кадастровым номером 37:05:011130:63, находящегося в государственной собственности, расположенного по адресу: Ивановская область, Ивановский район, 1,3 км южнее села Ново-Талицы с сохранением исходного в измененных границах. Исходный земельный участок расположен на землях промышленности, энергетики, транспорта, связи, радиовещания, телевидения, информатики, земли для обеспечения космической деятельности, земли обороны, безопасности и земли иного специального назначения, с разрешенным использованием: склады. На данном земельном участке объекты капитального строительства отсутствуют. В результате раздела вышеуказанного земельного участка образуются два земельных участка:

37:05:011130:63 :ЗУ1

- **площадь** 1575 кв.м.,
- **категория земель**: земли промышленности, энергетики, транспорта, связи, радиовещания, телевидения, информатики, земли для обеспечения космической деятельности, земли обороны, безопасности и земли иного специального назначения;
- **вид разрешенного использования**: склады

37:05:011130:63 :ЗУ2

- **площадь** 2875 кв.м.,
- **категория земель**: земли промышленности, энергетики, транспорта, связи, радиовещания, телевидения, информатики, земли для обеспечения космической деятельности, земли обороны, безопасности и земли иного специального назначения;
- **вид разрешенного использования**: склады

Руководством для выполнения работ служили:

- Градостроительный кодекс Российской Федерации от 29.12.2004г.;
- Земельный кодекс РФ от 25.10.2001;

Используемые материалы:

- кадастровая выписка о земельном участке от 25.08.2016 г. № 99/2016/6843312.

Проект межевания территории разрабатывается в целях определения местоположения границ образуемых и изменяемых земельных участков. Подготовка проекта межевания территорий осуществляется в виде отдельного документа.

При выполнении геодезических измерений использовалось геодезическое оборудование:

- спутниковый геодезический GPS-приемник South S82V
- дальномер лазерный Leica Disto D210
- аппаратура геодезическая спутниковая Leica GR10
- электронный тахеометр Nikon Nivo 5M

Картографический материал выполнен в системе координат СК 1963 г.

В результате раздела земельного участка образуются:

1. ЗУ1 площадью 1575 кв.м.

Обозначение характерных точек границ	Координаты, м	
	X	У
1	304695.16	208453.24
2	304694.36	208479.72
3	304689.29	208480.65
4	304673.77	208483.49
5	304652.96	208481.80
6	304655.18	208470.52
7	304648.32	208469.30
8	304649.11	208463.30
9	304650.66	208418.63
10	304658.08	208419.16
11	304657.71	208442.62
12	304657.06	208450.44

2. ЗУ2 площадью 2875 кв.м.

Обозначение характерных точек границ	Координаты, м	
	X	У
6	304655.18	208470.52
5	304652.96	208481.80
13	304621.47	208479.25
14	304472.34	208467.12
15	304474.05	208447.37
16	304618.55	208465.55
7	304648.32	208469.30

3. 37:05:011130:63 сохраняется в измененных границах

Обработка материалов и расчет площади выполнены на ЭВМ по программе ТЕХНОКАД-ГЕО

В результате расчета была составлена схема по образованию двух земельных участков путем раздела земельного участка с кадастровым номером 37:05:011130:63, расположенного по адресу: Ивановская область, Ивановский район, 1,3 км. южнее села Ново-Талицы с сохранением исходного в измененных границах.

Кадастровый инженер ООО «ГеоСтрой» _____ Д.А. Забываев

Схема расположения земельного участка
на кадастровом плане территории
расположенного по адресу: Ивановская область, Ивановский район,
1,3 км южнее с. Ново-Талицы.

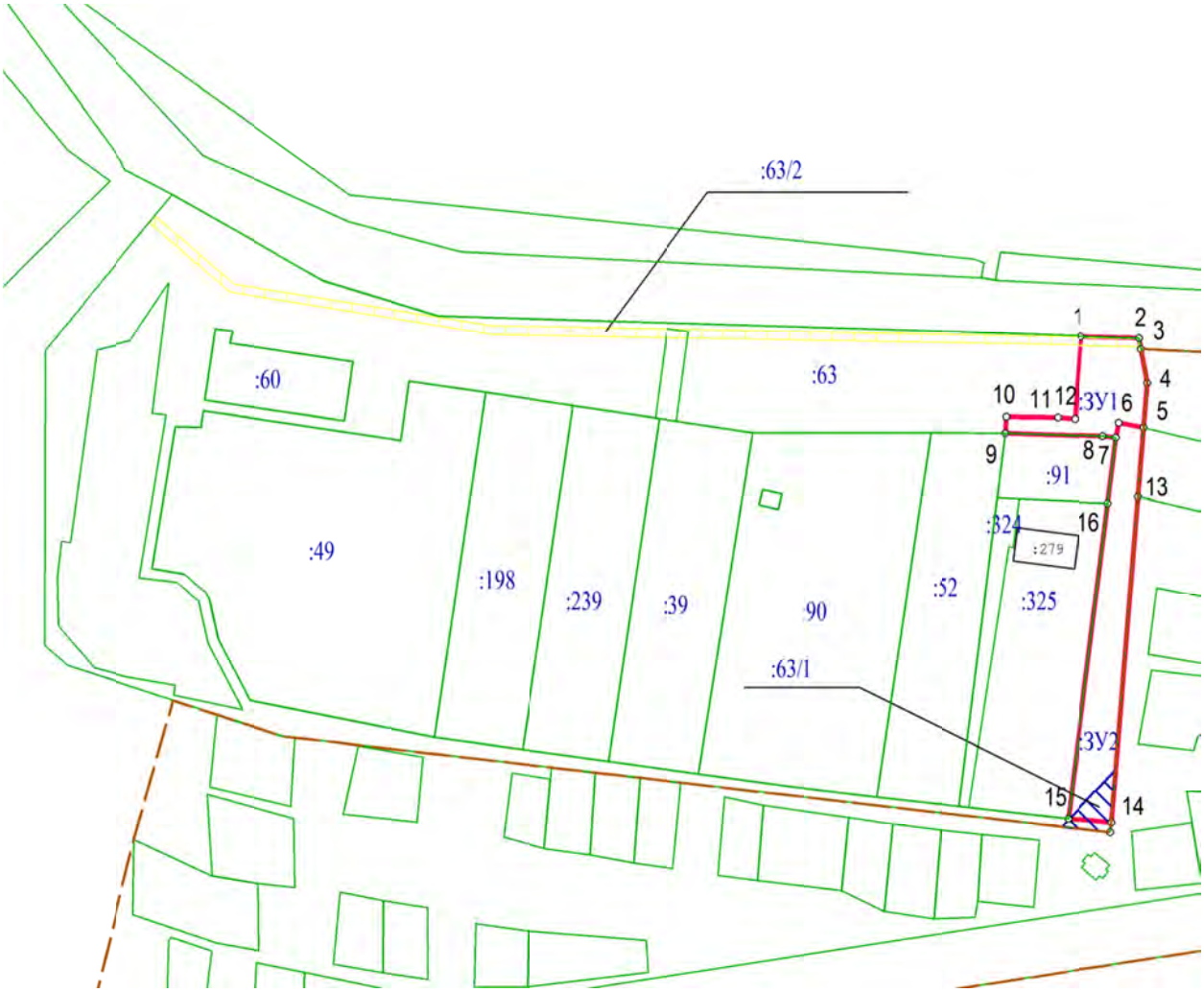

Условные обозначения:
- Граница отмежеванного земельного участка
- Граница образованного земельного участка
- Ограничения прав на земельный участок, предусмотренные статьями 56, 56.1 земельного кодекса РФ, 37.05.2.26, Карта (План) № 37_501/11-1789 от 24.06.2011
- Ограничения прав на земельный участок, предусмотренные статьями 56, 56.1 Земельного кодекса РФ, 37.05.2.236, об утверждении границ охранной зоны газораспределительной сети и наложении ограничений (обременений) на входящие в нее земельные участки № 801 от 24.08.2015
- кадастровый номер земельного участка

:63

ХИТЕКТУРНО – ПРОЕКТНАЯ МАСТЕРСКАЯ

ООО «СитиПроект»

СРО-П-081-3702570751-00601-4
Сертификат соответствия: ГОСТ Р ИСО 9001-2008
№РСС RU.И565.01СК66.0009
153032, г. Иваново, ул. Кирякиных д.8
т/ф 8(4932)234734; 235939; т.м.89206739857

ПРОЕКТ ПЛАНИРОВКИ ТЕРРИТОРИИ, РАСПОЛОЖЕННОЙ ПО АДРЕСУ: ИВАНОВСКАЯ ОБЛАСТЬ, ИВАНОВСКИЙ РАЙОН, 1,3 КМ ЮЖНЕЕ С.НОВО-ТАЛИЦЫ, ДЛЯ РАЗМЕЩЕНИЯ ЛИНЕЙНОГО ОБЪЕКТА В КАДАСТРОВОМ КВАРТАЛЕ 37:05:011130

Положение о размещении линейных объектов
проектируемой подъездной автодороги и ЛЭП 0,4 кВ

ПРОЕКТНАЯ ДОКУМЕНТАЦИЯ
ОСНОВНАЯ ЧАСТЬ
(УТВЕРЖДАЕМАЯ)
18.03/17-ППТ

Генеральный директор Мольков М.В.

Гл. инженер проекта Юдинцева Ж.Н.

2017г.

Приложение №1
договору 18.03/17

ТЕХНИЧЕСКОЕ ЗАДАНИЕ

на выполнение работ по разработке проекта планировки территории, расположенной по адресу: Ивановская область, Ивановский район, 1,3 км южнее с. Ново-Талицы, для размещения линейного объекта

1.	Наименование выполняемых работ	Проект планировки территории, расположенной по адресу: Ивановская область, Ивановский район, 1,3 км южнее с. Ново-Талицы, для размещения линейного объекта в кадастровом квартале 37:05:011130
2.	Основание для разработки градостроительной документации	Постановления администрации Ивановского муниципального района от 06.02.2017г. №97 «О подготовке документации по планировке территории для перераспределения границ земельных участков в кадастровом квартале 37:05:011130, ограниченной автодорогой общего пользования межмуниципального значения "Иваново-Черноречeнский-Ново-Талицы" и железнодорожной линии"
3.	Нормативно-правовая база для разработки градостроительной документации	СП 42.13330.2011 "Градостроительство. Планировка и застройка городских и сельских поселений"; СНиП 11-04-2003 «Инструкция о порядке разработки, согласования экспертизы и утверждения градостроительной документации». СП 34.13330.2012 «Автомобильные дороги». Технический регламент о требованиях пожарной безопасности" от 22 июля 2008 г. N 123-ФЗ (в ред Федерального закона от 13.07.2015 № 117-ФЗ). СанПиН 2.2.1/2.1.1.1200-03 «Санитарно-защитные зоны и санитарная классификация предприятий, сооружений и иных объектов»; «Правила установления охранных зон объектов электросетевого хозяйства и особых условий использования земельных участков, расположенных в границах таких зон», утвержденные постановлением Правительства Российской Федерации от 24 февраля 2009 года № 160. «Правила охраны газораспределительных сетей», утвержд. постановлением Правительства РФ от 20 ноября 2000 г. N 878 (с изм. от 17 мая 2016 г .) «Нормы отвода земель для автомобильных дорог» СН 467-74. Правила землепользования и застройки Новоталицкого сельского поселения.
4.	Описание проектируемой территории с указанием ее наименования и	Территории площадью 1575,0м^2 и 2875,0 м^2 расположены по адресу: Ивановская область, Ивановский район, 1,3 км южнее с. Ново-Талицы, у шоссе Иваново-Черноречeнский - Ново-Талицы, в кадастровом квартале 37:05:011130.

	основных характеристик	
5.	Цель разработки документации по планировке (проект планировки) территории	Документация по планировке (проект планировки) территории разрабатывается для выделения элементов планировочной структуры, установления параметров планируемого развития элементов планировочной структуры, зоны планируемого размещения линейного объекта. Главная цель настоящего проекта – подготовка материалов по проекту планировки территории линейного объекта – проектируемой подъездной автодороги. Планируемый линейный объект – подъездная автодорога, проходит по незастроенной территории, в обход частных земельных участков, взамен грунтового проезда. Общая протяженность автодороги составляет 56,44м, в том числе по вновь образуемому земельному учатку № 37:05:011130:ЗУ1 – 46,28м, по территории общего пользования – 10,16м.
6.	Требования к составу и содержанию документации по планировке (проект планировки) территории	При разработке документации по планировке (проект планировки и проект межевания) территории руководствоваться статьями 42, 43 Градостроительного кодекса Российской Федерации. **Основная часть проекта планировки территории** включает в себя: 1) чертежи планировки территории М1:1000, на которых отображаются: а) чертеж красных линий М1:1000; б) линии, обозначающие дороги, улицы, проезды, линии связи, объекты инженерной и транспортной инфраструктур, проходы к водным объектам общего пользования и их береговым полосам (чертеж М 1:1000); в) границы зон планируемого размещения объектов социально-культурного и коммунально-бытового назначения, иных объектов капитального строительства; г) границы зон планируемого размещения объектов федерального значения, объектов регионального значения, объектов местного значения; 2) положения о размещении объектов капитального строительства федерального, регионального или местного значения, а также о характеристиках планируемого развития территории, в том числе плотности и параметрах застройки территории и характеристиках развития систем социального, транспортного обслуживания и инженерно-технического обеспечения, необходимых для развития территории. **Материалы по обоснованию проекта планировки территории** включают: 1) схему расположения элемента планировочной структуры М1:5000; 2) схему использования территории в период подготовки проекта планировки территории М1:1000; 3) схему организации улично-дорожной сети М1:1000, 4)схема границ территорий объектов культурного

		наследия 5) схему границ зон с особыми условиями использования территорий М1:1000; 6) схему вертикальной планировки и инженерной подготовки территории М1:1000. **Пояснительная записка** с описанием и обоснованием положений, касающихся: - определения параметров планируемого строительства систем социального, транспортного обслуживания и инженерно-технического обеспечения, необходимых для развития территории; - защиты территории от чрезвычайных ситуаций природного и техногенного характера, проведения мероприятий по гражданской обороне и обеспечению пожарной безопасности; - сведений о состоянии инженерной и транспортной инфраструктуры, благоустройства территории; - иных вопросах планировки территории.
7.	Этапы подготовки документации	1. Сбор и обработка исходных данных; 2. Анализ проектируемой территории; 3. Инженерно-геодезические изыскания в масштабе 1:1000 – 1:2000 (по согласованию с «Заказчиком)в соответствии с системой координат, используемой для ведения Единого государственного реестра недвижимости; 4. Подготовка документации по планировке (проект планировки) территории в масштабе 1:1000 – 1:2000 (по согласованию с «Заказчиком).
8.	Требования к параметрам застройки	При разработке планировочного решения предусмотреть перспективную застройку территории с учетом существующей. Ширину дорог в красных линиях принять исходя из охранных зон инженерных сетей. Площадь земельных участков принять согласно норм градостроительных регламентов, установленных Правилами землепользования и застройки Новоталицкого сельского поселения
9.	Перечень исходных данных, предоставляемых Исполнителю для разработки проекта	- Генеральный план Новоталицкого сельского поселения. - Правила землепользования и застройки Новоталицкого сельского поселения. - Техническое задание на выполнение проекта планировки территории для размещения линейного объекта – подъездной автодороги. - Инженерно-геодезические изыскания, выполненные в 2016г. ООО «ПроМир» г. Иваново. - Данные государственного кадастра недвижимости.
10.	Порядок согласования, обсуждения	Исполнитель передает на основании заявления в отдел архитектуры и градостроительства Администрации Ивановского района проектные материалы в составе, указанном в пункте 6 настоящего задания. По результатам рассмотрения проектных материалов на публичных слушаниях, при необходимости, исполнитель вносит изменения и дополнения в документацию по планировке территории (проект планировки территории).

11.	Технические требования к составу, содержанию и форме предоставляемых материалов	1. Материалы (результат работ) сдаются комплектом, состоящим из DVD(CD)-диска с электронным видом проекта в формате PDF и его копиями на твердом носителе (бумаге) в двух экземплярах.

Проектная организация:
ГИП ООО «СитиПроект»

_____ **Юдинцева Ж.Н.**

Содержание

1 Основание для проектирования.....

2 Исходные данные и условия, используемые для подготовки проекта.....

3 Наименование, основные характеристики, вид и назначение планируемых для размещения линейных объектов.....

4 Перечень субъектов российской федерации, перечень муниципальных районов в составе субъектов российской федерации, перечень поселений, городских округов, населенных пунктов, внутригородских территорий городов федерального значения, на территории которых устанавливается зона планируемого размещения линейного объекта ....

5 Перечень координат характерных точек границ зон планируемого размещения линейных объектов.....

6 Перечень координат характерных точек границ зон планируемого размещения объекто капитального строительства, подлежащих выносу из зоны планируемого размещения линейных объектов.....

7 Предельные параметры застройки территории в границах зон планируемого размещения объектов капитального строительства, входящих в состав линейных объектов, устанавливающие требования к назначению, параметрам и размещению объектов капитального строительства, входящих в состав линейного объекта.....

8 Информация о необходимости осуществления мероприятий по защите территории от возможного негативного воздействия в связи с размещением линейных объектов .....

9 Информация о необходимости осуществления мероприятий по защите существующих, сохраняемых и строящихся к моменту подготовки проекта планировки территории зданий, строений, сооружений, а также планируемых к строительству зданий, строений, сооружений в соответствии с утвержденной документацией по планировке территории от возможного негативного воздействия в связи с размещением линейных объектов.....

10 Информация о необходимости осуществления мероприятий по сохранению объектов культурного наследия от возможного негативного воздействия в связи с размещением линейных объектов.....

11 Информация о необходимости осуществления мероприятий по защите окружающей среды.....

Согласовано

Взам. инв. №

Подп. и дата

Инв.№ подл.

Изм.	Кол.уч	Лист	№док	Подп.	Дата	18.03/17-ППТ		
Разработал		Ермолаева			05.17	Положение о размещении линейных объектов	Стадия	Лист	Листов
ГИП		Юдинцева			05.17		П	1	10
Н.контр.		Юдинцева			05.17		ООО "СитиПроект"		

1 Основание для проектирования

Проект планировки территории, расположенной по адресу: Ивановская область, Ивановский район, 1,3 км южнее с. Ново-Талицы, для размещения линейного объекта – проектируемой подъездной автодороги и для размещения линейного объекта – ЛЭП 0,4 кВ, разработан на основании:

- обращения ООО «Решма Лес» в администрацию Ивановского муниципального района;
- постановления администрации Ивановского муниципального района от 06.02.2017г. №97.

Заказчиком проекта является ООО «Решма Лес».

Подготовка проекта планировки территории осуществляется для выделения элементов планировочной структуры, установления параметров планируемого развития элементов планировочной структуры, зоны планируемого размещения линейного объекта.

Проект планировки территории для размещения линейных объектов состоит из основной части, которая подлежит утверждению, и материалов по ее обоснованию. Утверждаемая часть проекта планировки территории включает в себя:

Раздел 1 «Проект планировки территории». Графическая часть.

Раздел 2 «Положение о размещении линейных объектов». Пояснительная записка.

2 Исходные данные и условия, используемые для подготовки проекта

1) Генеральный план Новоталицкого сельского поселения.
2) Правила землепользования и застройки Новоталицкого сельского поселения.
3) Техническое задание на выполнение проекта планировки территории для размещения линейного объекта – подъездной автодороги.
4) Инженерно-геодезические изыскания, выполненные в 2016г. ООО «ПроМир» г. Иваново.
5) Данные государственного кадастра недвижимости.

3 Наименование, основные характеристики, вид и назначение планируемых для размещения линейных объектов

Земельный участок для линейных объектов - проектируемой подъездной автодороги и ЛЭП 0,4 кВ расположен в Ивановском районе Ивановской области и относится (согласно карте территориального зонирования Новоталицкого сельского поселения) к зоне ПР-2 (зоне коммунально-складского назначения).

Проектирование (строительство) подъездной автодороги обусловлено необходимостью движения транспорта от шоссе Иваново-Черноречeнский - Ново-Талицы к складским и административному зданиям ООО «Решма Лес». Главная цель настоящего проекта – подготовка материалов по проекту планировки территории линейного объекта – проектируемой подъездной автодороги.

Планируемый линейный объект – подъездная автодорога, проходит по незастроенной территории, в обход частных земельных участков, взамен грунтового проезда.

Общая протяженность автодороги составляет 56,44м, в том числе по вновь образуемому земельному учатку № 37:05:011130:ЗУ1 – 46,28м, по территории общего пользования – 10,16м.

Ширина полосы отвода автодороги принята 15 м (основание - «Нормы отвода земель для автомобильных дорог» СН 467-74).

Началом автодороги является точка НТ1 (точка пересечения проектируемой автодороги с существующим земельным участком № 37:05:011130:91) (смотри лист №2, № 3 графического материала), конечной точкой является точка КТ1 (пересечение с существующей автодорогой IV категории). Проектируемая автодорога предполагается шириной 5,0 м, с обочиной шириной 1,75 м (согласно СП 34.13330.2012) не имеет углов поворота и примыкает к существующей автодороге с радиусом закругления по наружней бровке – 12,0м.

Каталог координат начала и конца трассы приведены в таблице.

Каталог координат поворотных углов проектируемой автодороги

№ точки	X	Y
НТ1	X=304648,62	Y=208467,28
КТ1	X=304704,67	Y=208473,94

Технико-экономические показатели линейного объекта

Наименование	Ед. изм	Количество
Категория автодороги		V
Число полос движения	шт	1

Ширина проезжей части	м	5,0
Ширина полосы отвода	м	15,0
Тип покрытия		Сборные ж/б плиты
Площадь покрытия (включая сопряжения и стоянки)	$м^2$	573,0
Общая протяженность	м	56,44

4 Перечень субъектов Российской Федерации, перечень муниципальных районов в составе субъектов Российской Федерации, перечень поселений, городских округов, населенных пунктов, внутригородских территорий городов федерального значения, на территории которых устанавливается зона планируемого размещения линейного объекта

Территории площадью 1575,0$м^2$ и 2875,0 $м^2$, предназначенные для размещения линейных объектов - планируемой автодороги и существующей ЛЭП 0,4 кВ, расположены по адресу: Ивановская область, Ивановский район, 1,3 км южнее с. Ново-Талицы, у шоссе Иваново-Черноречeнский - Ново-Талицы, в кадастровом квартале 37:05:011130.

Территория, подлежащая планировке для перераспределения границ земельных участков, ограничена автодорогой общего пользования муниципального значения "Иваново-Черноречeнский - Ново-Талицы" и железнодорожной линией.

Согласно карте территориального зонирования Новоталицкого сельского поселения территории относятся к зоне ПР-2 (зоне коммунально-складского назначения).

5 Перечень координат характерных точек границ зон планируемого размещения линейных объектов

Условный номер земельного участка 37:05:011130:ЗУ1			Условный номер земельного участка 37:05:011130:ЗУ2		
Площадь земельного участка 1575,0$м^2$			Площадь земельного участка 2875,0$м^2$		
Обозначение характерных точек границ	Координаты,м		Обозначение характерных точек границ	Координаты,м	
	X	У		X	У
1	304695,16	208453,24	6	304655,18	208470,52
2	304694,36	208479,72	5	304652,96	208481,80

3	304689,29	208480,65	13	304621,47	208479,25
4	304673,77	208483,49	14	304472,34	208467,12
5	304652,96	208481,80	15	304474,05	208447,37
6	304655,18	208470,52	16	304618,55	208465,55
7	304648,32	208469,30	7	304648,32	208469,30
8	304649,11	208463,30			
9	304650,66	208418,63			
10	304658,08	208419,16			
11	304657,71	208442,62			
12	304657,06	208450,44			

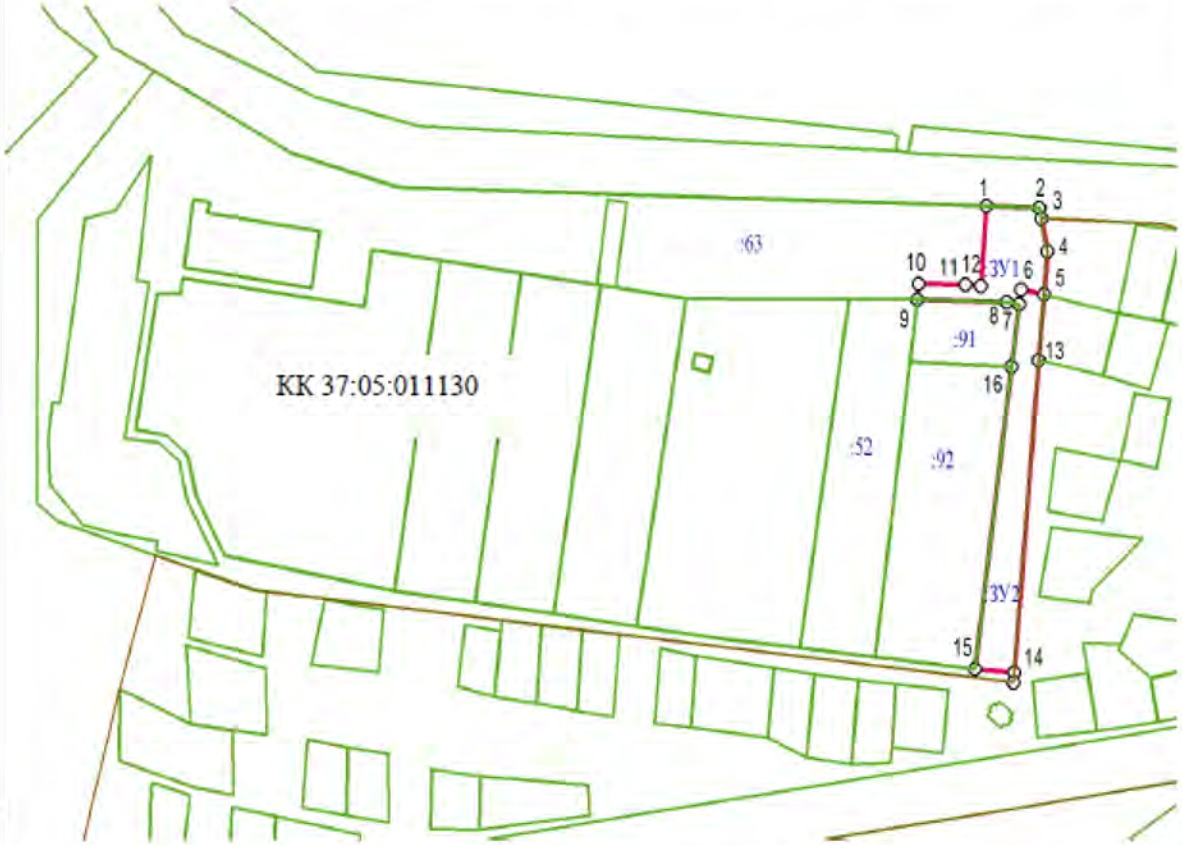

Образуемый земельный участок ЗУ 1 необходим для строительства и эксплуатации линейного объекта – подъездной автодороги. Образуемый земельный участок ЗУ 2 необходим для эксплуатации линейного объекта – ВЛ 0,4 кВ. Земельные участки ЗУ1 и ЗУ2 подлежат регистрации в ГКН.

6 Перечень координат характерных точек границ зон планируемого размещения объектов капитального строительства, подлежащих выносу из зоны планируемого размещения линейных объектов

Планируемое размещение линейных объектов не влечет за собой вынос объектов капитального строительства.

7 Предельные параметры застройки территории в границах зон планируемого размещения объектов капитального строительства, входящих в состав линейных объектов, устанавливающие требования к назначению, параметрам и размещению объектов капитального строительства, входящих в состав линейного объекта

Земельный участок для линейных объектов - проектируемой подъездной автодороги и ЛЭП 0,4 кВ расположен в Ивановском районе Ивановской области и относится (согласно карте территориального зонирования Новоталицкого сельского поселения) к зоне ПР-2 (зоне коммунально-складского назначения).

Согласно градостроительного регламента Новоталицкого сельского поселения приняты основные виды и параметры разрешенного использования земельных участков, относящихся к зоне ПР-2:

Виды использования	Параметры разрешенного строительства
Объекты коммунально-складского назначения. Объекты общественно-делового назначения: – административные здания, – столовая, – медпункт, – спортивно-оздоровительные сооружения закрытого типа, – магазины. Рекламные конструкции.	Этажность - до 2 эт. Максимальный процент застройки -70%. Отступ от границ земельного участка - не менее 3 м. Отступ от красной линии - не менее 5 м. Высота ограждения земельных участков - до 2,0 м.

Согласно данных генерального плана, утвержденного администрацией Ивановского муниципального района, территория планировки, расположенная по адресу: Ивановская область, Ивановский район, 1,3 км южнее с. Ново-Талицы, у шоссе Иваново-Чернореченский - Ново-Талицы, в кадастровом квартале 37:05:011130, находится вне особо охраняемых природных территорий федерального, регионального и местного значения и вне границ территории исторического поселения федерального или регионального значения.

В связи с этим **не предъявляются** дополнительные требования к архитектурным решениям зданий, строений, сооружений в границах каждой зоны планируемого размещения объектов капитального строительства, входящих в состав линейных объектов, а именно:

- требования к цветовому решению внешнего облика таких зданий, строений, сооружений;
- требования к строительным материалам, определяющим внешний облик зданий, строений, сооружений;
- требования к объемно-пространственным, архитектурно-стилистическим и иным характеристикам таких зданий, строений, сооружений, влияющим на их внешний облик и (или) на композицию и силуэт застройки исторического поселения.

8 Информация о необходимости осуществления мероприятий по защите территории от возможного негативного воздействия в связи с размещением линейных объектов

Согласно СанПин 2.2.1_2.1.1.1200-03:

- п.2.6 "Для автомагистралей..., устанавливается расстояние от источника химического, биологического и/или физического воздействия, уменьшающее эти воздействия до значений гигиенических нормативов (далее - санитарные разрывы). Величина разрыва устанавливается в каждом конкретном случае на основании расчетов рассеивания загрязнения атмосферного воздуха и физических факторов (шума, вибрации, электромагнитных полей и др.) с последующим проведением натурных исследований и измерений."
- п.6.3 "В целях защиты населения от воздействия электрического поля, создаваемого воздушными линиями электропередачи (ВЛ) устанавливаются санитарные разрывы вдоль трассы высоковольтной линии, за пределами которых напряженность электрического поля не превышает 1 кВ/м."

Для планируемого линейного объекта - подъездной автодороги V категории, и существующей ЛЭП 0,4 кВ санитарные разрывы не устанавливаются, какого-либо негативного

влияния на окружающую территорию не оказывается, поэтому мероприятий по защите территории от возможного негативного воздействия не разрабатывается.

9 Информация о необходимости осуществления мероприятий по защите существующих, сохраняемых и строящихся к моменту подготовки проекта планировки территории зданий, строений, сооружений, а также планируемых к строительству зданий, строений, сооружений в соответствии с утвержденной документацией по планировке территории от возможного негативного воздействия в связи с размещением линейных объектов

В связи с отсутствием негативного воздействия на окружающую территорию в результате размещения планируемого линейного объекта, мероприятия по защите существующих, сохраняемых и строящихся к моменту подготовки проекта планировки территории зданий, строений, сооружений, а также планируемых к строительству зданий, строений, сооружений не предусматривается.

10 Информация о необходимости осуществления мероприятий по сохранению объектов культурного наследия от возможного негативного воздействия в связи с размещением линейных объектов

Согласно данных генерального плана, утвержденного администрацией Ивановского муниципального района, территория планировки, расположенная по адресу: Ивановская область, Ивановский район, 1,3 км южнее с. Ново-Талицы, у шоссе Иваново-Черноречeнский - Ново-Талицы, в кадастровом квартале 37:05:011130, находится вне особо охраняемых природных территорий федерального, регионального и местного значения, вне границ территории исторического поселения федерального или регионального значения и вне границ расположения объектов культурного наследия.

11 Информация о необходимости осуществления мероприятий по защите окружающей среды

Строительство и эксплуатация планируемого линейного объекта должны осуществляться с соблюдением следующих норм:

- СНиП 2-01-2004 Организация строительства;
- СП 12-105-2003 Механизация строительства. Организация диагностирования строительных дорожных машин;
- ГОСТ 17.5.3.05-84 Охрана природы. Рекультивация земель. Общие требования к землевладению;
- СНиП III-10-75 Благоустройство территорий.

При строительстве должны предусматриваться щадящие по отношению к окружающей среде технологии, а именно:

1) Проезд строительных машин и механизмов только по действующим автодорогам.
2) Автотранспорт, задействованный для строительства, должен ежегодно проходить техосмотр в органах ГИБДД, и поэтому должен соответствовать всем необходимым нормам, в том числе и на содержание серы, свинца и двуокиси углерода в выхлопных газах.
3) Заправка автотранспорта, строительных машин и механизмов должна производиться с соблюдением всех мер предосторожности против растекания ГСМ по земле и с соблюдением правил пожарной безопасности при работе с горюче - смазочными материалами.
4) Для исключения выноса грязи с территории строительной площадки на выезде предусмотреть пункт для мойки колес автотранспорта с замкнутой системой очистки воды МД-К-2 и системой сбора осадка.
5) При строительстве линейного объекта не предполагается технологических процессов с вредными выбросами в атмосферу, почву и водоемы.
6) Сбор и удаление отходов, содержащих токсические вещества, следует осуществлять в закрытые контейнеры или плотные мешки, исключая ручную погрузку.

Во время строительства, ответственными лицами, должна проводиться разъяснительная работа среди строителей и монтажников, по сохранению природных ресурсов и соблюдению правил противопожарной безопасности. При осуществлении производственного контроля необходимо руководствоваться требованиями раздела XXXV СанПиН 2.2.3.1384-03.

Организация, выполняющая работы, должна обеспечивать уборку территории стройплощадки и пятиметровой прилегающей зоны. Бытовой и строительный мусор должен вывозиться своевременно в сроки и в порядке, установленном органом местного самоуправления.

К началу сдачи объекта в эксплуатацию на территории выполнить благоустройство с рекультивацией нарушенных земель и выполнить озеленение.

Список использованных нормативно-технических документов

- СП 42.13330.2011 "Градостроительство. Планировка и застройка городских и сельских поселений";
- СНиП 11-04-2003 «Инструкция о порядке разработки, согласования экспертизы и утверждения градостроительной документации».
- СП 34.13330.2012 «Автомобильные дороги».
- Технический регламент о требованиях пожарной безопасности" от 22 июля 2008 г. N 123-ФЗ (в ред Федерального закона от 13.07.2015 № 117-ФЗ).
- СанПиН 2.2.1/2.1.1.1200-03 «Санитарно-защитные зоны и санитарная классификация предприятий, сооружений и иных объектов»;
- «Правила установления охранных зон объектов электросетевого хозяйства и особых условий использования земельных участков, расположенных в границах таких зон», утвержденные постановлением Правительства Российской Федерации от 24 февраля 2009 года № 160.
- «Правила охраны газораспределительных сетей», утвержд. постановлением Правительства РФ от 20 ноября 2000 г. N 878 (с изм. от 17 мая 2016 г .)
- «Нормы отвода земель для автомобильных дорог» СН 467-74.
- Правила землепользования и застройки Новоталицкого сельского поселения.

ПЛАН ГРАНИЦ ЗЕМЕЛЬНЫХ УЧАСТКОВ М 1:1000

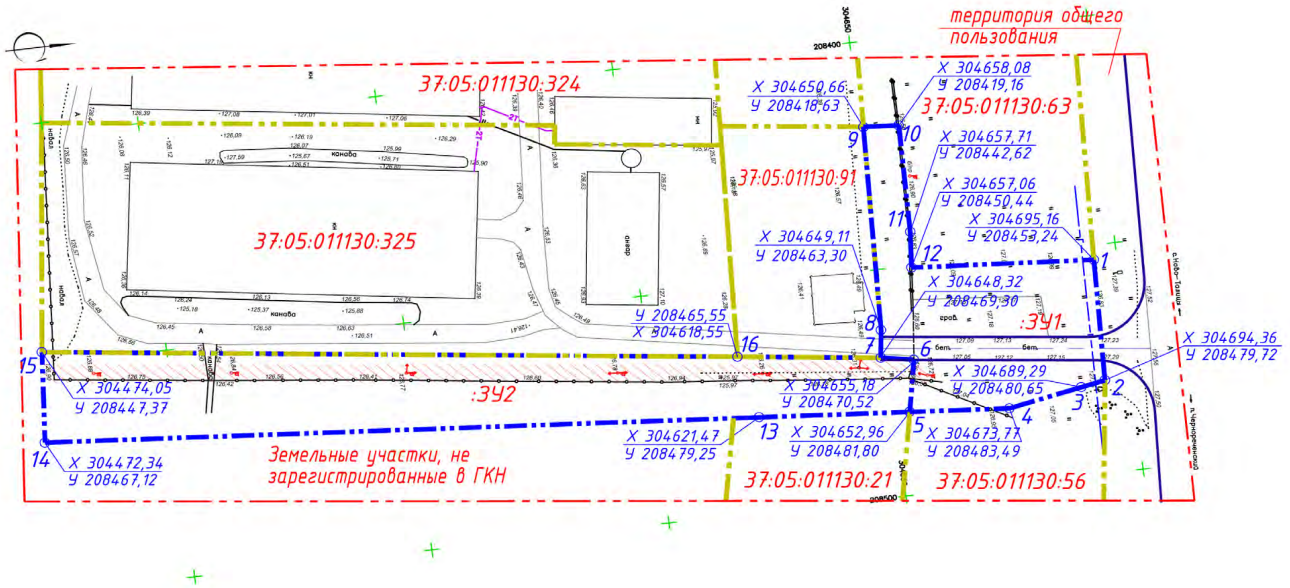

УСЛОВНЫЕ ОБОЗНАЧЕНИЯ

- Условная граница планировки
- Граница земельных участков, зарегистрированных в ГКН
- Граница вновь образуемых земельных участков
- Существующие здания, строения
- Проектируемая автодорога
- Существующая ЛЭП 0,4 кВ
- Тепловая сеть (существ.)
- Сети шлакопровода (существ.)
- Газопровод (существ.)
- X 304621,47 Y 208479,25 — 13 — Номера и координаты поворотных точек границ земельных участков
- 37:05:011130:56 — Кадастровые номера земельных участков

Территориальная зона – ПР2
(зона коммунально-складского назначения)
Кадастровый квартал 37:05:011130

Изм.	Кол.уч.	Лист	Nдок.	Подпись	Дата	18.03/17-ППТ		
						Проект планировки территории, расположенной по адресу: Ивановская область, Ивановский район, 1,3 км южнее с. Ново-Талицы, для размещения линейного объекта в кадастровом квартале 37:05:011130		
Выполнил		Ермолаева			05.17	Проект планировки территории. Основная часть (утверждаемая)	Стадия	Лист	Листов
ГИП		Юдинцева			05.17		П	1	
Н.контр.		Юдинцева			05.17	План границ земельных участков М 1:1000	ООО "СитиПроект"		

Формат А3

Взаим. инв. №
Подп. и дата
Инв. № подл.

ГРАНИЦЫ ЗОН ПЛАНИРУЕМОГО РАЗМЕЩЕНИЯ ЛИНЕЙНЫХ ОБЪЕКТОВ, УСТАНАВЛИВАЕМЫЕ В СООТВЕТСТВИИ С НОРМАМИ ОТВОДА ЗЕМЕЛЬНЫХ УЧАСТКОВ М 1:1000

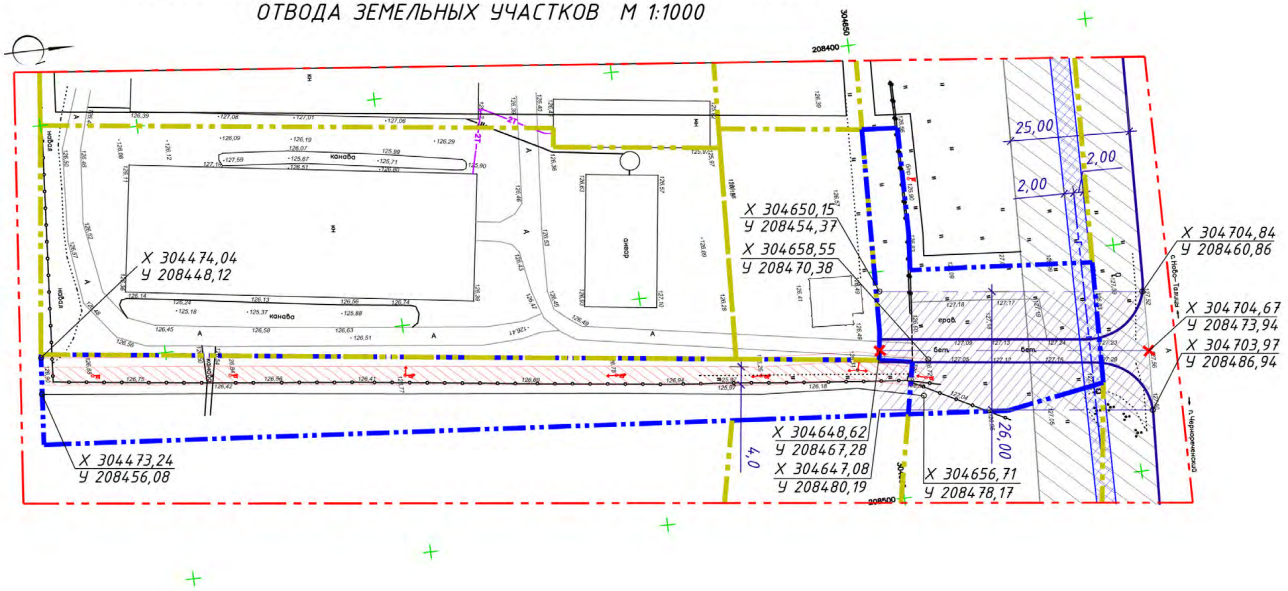

УСЛОВНЫЕ ОБОЗНАЧЕНИЯ

- Условная граница планировки
- Существующие здания, строения
- Проектируемая автодорога
- Охранная зона существ. автодороги местного значения (IV категории)
- Граница охранной зоны существующего газопровода
- Полоса отвода проектируемой подъездной автодороги (V категории)
- Полоса отвода существующей ЛЭП 0,4 кВ
- Санитарно-защитная зона объектов производственной инфраструктуры
- Санитарно-защитная зона объектов сельскохозяйственной инфраструктуры

ФРАГМЕНТ СХЕМЫ ГРАДОСТРОИТЕЛЬНОГО ЗОНИРОВАНИЯ ТЕРРИТОРИИ

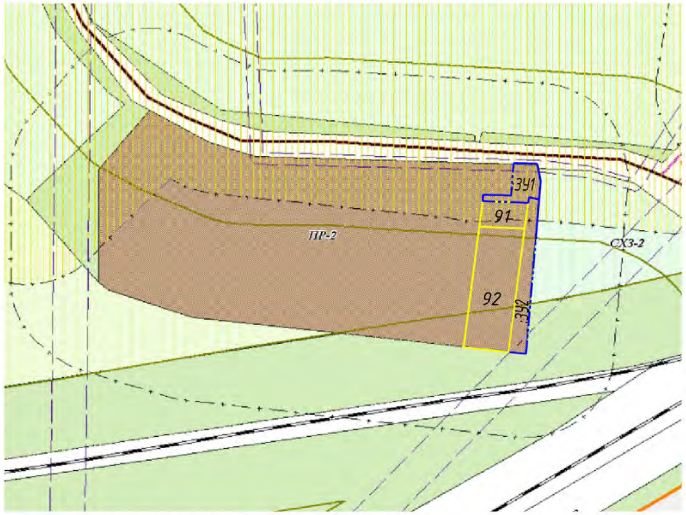

Территориальная зона – ПР2
(зона коммунально-складского назначения)
Кадастровый квартал 37:05:011130

1. Полоса отвода земли для ЛЭП 0,4 кВ составляет 8,0 м согласно №14278тм-т1 "Нормы отвода земель для электрических сетей напряжением 0,38-750 кВ".
2. Полоса отвода земель для проектируемой автодороги V категории составляет 26,0 м согласно ПП РФ от 02.09.2009г. №717 "О нормах отвода земель для размещения автомобильных дорог и (или) объектов дорожного сервиса".

Изм.	Кол.уч.	Лист	Nдок.	Подпись	Дата	18.03/17-ППТ			
						Проект планировки территории, расположенной по адресу: Ивановская область, Ивановский район, 1,3 км южнее с. Ново-Талицы, для размещения линейного объекта в кадастровом квартале 37:05:011130			
Выполнил		Ермолаева			05.17	Проект планировки территории. Основная часть (утверждаемая)	Стадия	Лист	Листов
ГИП		Юдинцева			05.17		П	2	
Н.контр.		Юдинцева			05.17	Границы зон планируемого размещения линейных объектов, устанавливаемые в соответствии с нормами отвода земельных участков	ООО "СитиПроект"		

Формат А3

Взаим. инв. №

Подп. и дата

Инв. № подл.

СХЕМА ПЛАНИРОВКИ ТЕРРИТОРИИ М 1:1000

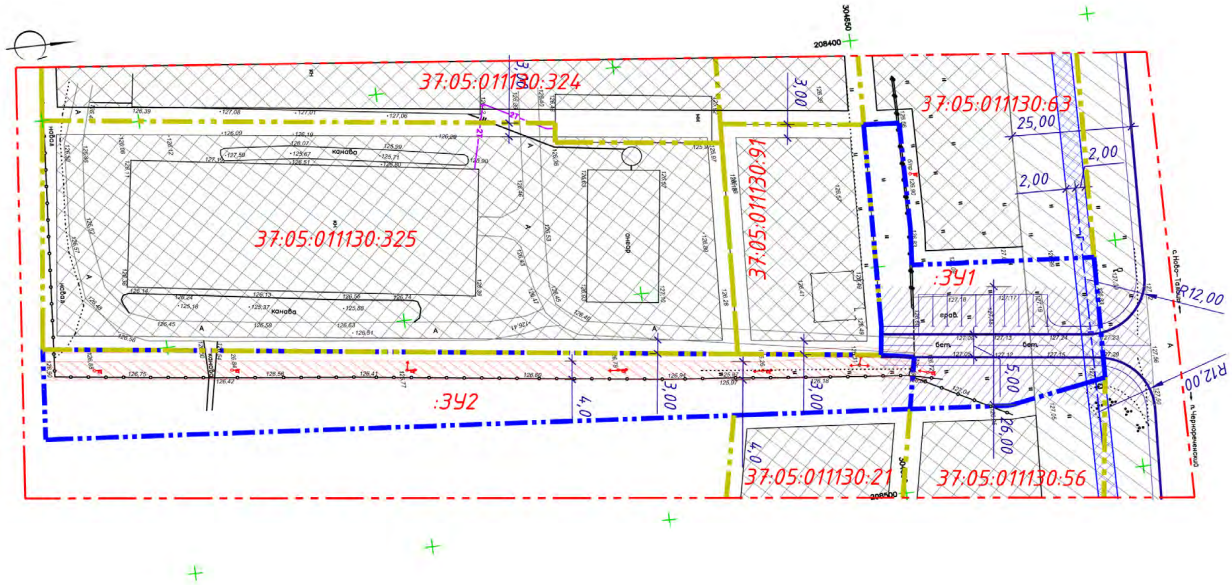

УСЛОВНЫЕ ОБОЗНАЧЕНИЯ

- Условная граница планировки
- Граница земельных участков, зарегистрированных в ГКН
- Граница вновь образуемых земельных участков
- Существующие здания, строения
- Зона допустимого размещения зданий, строений и сооружений
- Проектируемая автодорога
- Охранная зона существ. автодороги местного значения (IV категории) до линии застройки
- Граница охранной зоны существующего газопровода
- Полоса отвода для проектируемой подъездной автодороги (V категории)
- Полоса отвода существующей ЛЭП 0,4 кВ
- Существующая ЛЭП 0,4 кВ
- Тепловая сеть (существ.)
- Сети шлакопровода (существ.)
- Газопровод (существ.)

Территориальная зона – ПР2
(зона коммунально-складского назначения)
Кадастровый квартал 37:05:011130

Изм.	Кол.уч.	Лист	Nдок.	Подпись	Дата	18.03/17-ППТ		
						Проект планировки территории, расположенной по адресу: Ивановская область, Ивановский район, 1,3 км южнее с. Ново-Талицы, для размещения линейного объекта в кадастровом квартале 37:05:011130		
Выполнил		Ермолаева			05.17	Проект планировки территории. Основная часть (утверждаемая)	Стадия	Лист	Листов
ГИП		Юдинцева			05.17		П	3	
Н.контр.		Юдинцева			05.17	Схема планировки территории М 1:1000	ООО "СитиПроект"		

Формат А3

Взаим. инв. №
Подп. и дата
Инв. № подл.

ИВАНОВСКИЙ МУНИЦИПАЛЬНЫЙ РАЙОН
ИВАНОВСКОЙ ОБЛАСТИ
АДМИНИСТРАЦИЯ
ИВАНОВСКОГО МУНИЦИПАЛЬНОГО РАЙОНА

П О С Т А Н О В Л Е Н И Е

от «14» декабря 2017 г. № 2449

г. Иваново

Об утверждении проекта планировки территории с проектом межевания территории в его составе для строительства линейного объекта – газопровода среднего давления для газификации нежилого здания по адресу: Ивановская область, Ивановский район, д. Коляново, ул. Рябиновая, 7-В

Руководствуясь статьями 45, 46 Градостроительного кодекса Российской Федерации, статьей 14 Федерального закона от 06.10.2003 № 131-ФЗ «Об общих принципах организации местного самоуправления в Российской Федерации», Уставом Ивановского муниципального района, Генеральным планом Коляновского сельского поселения, утвержденным решением Совета Коляновского сельского поселения от 23.06.2011 № 102, на основании протокола публичных слушаний по проекту планировки территории с проектом межевания территории в его составе для строительства линейного объекта – газопровода среднего давления для газификации нежилого здания по адресу: Ивановская область, Ивановский район, д. Коляново, ул. Рябиновая, 7-В, состоявшихся 30.11.2017, и заключения о результатах публичных слушаний по проекту планировки территории с проектом межевания территории в его составе для строительства линейного объекта – газопровода среднего давления для газификации нежилого здания по адресу: Ивановская область, Ивановский район, д. Коляново, ул. Рябиновая, 7-В от 30.11.2017, администрация Ивановского муниципального района

П О С Т А Н О В Л Я Е Т:

1. Утвердить проект планировки территории с проектом межевания территории в его составе для строительства линейного объекта – газопровода среднего давления для газификации нежилого здания по адресу: Ивановская область, Ивановский район, д. Коляново, ул. Рябиновая, 7-В.
2. Опубликовать настоящее постановление в соответствии с Уставом Ивановского муниципального района и разместить на официальном сайте Ивановского муниципального района в сети Интернет в течение 7 дней.
3. Контроль за исполнением настоящего постановления возложить на начальника Управления координации земельных отношений администрации Ивановского муниципального района А.Н. Орлову.
4. Постановление вступает в силу со дня его официального опубликования.

Глава Ивановского муниципального района **С.В. Низов**

ПРОЕКТ ПЛАНИРОВКИ ТЕРРИТОРИИ

СОДЕРЖАНИЕ

Основная часть проекта планировки территории

Текстовая часть

1. Общие данные
2. Положение о характеристиках планируемого развития территории (характеристики объекта капитального строительства)
2.1 Сведения о линейном объекте и его краткая характеристика
2.2 Сведения о размещении линейного объекта на осваиваемой территории
2.3. Перечень сооружений, пересечений, примыканий, включая их характеристику, перечень инженерных коммуникаций, подлежащих переустройству

Графические материалы

3. Чертеж планировки территории М 1:500.

Материалы по обоснованию проекта планировки территории

Текстовая часть

4. Обоснование размещения линейного объекта на планируемой территории
4.1. Природные условия района строительства
4.2. Результаты инженерных изысканий
4.3. Обоснование определения границ зоны планируемого размещения проектируемого газопровода
5. Вертикальная планировка территории, инженерная подготовка территории
6. Улично-дорожная сеть
7. Объекты культурного наследия
8. Особо охраняемые природные территории
9. Защита территории от чрезвычайных ситуаций природного и техногенного характера, мероприятия по гражданской обороне и обеспечению пожарной безопасности
9.1. Мероприятия по защите территории от воздействия чрезвычайных ситуаций природного и техногенного характера
9.2. Мероприятия по гражданской обороне
9.3. Мероприятия по обеспечению пожарной безопасности
10. Мероприятия по охране окружающей среды

Графические материалы

11. Карта планировочной структуры территории поселения
12. Схема, отображающая местоположение существующих объектов капитального строительства М 1:500
13. Схема организации движения транспорта М 1:500
14. Схема границ зон с особыми условиями использования территорий М 1:500

ПРОЕКТ ПЛАНИРОВКИ ТЕРРИТОРИИ
Основная часть проекта планировки территории

1.Общие данные

В соответствии со ст. 41 Градостроительного кодекса Российской Федерации подготовка документации по планировке территории осуществляется в целях обеспечения устойчивого развития территорий, выделения элементов планировочной структуры (кварталов, микрорайонов, иных элементов), установления границ земельных участков, на которых расположены объекты капитального строительства, границ земельных участков, предназначенных для строительства и размещения линейных объектов.

Подготовка документации по планировке территории осуществляется на основании:

- Градостроительного кодекса Российской Федерации от 29.12.2004 № 190-ФЗ;
- Земельного кодекса Российской Федерации от 25.10.2001 № 136-ФЗ;
- Постановления Правительства Российской Федерации от 20.11.2000 № 878 «Об утверждении Правил охраны газораспределительных сетей»;
- Постановления Правительства Российской Федерации от 24.02.2009 № 160 «О порядке установления охранных зон объектов электросетевого хозяйства и особых условий использования земельных участков, расположенных в границах таких зон»;
- Постановления Правительства Российской Федерации от 09.06.1995 № 578 «Правила охраны линий и сооружений связи Российской Федерации»;
- Закона Ивановской области от 14.07.2008 № 82-ОЗ «О градостроительной деятельности на территории Ивановской области»;
- Постановления Правительства Ивановской области от 06.11.2009 № 313-п «Об утверждении нормативов градостроительного проектирования Ивановской области»;
- Генерального плана Коляновского сельского поселения Ивановского муниципального района Ивановской области.

Основная цель разработки документации по планировке территории заключается в определении границ земель общего пользования, границ земельных участков для размещения объекта инженерной инфраструктуры.

В рамках проекта была собрана и проанализирована следующая исходная информация:

- современное использование территории на основании топографической съемки земельного участка (М 1:500), а также сведений государственного кадастра недвижимости, инвентаризационных данных по землепользованию;
- планировочные ограничения территории проектирования;
- решения по развитию территории проектирования в ранее разработанной градостроительной документации;
- современное состояние транспортного обслуживания территории, системы социального и коммунально-бытового обслуживания, а так же системы инженерно-технического обеспечения территории.

В процессе работы решены следующие задачи:

- произведен анализ сложившейся градостроительной ситуации, имеющейся градостроительной документации и действующих планировочных ограничений;
- определены параметры транспортного и инженерного обеспечения;
- разработаны схемы улично-дорожной сети и схемы движения транспорта с учетом планируемого развития территории;
- установлены границы зон с особыми условиями использования территории;
- установлены красные линии проектируемого объекта.

Основанием для разработки документации по планировке территории являются:

- техническое задание на выполнение работ по разработке проекта планировки территории;
- инженерно-геологические изыскания, выполненные ООО «Инженер» г. Иваново в 2017 году;
- топографическая съемка земельного участка (М 1:500), выполненная ООО «Кадастровое Агентство «Эксперт» г. Иваново в 2017 году;
- технические условия, выданные ОАО «Газпром газораспределение Иваново» № 20-000945(045) от 14.03.2017;
- постановление администрации Ивановского муниципального района от 27.06.2017 № 1186 «О подготовке проекта планировки территории с проектом межевания территории для строительства линейного объекта — газопровода среднего давления для газификации нежилого здания по адресу: Ивановская область, Ивановский район, д. Коляново, ул. Рябиновая, д. 7-В».

2. Положение о характеристиках планируемого развития территории (характеристики объекта капитального строительства)

2.1. Сведения о линейном объекте и его краткая характеристика

Проект планировки территории выполняется для определения места размещения трассы газопровода среднего давления для газоснабжения нежилого здания по адресу: Ивановская область, Ивановский район, д. Коляново, ул. Рябиновая, 7-В.

Точкой врезки проектируемого газопровода является существующий стальной подземный газопровод природного газа среднего давления III-й категории ∅530х7,0 мм (сталь 10) Рраб = 0,27 МПа у дома № 12 по ул. Аэропортовская в д. Игнатово.

От точки врезки проектируемый газопровод среднего давления III-й категории прокладывается подземно 109,5 метра в юго-восточном направлении, далее 6,9 метра в северо-восточном направлении до границы земельного участка с кадастровым номером 37:05:031611:604 по адресу: Ивановская область, Ивановский район, д. Коляново, ул. Рябиновая, 7-В.

2.2. Сведения о размещении линейного объекта на осваиваемой территории

Трасса газопровода проходит по землям Коляновского сельского поселения Ивановского муниципального района Ивановской области.

Трасса проектируемого линейного сооружения расположена на землях категории «земли населенных пунктов».

Для размещения проектируемого газопровода на период строительства отводится земельный участок площадью 466 м^2, который представляет собой территорию по трассе запроектированного линейного объекта шириной 4 метров, необходимую для выполнения комплекса подготовительных, земельных и строительно-монтажных работ.

После завершения строительных работ земельный участок подлежит рекультивации.

2.3. Перечень сооружений, пересечений, примыканий, включая их характеристику, перечень инженерных коммуникаций, подлежащих переустройству

Пересечение с подземными коммуникациями осуществляется в соответствии с требованиями СНиП 2.05.06-85* и техническими условиями владельцев коммуникаций.

Трасса проектируемого газопровода пересекает существующую напорную канализацию Ø 200 мм, проложенную на глубине 1,8 метра.

Трасса проектируемого газопровода пересекает существующий электрический кабель, проложенный на глубине 0,7 метра.

Трасса проектируемого газопровода пересекает существующий кабель связи ОАО «Вымпелком», проложенный на глубине 0,7 метра.

Трасса проектируемого газопровода пересекает существующий кабель связи ОАО «Ростелеком», проложенный на глубине 0,8 метра.

Подлежащие переустройству коммуникации отсутствуют.

4. Обоснование размещения линейного объекта на планируемой территории

Проект планировки территории выполняется для определения места размещения трассы газопровода среднего давления для газоснабжения нежилого здания по адресу: Ивановская область, Ивановский район, д. Коляново, ул. Рябиновая, 7-В.

4.1. Природные условия района строительства

Климат Ивановской области умеренно-континентальный, с холодной зимой и умеренно-теплым летом.

По климатическому районированию для строительства участок работ относится к району II В, согласно СП 131.13330.2012 «Строительная климатология» (Актуализированная редакция СНиП 23-01-99*). Зона влажности – 2 (нормальная).

Среднегодовая температура воздуха составляет +3,3ºС. Январь самый холодный месяц со среднемесячной температурой –11,6ºС, а июль – самый тёплый месяц со среднесуточной температурой +18,5ºС. Экстремальные температуры наблюдаются в эти же месяцы и соответственно равны –46ºС и +38ºС.

Устойчивые морозы в среднем наступают в конце второй декады ноября и продолжаются 118 дней до середины марта.

Первые заморозки отмечаются в конце третьей декады сентября, последние – в первой декаде мая.

В течение года преобладает ветер южного и юго-западного направлений. В холодный период повторяемость этих направлений наибольшая. Летом ветер неустойчив по направлениям. Средняя годовая скорость ветра составляет 4,1 м/с. Всего в году бывает в среднем 20 дней с сильным ветром. В Ивановской области выпадает в среднем 593 мм осадков в год.

К неблагоприятным атмосферным явлениям, наблюдаемым на данной территории, относятся туманы, метели и грозы.

Туманы наблюдаются в среднем 35 дней в году с максимумом в холодный период – 22 дня. В тёплый период в среднем наблюдается 13 дней с туманом. Наибольшее число дней с туманом за год достигает 50.

Метели наблюдаются с декабря по март, в среднем 5-8 дней с метелью в месяц. Наибольшее число дней с метелью составляет 52 дня за год. Наиболее часто метели образуются при южных и юго-западных ветрах.

Грозовая деятельность отмечается с мая по август.

Снежный покров обычно появляется в конце октября. Устойчивый снежный покров образуется в конце второй декады ноября, разрушается в начале второй декады апреля. Полный сход снежного покрова наблюдается во второй декаде апреля. Средняя продолжительность периода со снежным покровом составляет 155 дней.

4.2. Результаты инженерных изысканий

Инженерно-геологические изыскания для строительства газопровода среднего давления для газоснабжения нежилого здания по адресу: Ивановская область, Ивановский район, д. Коляново, ул. Рябиновая, 7-В выполнены ООО «Инженер» в 2017 году.

Исследуемая трасса в геоморфологическом отношении расположена в пределах пологоволнистой водно-ледниковой равнины времени отступания московского ледника.

Рельеф участка, ровный, искусственно спланированный, с небольшим уклоном в юго-восточном направлении, что обеспечивает поверхностный сток. Высотные отметки на площадке меняются от 127,00 до 128,20 м, перепад высот составляет 1,2 м.

Тип рельефа – естественный.

Гидрографическую сеть образует река Страданка, относящаяся к категории малых рек.

Проектируемая трасса газопровода расположен на расстоянии около 2,1 км от реки Страданки (отметка уреза 101,5 м). Превышение трассы над урезом реки составляет около 25,5 м.

В геологическом строении непосредственно исследуемой территории прини-мают участие следующие возрастные и генетические комплексы четвертичных отложений:

- *среднечетвертичные московские водно-ледниковые отложения (fIIms).*

В геологическом разрезе площадки в возрастной последовательности сверху вниз до глубины бурения на основании органолептических исследований, полевых испытаний и лабораторных определений, в соответствии с номенклатурой грунтов по ГОСТ-25100-2011 выделены следующие инженерно-геологические элементы (ИГЭ):

Среднечетвертичные московские водно-ледниковые отложения – fIIms

ИГЭ-1. Песок коричневый, мелкий, влажный, средней плотности. Мощность 0,5 м.

ИГЭ-2. Суглинок коричневый, тугопластичный, с прослоями песка мелкого водонасыщенного. Мощность 3,5 м.

По результатам химических анализов водной вытяжки грунты до глубины заложения газопровода не обладают агрессивными свойствами по отношению к бетону и к арматуре железобетонных конструкций.

Гидрогеологические условия в пределах исследуемой площадки характеризуются развитием *среднечетвертичного водно-ледникового водоносного комплекса (fIIms*).

Водовмещающими грунтами являются прослои песка мелкого в тугопластичном суглинке (ИГЭ-2). Горизонт безнапорный, предположительный нижний водоупор суглинки московской морены. Грунтовые воды водно-ледникового водоносного комплекса отмечены в скважине на глубине 1,4 м (абсолютная отметка 126,10 м). Питание комплекса происходит за счет атмосферных осадков на месте и бокового притока по горизонту. Разгрузка – по боковому оттоку в местную гидрографическую сеть.

Уровни грунтовых вод, замеренные на момент проведения изысканий (начало июля) соответствуют скорее летне-осенней межени. В периоды более интенсивной инфильтрации осадков (весенний или дождевой паводок) уровни могут подняться на величину до 0,7 м.

По данным химических анализов грунтовые воды комплекса не обладают агрессивными свойствами по отношению к бетону и к арматуре железобетонных конструкций. Степень агрессивного воздействия на металлические конструкции при среднегодовой температуре воздуха в регионе 3,3^{0}С – *слабоагрессивная*.

В пределах исследуемой площадки и на прилегающей к ней территории признаков и предпосылок для развития опасных экзогенных *физико-геологических процессов* не выявлено.

Из *физико-геологических процессов* в пределах исследуемой площадки проявляется морозное пучение грунтов во время сезонного промерзания. Для района работ нормативная глубина промерзания песчаных грунтов – 1,79 м, глинистых– 1,44 м. В таблице 7.1 на странице 14 приведены характеристики грунтов по степени пучинистости, согласно таблице Б.27 ГОСТ 25100-95.

Район работ имеет категорию устойчивости VI, при которой возникновение карстовых провалов земной поверхности невозможно.

Сейсмичность исследуемой территории менее 6 баллов.

4.3. Обоснование определения границ зоны планируемого размещения проектируемого газопровода

Трасса газопровода выбрана в соответствии с требованиями СП 42.13330.2011 «Градостроительство, планировка и застройка городских и сельских поселений».

Трассировка газопровода согласована в установленном законом порядке с землевладельцами и заинтересованными техническими службами района.

Трасса проектируемого газопровода выбрана с учетом минимального пересечения и сближения с существующими подземными и надземными коммуникациями, зданиями и сооружениями.

Пересечения проектируемого газопровода с подземными коммуникациями нет, подлежащие переустройству коммуникации отсутствуют.

Проектом предусматривается выделение полосы отвода шириной 4,0 метра.

Охранная зона для подземного газопровода составляет по 2 метра в обе стороны от оси газопровода.

5. Вертикальная планировка территории, инженерная подготовка территории

Планировка трассы включает в себя расчистку трассы от зелёных насаждений и производится с таким расчетом, чтобы после выемки грунта при рытье траншеи оставалась спланированная полоса для размещения на ней сварочного оборудования, проезда автотранспорта и передвижения строительных машин. Ширина спланированной полосы должна составлять не менее 1,5 м.

Земляные работы заключаются в рытье траншей под трубы газопровода. Размеры и профили траншеи установлены проектом в зависимости от диаметра труб газопровода, характеристики грунтов, гидрогеологических, температурных и других условий.

Ширина траншеи принимается с учетом требований нормативных документов и должна быть не менее De + 300мм.

Решения по вертикальной планировке предусматривают:

- максимальное приближение к существующему рельефу;
- наименьший объем земляных работ;
- минимальное перемещение грунта в пределах осваиваемых территорий.

Поверхностный водоотвод предусматривается на рельеф.

Перед началом производства строительных работ проектом предусмотрены следующие мероприятия:
- расчистка территории от мусора;
- срезка почвенно-растительного слоя с территории под устройство площадки.

При производстве строительных работ следует предусмотреть водозащитные мероприятия.

Так как вертикальная планировка не предполагает изменений существующего рельефа, проект схемы вертикальной планировки и инженерной подготовки территории не разрабатывается.

6. Улично-дорожная сеть.

Проектом предусматривается при строительстве газопровода использование существующих улиц и внутриквартальных проездов.

7. Объекты культурного наследия

Поскольку объектов культурного наследия на данной территории нет, мероприятия по сохранению объектов культурного наследия не требуются, проект схемы границ территории объектов культурного наследия не разрабатывается.

8. Особо охраняемые природные территории

Объект проектирования расположен вне границ особо охраняемых природных территорий федерального, регионального и местного значения.

9. Защита территории от чрезвычайных ситуаций природного и техногенного характера, мероприятия по гражданской обороне и обеспечению пожарной безопасности

Аварии на коммунальных системах жизнеобеспечения редко сопровождаются гибелью людей, однако они создают существенные трудности жизнедеятельности, особенно в холодное время года.

Большую опасность представляют аварии на газопроводах низкого давления в разводящих сетях жилых домов. Основная причина взрывов бытового газа в жилых домах – разрывы подводящих газопроводов, в основном по причине чрезмерного износа, самовольное подключение к газовым сетям, неисправности газового оборудования в жилых домах и несоблюдение жильцами элементарных правил обращения с газовым оборудованием и газовыми приборами.

9.1. Мероприятия по защите территории от воздействия чрезвычайных ситуаций природного и техногенного характера

Для защиты проектируемого газопровода от воздействия теплового излучения, ударной волны взрыва предусмотрена подземная прокладка с применением труб с заводской изоляцией, в соответствующем климатическом исполнении.

В чрезвычайных ситуациях мирного и военного времени основным способом доведения сигналов гражданской обороны до жителей является передача речевой информации по каналам теле- и радиовещания, по сетям проводной связи, а также средствами системы централизованного оповещения населения (уличные сирены и громкоговорители).

Для оповещения служб быстрого реагирования используются телефоны:
- единая диспетчерская служба (поисково-спасательная служба) – тел. 01
- противопожарная служба – тел. 01
- полиция – тел. 02
- скорая помощь – тел. 03
- служба газа – тел. 04
- оперативный дежурный Главного управления МЧС России по Ивановской области тел. – 56-95-43, 56-25-27

9.2. Мероприятия по гражданской обороне

Основной задачей гражданской обороны сельского поселения является предупреждение и снижение возможных потерь и разрушений в результате аварий, катастроф, стихийных бедствий, обеспечение жизнедеятельности населенных пунктов.

Поскольку газопровод в военное время продолжает функционировать, то доведение сигналов гражданской обороны до линейного персонала газопровода осуществляется по автоматизированной системе централизованного оповещения (с использованием телевидения, радио и телефонной связи) ГУ МЧС России по Ивановской области.

Система оповещения АДС ОАО «Газпром газораспределение Иваново» в мирное и военное время по телефону 04.

Система оповещения ОАО «Газпром газораспределение Иваново» должна обеспечить:

- приём сообщений из автоматизированной системы централизованного оповещения населения;
- подачу предупредительного сигнала «Внимание всем»;
- доведение информации до персонала ОАО «Газпром газораспределение Иваново».

Система оповещения должна быть разработана для ОАО «Газпром газораспределение Иваново» и отражена в Плане гражданской обороны филиала.

Помещение аварийно-диспетчерской службы должно быть обеспечено телефонной связью. Для приёма речевой информации необходимо иметь радиоприёмники эфирного вещания или телевизионный приёмник. Вся информация, поступающая в аварийно-диспетчерскую службу должна записываться.

Управление мероприятиями ГО осуществляет руководитель ОАО «Газпром газораспределение Иваново» посредством имеющихся средств связи. Для оперативной связи с базой дежурная бригада АДС комплектуется радиостанцией, установленной на спецмашине.

9.3. Мероприятия по обеспечению пожарной безопасности

Обеспечение необходимого уровня пожарной безопасности, минимизация потерь вследствие пожаров является важным фактором устойчивого социально-экономического развития сельского поселения.

В соответствии с Федеральным законом от 22.07.2008 № 123-ФЗ «Технический регламент о требованиях пожарной безопасности» дислокация подразделений пожарной охраны на территории сельского поселения определяется исходя из условия, что время прибытия первого подразделения к месту вызова не должно превышать 20 минут.

Основными направлениями деятельности по обеспечению пожарной безопасности являются:

- качественное повышение уровня обеспечения пожарной безопасности населения;
- оптимизация финансовых и материальных ресурсов, привлекаемых для ликвидации пожаров;
- повышение эффективности мероприятий по минимизации риска пожаров, угроз жизни и здоровью людей;
- создание необходимого количества противопожарных водоемов с возможностью подъезда к ним пожарной техники для забора воды;
- создание в каждом населенном пункте противопожарных стендов;
- обеспечение населенных пунктов устойчивой связью.

10. Мероприятия по охране окружающей среды

Проектная схема газораспределительной сети и конструкция газопровода должны обеспечивать безопасную и надежную эксплуатацию газопровода в пределах нормативного срока эксплуатации, транспортировку газа с заданными параметрами по давлению и расходу, давать возможность оперативного отключения потребителей от газа. Срок службы стального подземного газопровода – 40 лет.

Конструкция запорной, регулирующей арматуры должна обеспечивать герметичность затвора не менее класса В, по ГОСТ Р54808-2011 стойкость к транспортируемой среде в течении срока службы, установленного изготовителем согласно СП 62.13330.2011 изм.1.

Мероприятия по охране растительного и животного мира и среды их обитания:

При проведении строительных работ снос зеленых насаждений не предусматривается.

Основные мероприятия по сохранению существующих зеленых насаждений на стадии строительства трассы следующие:

- при производстве работ запрещается проезд машин и механизмов ближе, чем 1 метр от кроны деревьев, не попадающих в полосу расчистки. При невозможности выполнения этого требования в пределах установленной зоны должно быть уложено специальное защитное покрытие;
- не допускается укладка в пределах корневой системы недренирующих грунтов или слоев недренирующих материалов любой толщины. Снятие грунта над корнями не допускается;
- разработку траншей допускается производить не ближе 2 м от ствола взрослого дерева, причем откос выработки в зоне корневой системы должен быть закреплен от обрушения. Корни обрезают в 0,2 – 0,3 м от края откоса и образовавшееся пространство заполняют плодородной почвой с уплотнением;

- в зоне радиусом 10 м от ствола не допускается сливать горюче-смазочные материалы, устанавливать работающие машины, складировать на земле химически активные вещества.

Мероприятия, направленные на снижение отрицательного воздействия на компоненты окружающей среды:

Воздействие на компоненты окружающей среды при регламентной эксплуатации газопровода сведено к минимуму. Основное воздействие оказывается при производстве строительно-монтажных работ. Уровень воздействия во многом определяется культурой строительства и соблюдением технологии.

Основные требования к охране окружающей среды следующие:

- четкое соблюдение границ территории, отведенной под строительство;
- установка на строительной площадке контейнеров для бытовых и строительных отходов и обязательный вывоз их с места строительства;
- техническая рекультивация земель, нарушенных в процессе строительства;
- сварочные работы и работы по резке металла проводятся только в дневное время во избежание формирования областей с повышенным акустическим воздействием на население. Тоже относится к работе передвижной техники.

Дополнительных мероприятий по охране атмосферного воздуха не требуется, так как уровень воздействия на него не превышает допустимых величин.

Условные обозначения

Обозначение	Наименование
	Границы земельных участков
37:05:031611:604	Кадастровые номера земельных участков
	Границы кадастровых кварталов
37:05:031611	Номера кадастровых кварталов
	Красные линии
	Граница зоны планируемого размещения газопровода
	Трасса газопровода среднего давления проектируемая
	Газопровод среднего давления
	ВЛ-10 кВ
	ВЛ-0,4 кВ
	Электрический кабель
	Водопровод
	Канализация
	Напорная канализация
	Кабель связи
	Улица в жилой застройке

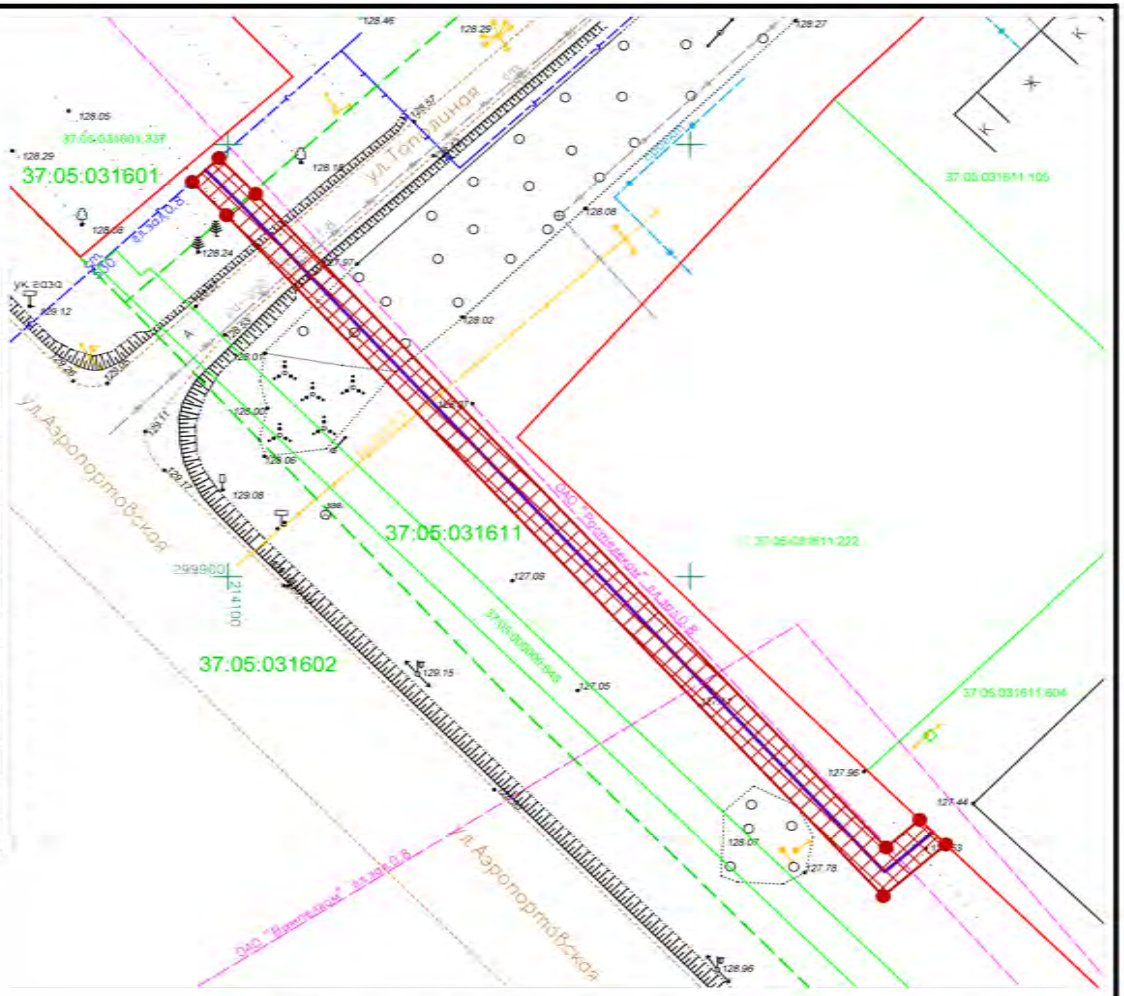

Изм.	Кол.уч.	Лист	№ док.	Подпись	Дата
ГИП		Папин С.А.			2017 г

Заказчик: филиал ОАО "Газпром газораспределение Иваново" в Ивановском районе

Строительство газопровода среднего давления для газоснабжения нежилого здания по адресу: Ивановская область, Ивановский район, д. Коляново, ул. Рябиновая, 7-В

Проект планировки территории	Стадия	Лист	Листов
	ППТ	1	1
Чертеж основной части проекта планировки территории М 1:500	ООО "Виктория-Строй"		

ПРОЕКТ МЕЖЕВАНИЯ ТЕРРИТОРИИ

СОДЕРЖАНИЕ

Основная часть проекта межевания территории

Текстовая часть

1. Общие данные
2. Перечень и сведения о площади образуемых земельных участков, вид разрешенного использования образуемых земельных участков
3. Координаты характерных точек и углов поворота земельного участка под трассу газопровода, предназначенного для газоснабжения нежилого здания по адресу: Ивановская область, Ивановский район, д. Коляново, ул. Рябиновая, 7-В.

Графические материалы

4. Чертеж межевания территории М 1:500.

Материалы по обоснованию проекта межевания территории

5. Материалы по обоснованию проекта межевания территории

						ППТ и ПМТ			
Изм.	Кол.у	Лист	№ док.	Подпись	Дата				
						Проект межевания территории	Стадия	Лист	Листов
ГИП		Папин С.А.					П	1	5
							ООО «Виктория-Строй»		

ПРОЕКТ МЕЖЕВАНИЯ ТЕРРИТОРИИ

Основная часть проекта межевания территории

1. Общие данные

Проект межевания территории под строительство газопровода, предназначенного для газоснабжения нежилого здания по адресу: Ивановская область, Ивановский район, д. Коляново, ул. Рябиновая, 7-В, выполнен в составе проекта планировки территории данного объекта и на основании:

- Градостроительного кодекса Российской Федерации от 29.12.2004 № 190-ФЗ;
- Земельного кодекса Российской Федерации от 25.10.2001 № 136-ФЗ;
- Постановления Правительства Российской Федерации от 20.11.2000 № 878 «Об утверждении Правил охраны газораспределительных сетей»;
- Постановления Правительства Российской Федерации от 24.02.2009 № 160 «О порядке установления охранных зон объектов электросетевого хозяйства и особых условий использования земельных участков, расположенных в границах таких зон»;
- Постановления Правительства Российской Федерации от 09.06.1995 № 578 «Правила охраны линий и сооружений связи Российской Федерации»;
- Закона Ивановской области от 14.07.2008 № 82-ОЗ «О градостроительной деятельности на территории Ивановской области»;
- Постановления Правительства Ивановской области от 06.11.2009 № 313-п «Об утверждении нормативов градостроительного проектирования Ивановской области»;
- Правил землепользования и застройки Коляновского сельского поселения Ивановского муниципального района Ивановской области.

Используемые исходные материалы:

- кадастровый план территории кадастрового квартала 37:05:031601, содержащий информацию о земельных участках в пределах границ проектирования, учтенных (зарегистрированных) в государственном земельном кадастре, об установленных сервитутах и иных обременениях земельных участков;
- кадастровый план территории кадастрового квартала 37:05:031611, содержащий информацию о земельных участках в пределах границ проектирования, учтенных (зарегистрированных) в государственном земельном кадастре, об установленных сервитутах и иных обременениях земельных участков;
- инженерно-геологические изыскания, выполненные ООО «Инженер» г. Иваново в 2017 году;
- топографическая съемка земельного участка (М 1:500), выполненная ООО «Кадастровое Агентство «Эксперт» г. Иваново в 2017 году.

На территории проектирования существует геодезическая сеть для определения координат точек земной поверхности. Система координат – 1963 года.

2. Перечень и сведения о площади образуемого земельного участка, вид разрешенного использования образуемого земельного участка

Проект межевания территории выполняется для определения границ образуемого земельного участка под размещение трассы газопровода среднего давления для газоснабжения нежилого здания по адресу: Ивановская область, Ивановский район, д. Коляново, ул. Рябиновая, 7-В.

Для размещения проектируемого газопровода на период строительства отводятся земельный участок из кадастрового квартала 37:05:031601 площадью 22 м^2 и земельный участок из кадастрового квартала 37:05:031611 площадью 444 м^2, которые представляют собой территорию по трассе запроектированного линейного объекта шириной 4 метров, необходимую для выполнения комплекса подготовительных, земельных и строительно-монтажных работ.

Информация о земельных участках для отвода под строительство газопровода, предназначенного для газоснабжения нежилого здания по адресу: Ивановская область, Ивановский район, д. Коляново, ул. Рябиновая, 7-В

№ п/п	Кадастровый номер земельного участка	Категория земель	Вид разрешенного использования образуемых земельных участков	Форма собственности	Ширина полосы отвода (м)	Площадь полосы отвода (кв.м.)
:зу1	37:05:031601:зу1	земли населенных пунктов	Коммунальное обслуживание (под трассу газопровода) – 3.1	Собственность публично-правовых образований	4	22
:зу2	37:05:031611:зу2	земли населенных пунктов	Коммунальное обслуживание (под трассу газопровода) – 3.1	Собственность публично-правовых образований	4	444

3. Координаты характерных точек и углов поворота земельного участка под трассу газопровода, предназначенного для газоснабжения нежилого здания по адресу: Ивановская область, Ивановский район, д. Коляново, ул. Рябиновая, 7-В

№	X	Y
37:05:031601:зу1 (S=22 м^2)		
1	299945.69	214096.15
2	299941.82	214099.87
7	299944.53	214102.81
8	299948.43	214099.06
37:05:031611:зу2 (S=444 м^2)		
2	299941.82	214099.87
3	299863.08	214170.87
4	299869.06	214177.64
5	299871.90	214174.81
6	299868.70	214171.19
7	299944.53	214102.81

ПРОЕКТ МЕЖЕВАНИЯ ТЕРРИТОРИИ

Материалы по обоснованию проекта межевания территории

5. Материалы по обоснованию проекта межевания территории

Информация о границах существующих земельных участков, границах зон с особыми условиями использования территорий, местоположении существующих объектов капитального строительства, границах особо охраняемых природных территорий, границы территорий объектов культурного наследия, предусмотренная
ч. 7 ст. 43 Градостроительного кодекса Российской Федерации, содержится в материалах проекта планировки территории, в составе которого разрабатывается данный проект межевания территории.

Условные обозначения

Обозначение	Наименование
	Границы земельных участков
37:05:031611:604	Кадастровые номера земельных участков
	Границы кадастровых кварталов
37:05:031611	Номера кадастровых кварталов
	Красные линии
	Граница зоны планируемого размещения газопровода
	Трасса газопровода среднего давления проектируемая
	Газопровод среднего давления
	ВЛ-10 кВ
	ВЛ-0,4 кВ
	Электрический кабель
	Водопровод
	Канализация
	Напорная канализация
	Кабель связи
	Улица в жилой застройке

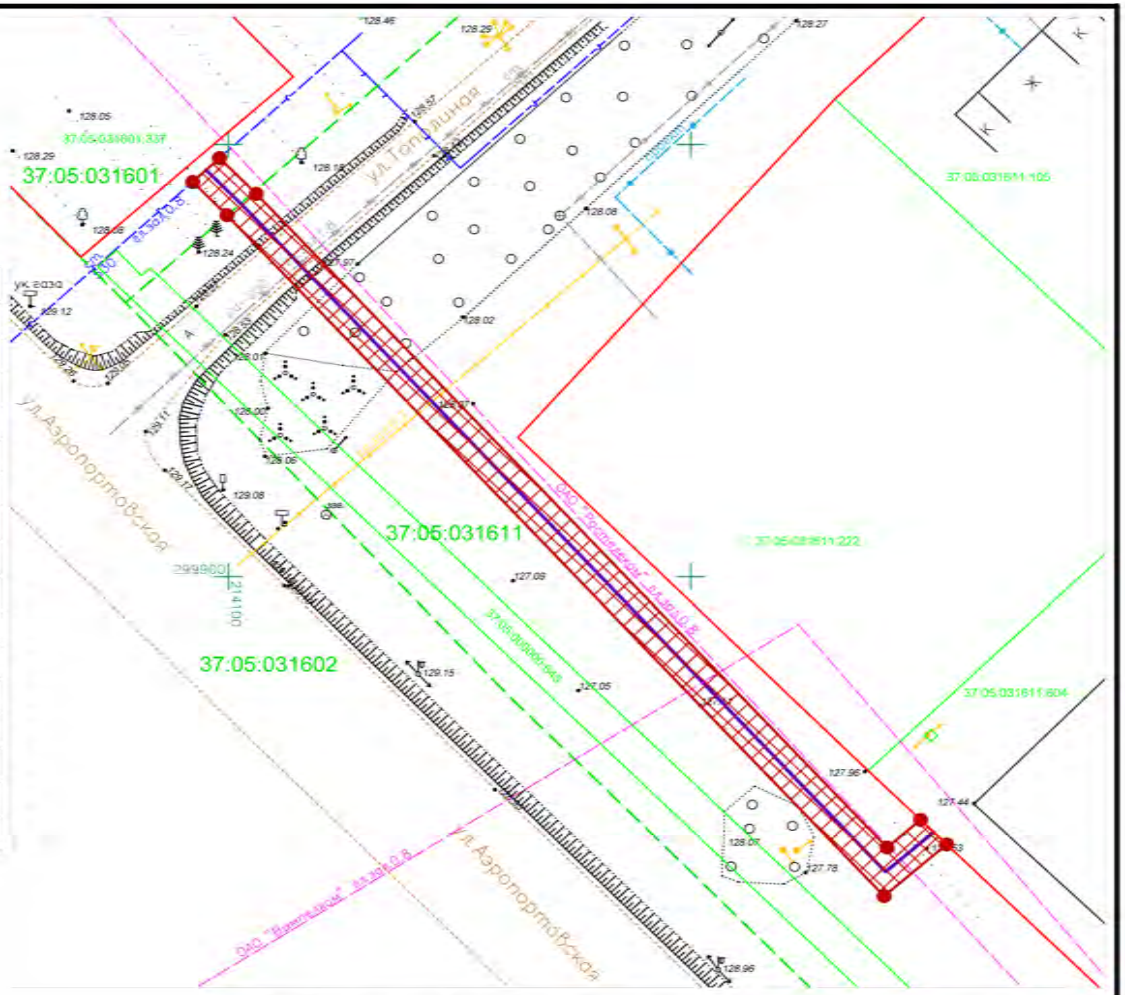

Изм.	Кол.уч.	Лист	№ док.	Подпись	Дата
ГИП		Панин С.А.			2017 г

Заказчик: филиал ОАО "Газпром газораспределение Иваново" в Ивановском районе

Строительство газопровода среднего давления для газоснабжения нежилого здания по адресу: Ивановская область, Ивановский район, д. Коляново, ул. Рябиновая, 7-В

Проект планировки территории	Стадия	Лист	Листов
	ППТ	1	1
Чертеж основной части проекта планировки территории М 1:500	ООО "Виктория-Строй"		

ИВАНОВСКИЙ МУНИЦИПАЛЬНЫЙ РАЙОН
ИВАНОВСКОЙ ОБЛАСТИ
АДМИНИСТРАЦИЯ
ИВАНОВСКОГО МУНИЦИПАЛЬНОГО РАЙОНА

П О С Т А Н О В Л Е Н И Е

от «14» декабря 2017 г. № 2450

г. Иваново

Об утверждении проекта внесения изменений в утвержденную документацию по планировке территории для строительства линейного объекта — газопровода среднего и низкого давления по адресу: Ивановская область, Ивановский район, д. Афанасово, ул. Успенская и ул. Солнечная

Руководствуясь статьями 45, 46 Градостроительного кодекса Российской Федерации, статьей 14 Федерального закона от 06.10.2003 № 131-ФЗ «Об общих принципах организации местного самоуправления в Российской Федерации», Уставом Ивановского муниципального района, Генеральным планом Богородского сельского поселения, утвержденным решением Совета Богородского сельского поселения от 07.04.2011 № 61, на основании протокола публичных слушаний по проекту внесения изменений в утвержденную документацию по планировке территории для строительства линейного объекта — газопровода среднего и низкого давления по адресу: Ивановская область, Ивановский район, д. Афанасово, ул. Успенская и ул. Солнечная, состоявшихся 30.11.2017, и заключения о результатах публичных слушаний по проекту внесения изменений в утвержденную документацию по планировке территории для строительства линейного объекта — газопровода среднего и низкого давления по адресу: Ивановская область, Ивановский район, д. Афанасово, ул. Успенская и ул. Солнечная от 30.11.2017, администрация Ивановского муниципального района

П О С Т А Н О В Л Я Е Т:

1. Утвердить проект внесения изменений в утвержденную документацию по планировке территории для строительства линейного объекта — газопровода среднего и низкого давления по адресу: Ивановская область, Ивановский район, д. Афанасово, ул. Успенская и ул. Солнечная.
2. Опубликовать настоящее постановление в соответствии с Уставом Ивановского муниципального района и разместить на официальном сайте Ивановского муниципального района в сети Интернет в течение 7 дней.
3. Контроль за исполнением настоящего постановления возложить на начальника Управления координации земельных отношений администрации Ивановского муниципального района А.Н. Орлову.
4. Постановление вступает в силу со дня его официального опубликования.

Глава Ивановского муниципального района **С.В. Низов**

ПРОЕКТ ПЛАНИРОВКИ ТЕРРИТОРИИ
(ВНЕСЕНИЕ ИЗМЕНЕНИЙ)

СОДЕРЖАНИЕ

Основная часть проекта планировки территории

Текстовая часть

1. Общие данные
2. Положение о характеристиках планируемого развития территории (характеристики объекта капитального строительства)
2.1 Сведения о линейном объекте и его краткая характеристика
2.2 Сведения о размещении линейного объекта на осваиваемой территории
2.3. Перечень сооружений, пересечений, примыканий, включая их характеристику, перечень инженерных коммуникаций, подлежащих переустройству

Графические материалы

1. Чертеж планировки территории М 1:500.

						ППТ и ПМТ		
Изм.	Кол.у	Лист	№ док.	Подпись	Дата			
						Проект планировки территории	Стадия	Лист	Листов
ГИП		Ердяков В.В.					П	1	9
							ООО «Стройпроект Иваново-Вознесенск»		
Н. контр.		Папин С.А.							

ПРОЕКТ ПЛАНИРОВКИ ТЕРРИТОРИИ
(ВНЕСЕНИЕ ИЗМЕНЕНИЙ)

Основная часть проекта планировки территории

1.Общие данные

В соответствии со ст. 41 Градостроительного кодекса Российской Федерации подготовка документации по планировке территории осуществляется в целях обеспечения устойчивого развития территорий, выделения элементов планировочной структуры (кварталов, микрорайонов, иных элементов), установления границ земельных участков, на которых расположены объекты капитального строительства, границ земельных участков, предназначенных для строительства и размещения линейных объектов.

Подготовка документации по планировке территории осуществляется на основании:

- Градостроительного кодекса Российской Федерации от 29.12.2004 № 190-ФЗ;
- Земельного кодекса Российской Федерации от 25.10.2001 № 136-ФЗ;
- Постановления Правительства Российской Федерации от 20.11.2000 № 878 «Об утверждении Правил охраны газораспределительных сетей»;
- Постановления Правительства Российской Федерации от 24.02.2009 № 160 «О порядке установления охранных зон объектов электросетевого хозяйства и особых условий использования земельных участков, расположенных в границах таких зон»;
- Постановления Правительства Российской Федерации от 09.06.1995 № 578 «Правила охраны линий и сооружений связи Российской Федерации»;
- Закона Ивановской области от 14.07.2008 № 82-ОЗ «О градостроительной деятельности на территории Ивановской области»;
- Постановления Правительства Ивановской области от 06.11.2009 № 313-п «Об утверждении нормативов градостроительного проектирования Ивановской области»;
- Генерального плана Богородского сельского поселения Ивановского муниципального района Ивановской области.

Основная цель разработки документации по планировке территории (внесение изменений) заключается в определении границ земель общего пользования, границ земельных участков для размещения объекта инженерной инфраструктуры.

В рамках проекта была собрана и проанализирована следующая исходная информация:

- современное использование территории на основании топографической съемки земельного участка (М 1:500), а также сведений государственного кадастра недвижимости, инвентаризационных данных по землепользованию;
- планировочные ограничения территории проектирования;
- решения по развитию территории проектирования в ранее разработанной градостроительной документации;
- современное состояние транспортного обслуживания территории, системы социального и коммунально-бытового обслуживания, а так же системы инженерно-технического обеспечения территории.

В процессе работы решены следующие задачи:

- произведен анализ сложившейся градостроительной ситуации, имеющейся градостроительной документации и действующих планировочных ограничений;
- определены параметры транспортного и инженерного обеспечения;
- разработаны схемы улично-дорожной сети и схемы движения транспорта с учетом планируемого развития территории;
- установлены границы зон с особыми условиями использования территории;
- установлены красные линии проектируемого объекта.

Основанием для разработки документации по планировке территории (внесение изменений) являются:

- техническое задание на выполнение работ по разработке проекта планировки территории;
- топографическая съемка земельного участка (М 1:500), выполненная ООО «Кадастровое Агентство «Эксперт» г. Иваново;
- технические условия, выданные филиалом ОАО «Газпром газораспределение Иваново» в Ивановском районе;
- постановление администрации Ивановского муниципального района от 31.10.2017 № 2074 «О внесении изменений в утвержденный проект планировки территории с проектом межевания территории в его составе для строительства линейного объекта — газопровода среднего и низкого давления по адресу: Иванов-

ская область, Ивановский район, д. Афанасово, ул. Успенская и ул. Солнечная».

2.Положение о характеристиках планируемого развития территории (характеристики объекта капитального строительства)

2.1. Сведения о линейном объекте и его краткая характеристика

Проект планировки территории (внесение изменений) выполняется для определения места размещения трассы газопровода среднего и низкого давления по адресу: Ивановская область, Ивановский район, д. Афанасово, ул. Успенская и ул. Солнечная.

Точкой врезки проектируемого газопровода является существующий подземный газопровод природного газа среднего давления III-й категории Ф 114х4,0 мм (сталь 20) Р = 0,26 МПа.

От точки врезки проектируемый газопровод среднего давления III-й категории прокладывается подземно 12 метров в северном направлении, далее 600 метров в юго-восточном направлении, затем 14,5 метра в южном направлении с установкой ГРПШ. После ГРПШ газопровод низкого давления IV-й категории прокладывается подземно 33,2 метра в восточном направлении, затем расходится в двух направлениях: первое направление – на север 26,6 метра, затем поворачивает в северо-восточном направлении 27 метров и далее в северном направлении 175 метров; второе направление – на юг 366 метров до точки врезки в газопровод низкого давления IV-й категории Ф 110х10,0 мм.

2.2. Сведения о размещении линейного объекта на осваиваемой территории

Трасса газопровода проходит по землям Богородского сельского поселения Ивановского муниципального района Ивановской области.

Трасса проектируемого линейного сооружения расположена на землях категории «земли населенных пунктов».

Для размещения проектируемого газопровода на период строительства отводится земельный участок из кадастрового квартала 37:05:020618 площадью 6675м ^{2}, который представляет собой территорию по трассе запроектированного линейного объекта, необходимую для выполнения комплекса подготовительных, земельных и строительно-монтажных работ.

После завершения строительных работ земельный участок подлежит рекультивации.

2.3. Перечень сооружений, пересечений, примыканий, включая их характеристику, перечень инженерных коммуникаций, подлежащих переустройству

Пересечение с подземными коммуникациями осуществляется в соответствии с требованиями СНиП 2.05.06-85* и техническими условиями владельцев коммуникаций.

Трасса проектируемого объекта пересекает газопроводы низкого давления, водопроводные сети и электрический кабель, который предлагается заключить в асбестоцементную трубу Ф 100 мм.

Подлежащие переустройству коммуникации отсутствуют.

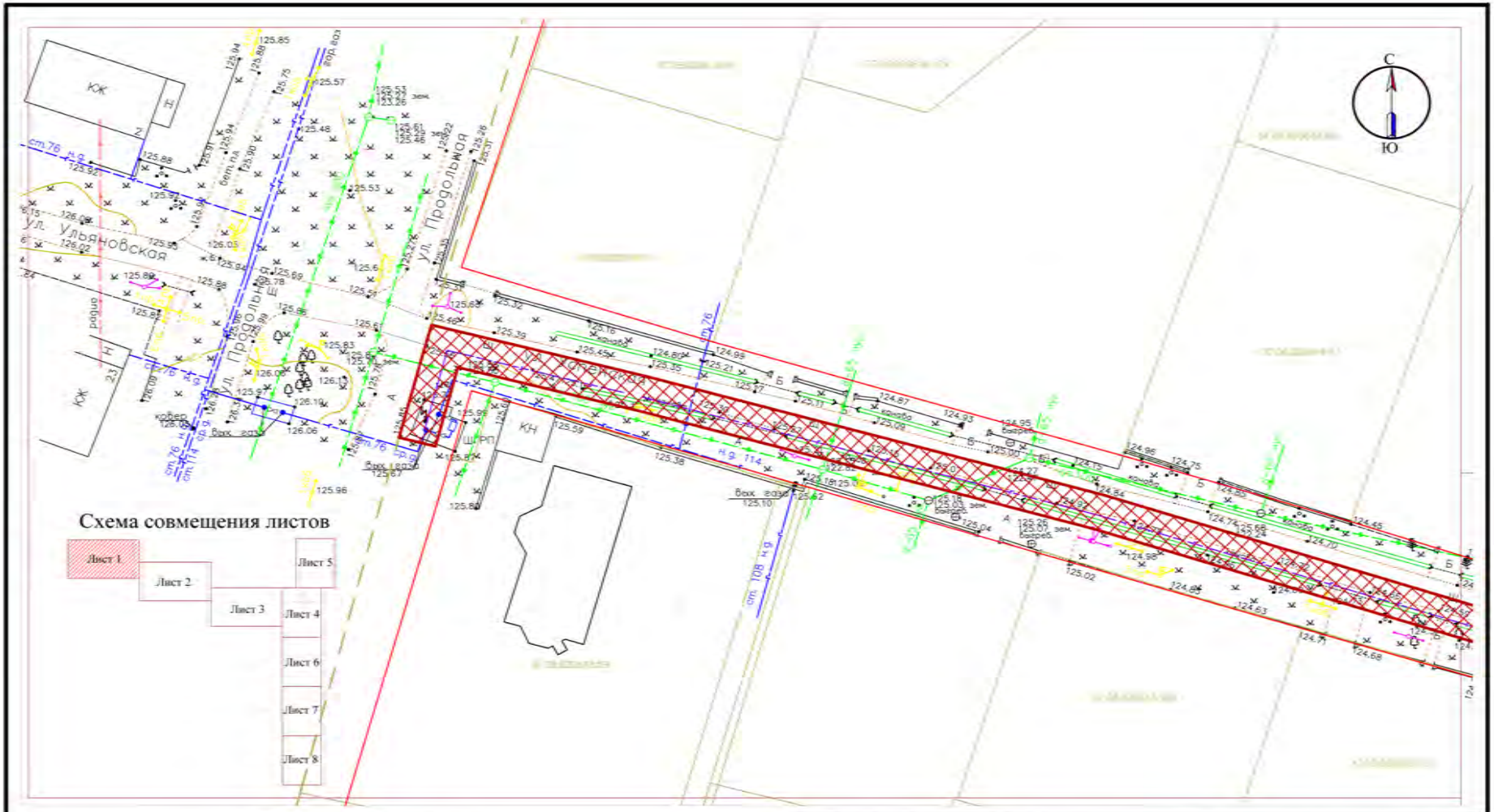

Условные обозначения

Обозначение на ГП	Наименование		
	Красные линии		Газопровод
	Границы земельных участков		ВЛ-0,4 кВ
	Кадастровые номера земельных участков		Линия связи
	Границы кадастровых кварталов		Кабель связи
	Граница зоны планируемого размещения проектируемого газопровода		Водопровод
			Автомобильная дорога

Изм.	Кол.уч.	Лист	№ док.	Подпись	Дата
ГИП		Ерояков В.В.			2017 г
Н. контр.		Папин С.А.			2017 г

Заказчик: филиал ОАО "Газпром газораспределение Иваново" в Ивановском районе

Документация по планировке территории для строительства газопровода среднего и низкого давления по адресу: Ивановская обл., Ивановский район, д. Афанасово, ул. Успенская и ул. Солнечная

Проект планировки территории	Стадия	Лист	Листов
	ППТ	1	8
Чертеж основной части проекта планировки территории М 1:500	ООО "Стройпроект Иваново-Вознесенск"		

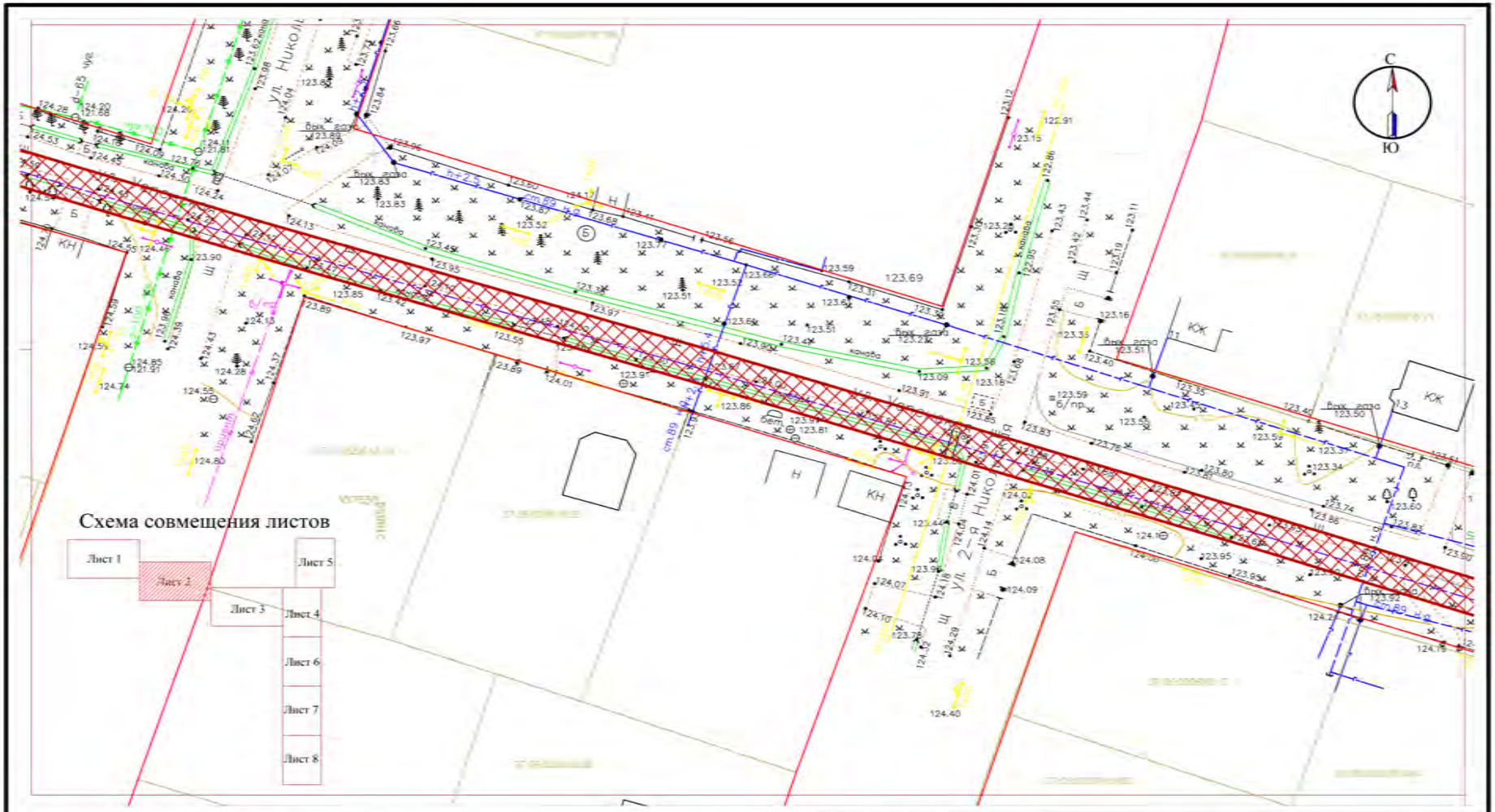

Условные обозначения

Обозначение на ГП	Наименование		
	Красные линии		Газопровод
	Границы земельных участков		ВЛ-0,4 кВ
	Кадастровые номера земельных участков		Линия связи
	Границы кадастровых кварталов		Кабель связи
	Граница зоны планируемого размещения проектируемого газопровода		Водопровод
			Автомобильная дорога

Изм.	Кол.уч.	Лист	№ док.	Подпись	Дата
ГИП		Ердяков В.В.			2017 г
Н. контр.		Папин С.А.			2017 г

Заказчик: филиал ОАО "Газпром газораспределение Иваново" в Ивановском районе

Документация по планировке территории для строительства газопровода среднего и низкого давления по адресу: Ивановская обл., Ивановский район, д. Афанасово, ул. Успенская и ул. Солнечная

Проект планировки территории	Стадия	Лист	Листов
	ППТ	2	8
Чертеж основной части проекта планировки территории М 1:500	ООО "Стройпроект Иваново-Вознесенск"		

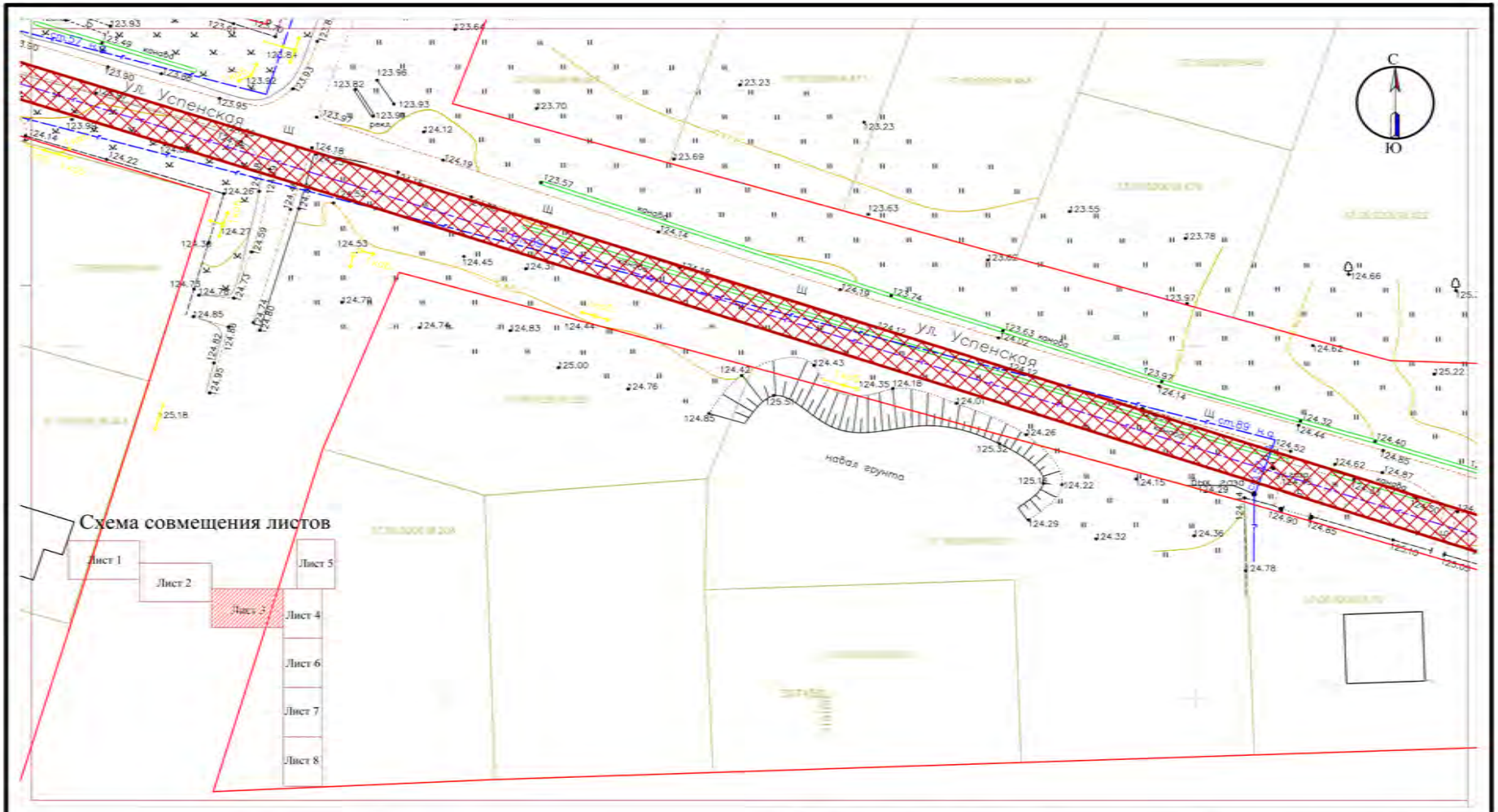

Условные обозначения

Обозначение на ГП	Наименование		
	Красные линии		Газопровод
	Границы земельных участков		ВЛ-0,4 кВ
	Кадастровые номера земельных участков		Линия связи
	Границы кадастровых кварталов		Кабель связи
	Граница зоны планируемого размещения проектируемого газопровода		Водопровод
			Автомобильная дорога

Изм.	Кол.уч.	Лист	№ док.	Подпись	Дата	Заказчик: филиал ОАО "Газпром газораспределение Иваново" в Ивановском районе		
						Документация по планировке территории для строительства газопровода среднего и низкого давления по адресу: Ивановская обл., Ивановский район, д. Афанасово, ул. Успенская и ул. Солнечная		
ГИП		Ердяков В.В.			2017 г.	Проект планировки территории	Стадия: ППТ	Лист: 3 / Листов: 8
Н. контр.		Панин С.А.			2017 г.	Чертеж основной части проекта планировки территории М 1:500	ООО "Стройпроект Иваново-Вознесенск"	

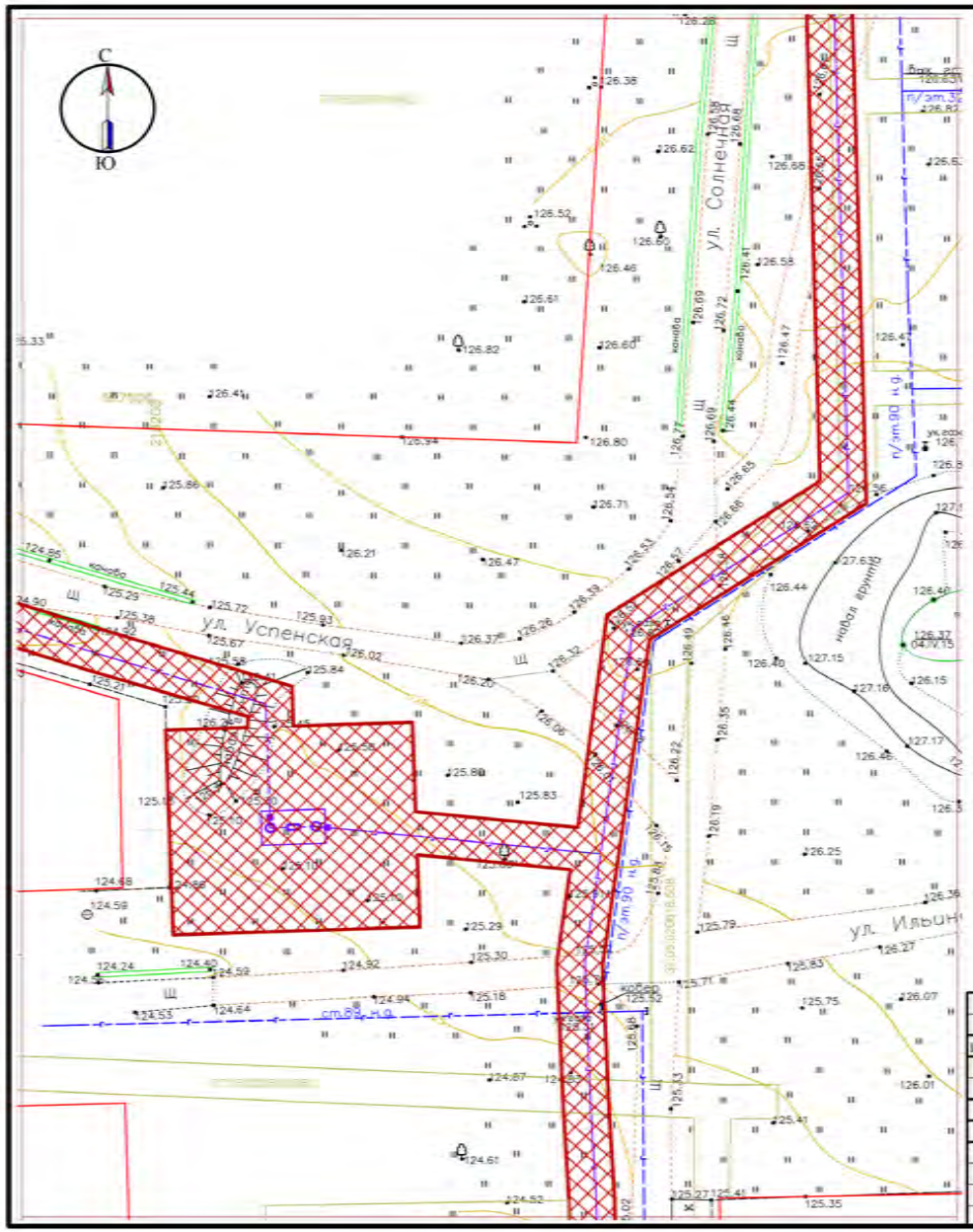

Условные обозначения

Обозначение на ГП	Наименование
	Красные линии
	Границы земельных участков
	Кадастровые номера земельных участков
	Границы кадастровых кварталов
	Граница зоны планируемого размещения проектируемого газопровода
	Газопровод
	ВЛ-0,4 кВ
	Линия связи
	Кабель связи
	Водопровод
	Автомобильная дорога

Схема совмещения листов

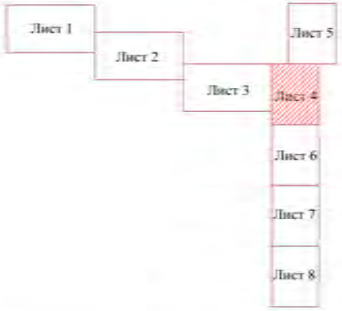

Изм.	Кол.уч.	Лист	№ док.	Подпись	Дата	Заказчик: филиал ОАО "Газпром газораспределение Иваново" в Ивановском районе		
						Документация по планировке территории для строительства газопровода среднего и низкого давления по адресу: Ивановская обл., Ивановский район, д. Афанасово, ул. Успенская и ул. Солнечная		
ГИП		Ердяков В.В.			2017 г.	Проект планировки территории	Стадия	Лист	Листов
							ППТ	4	8
Н. контр.		Пашин С.А.			2017 г.	Чертеж основной части проекта планировки территории М 1:500	ООО "Стройпроект Иваново-Вознесенск"		

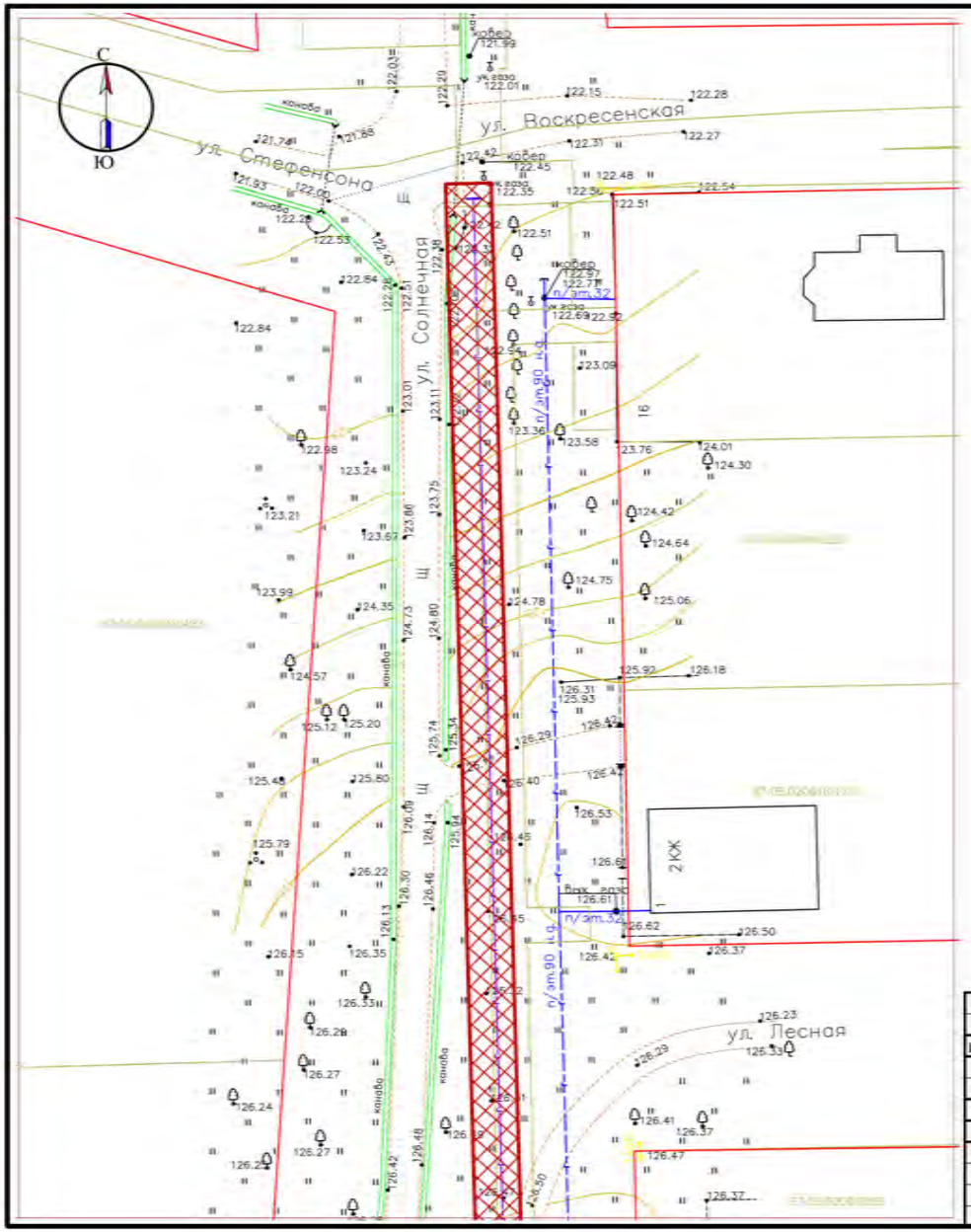

Условные обозначения

Обозначение на ГП	Наименование
	Красные линии
	Границы земельных участков
	Кадастровые номера земельных участков
	Границы кадастровых кварталов
	Граница зоны планируемого размещения проектируемого газопровода
	Газопровод
	ВЛ-0,4 кВ
	Линия связи
	Кабель связи
	Водопровод
	Автомобильная дорога

Схема совмещения листов

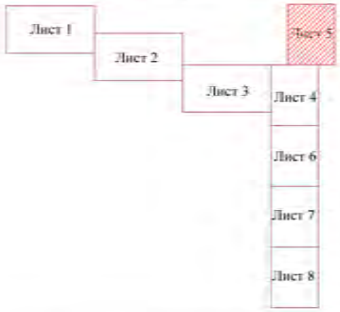

Изм.	Кол.уч.	Лист	№ док.	Подпись	Дата
ГИП		Ердяков В.В.			2017 г
Н. контр.		Папин С.А.			2017 г

Заказчик: филиал ОАО "Газпром газораспределение Иваново" в Ивановском районе

Документация по планировке территории для строительства газопровода среднего и низкого давления по адресу: Ивановская обл., Ивановский район, д. Афанасово, ул. Успенская и ул. Солнечная

Проект планировки территории	Стадия	Лист	Листов
	ППТ	5	8
Чертеж основной части проекта планировки территории М 1:500	ООО "Стройпроект Иваново-Вознесенск"		

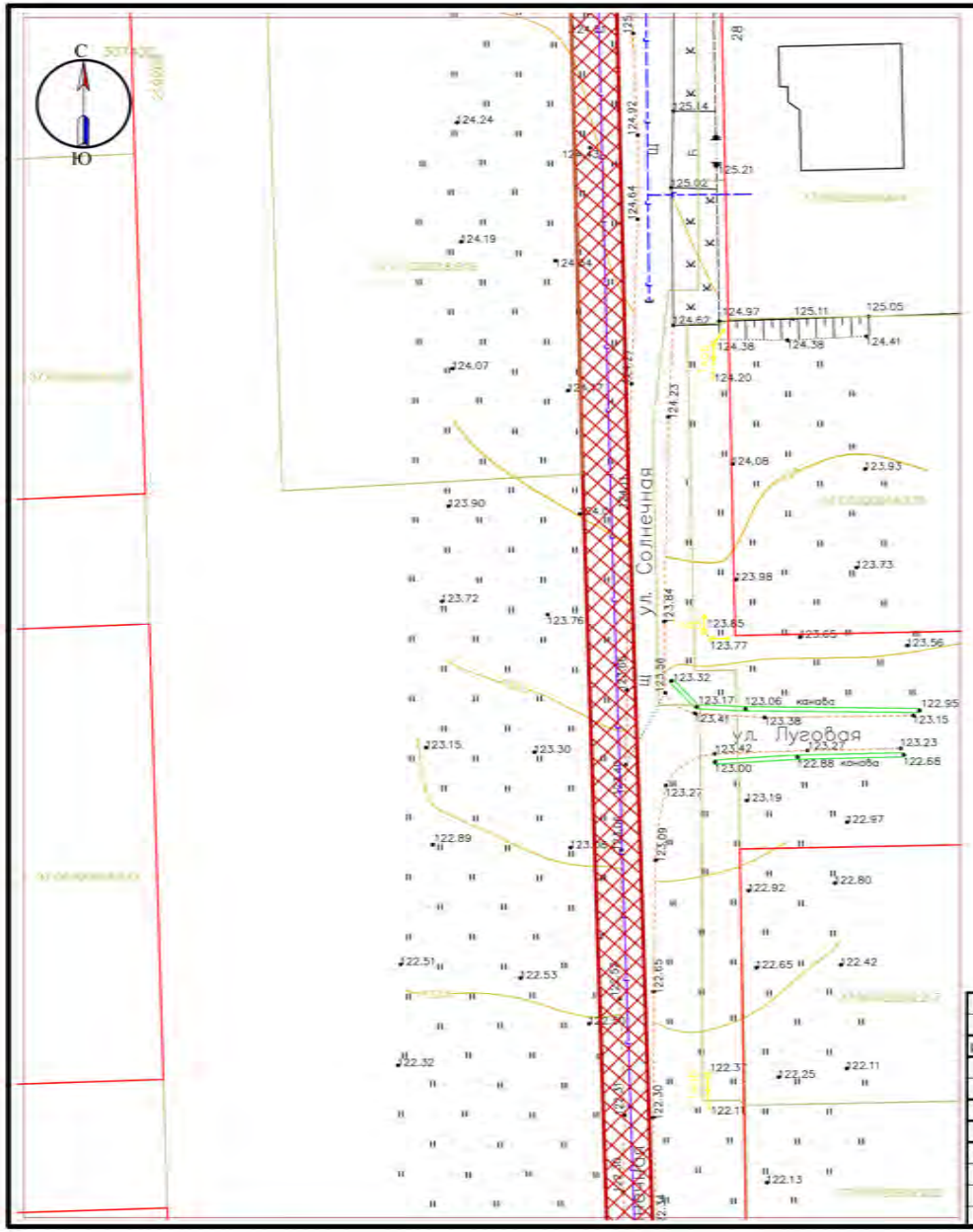

Условные обозначения

Обозначение на ГП	Наименование
	Красные линии
	Границы земельных участков
	Кадастровые номера земельных участков
	Границы кадастровых кварталов
	Граница зоны планируемого размещения проектируемого газопровода
	Газопровод
	ВЛ-0,4 кВ
	Линия связи
	Кабель связи
	Водопровод
	Автомобильная дорога

Схема совмещения листов

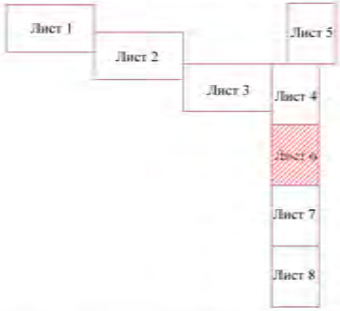

Изм.	Кол.уч.	Лист	№ док.	Подпись	Дата
ГИП		Ердяков В.В.			2017 г.
Н. контр.		Папин С.А.			2017 г.

Заказчик: филиал ОАО "Газпром газораспределение Иваново" в Ивановском районе

Документация по планировке территории для строительства газопровода среднего и низкого давления по адресу: Ивановская обл., Ивановский район, д. Афанасово, ул. Успенская и ул. Солнечная

Проект планировки территории	Стадия	Лист	Листов
	ППТ	6	8
Чертеж основной части проекта планировки территории М 1:500	ООО "Стройпроект Иваново-Вознесенск"		

Условные обозначения

Обозначение на ГП	Наименование
	Красные линии
	Границы земельных участков
	Кадастровые номера земельных участков
	Границы кадастровых кварталов
	Граница зоны планируемого размещения проектируемого газопровода
	Газопровод
	ВЛ-0,4 кВ
	Линия связи
	Кабель связи
	Водопровод
	Автомобильная дорога

Схема совмещения листов

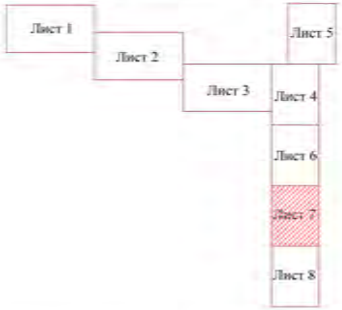

Изм.	Кол.уч.	Лист	№ док.	Подпись	Дата	Заказчик: филиал ОАО "Газпром газораспределение Иваново" в Ивановском районе		
						Документация по планировке территории для строительства газопровода среднего и низкого давления по адресу: Ивановская обл., Ивановский район, д. Афанасово, ул. Успенская и ул. Солнечная		
ГИП		Ердяков В.В.			2017 г	Проект планировки территории	Стадия	Лист	Листов
							ППТ	7	8
Н. контр.		Нанин С.А.			2017 г	Чертеж основной части проекта планировки территории М 1:500	ООО "Стройпроект Иваново-Вознесенск"		

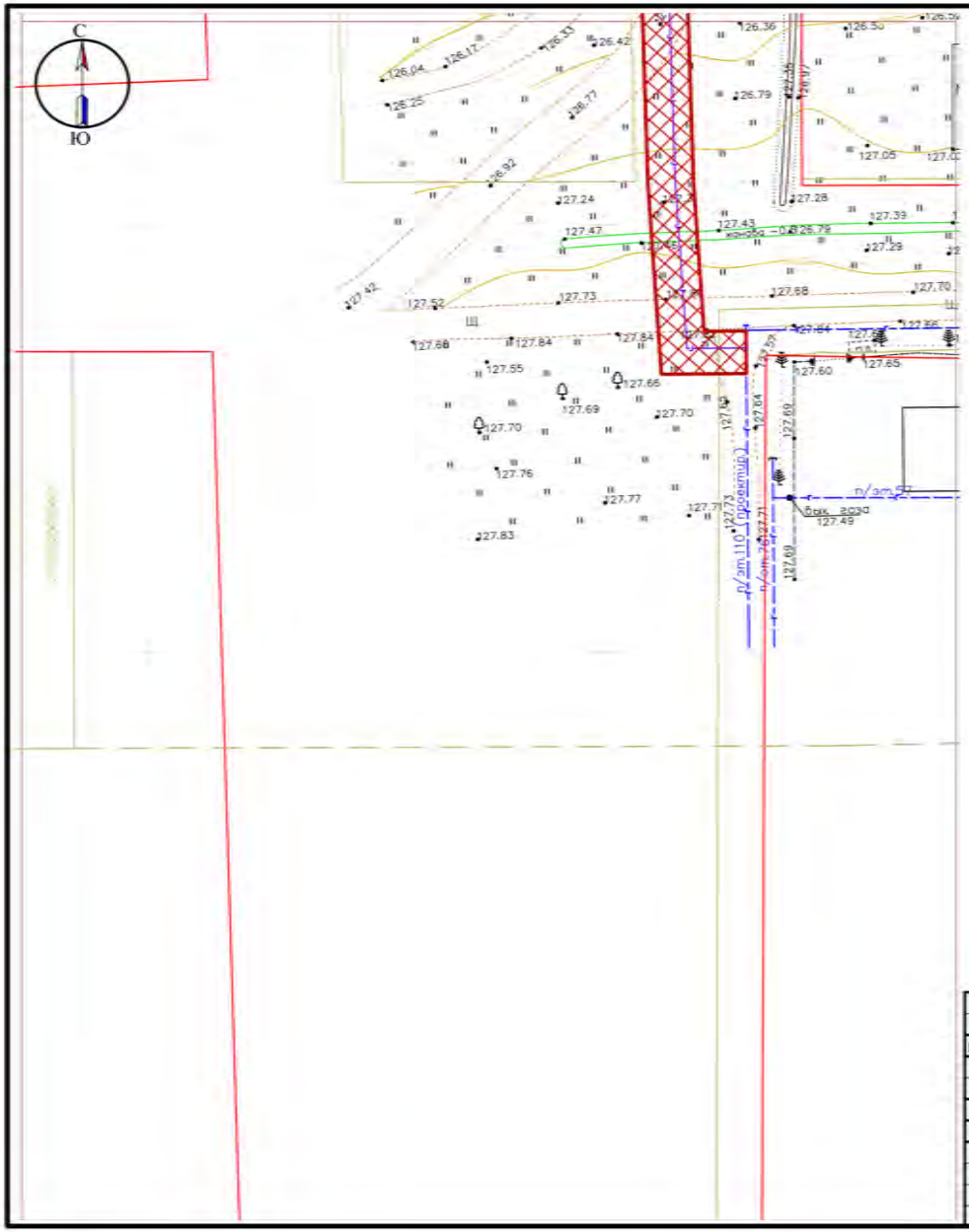

Условные обозначения

Обозначение на ГП	Наименование
	Красные линии
	Границы земельных участков
	Кадастровые номера земельных участков
	Границы кадастровых кварталов
	Граница зоны планируемого размещения проектируемого газопровода
	Газопровод
	ВЛ-0,4 кВ
	Линия связи
	Кабель связи
	Водопровод
	Автомобильная дорога

Схема совмещения листов

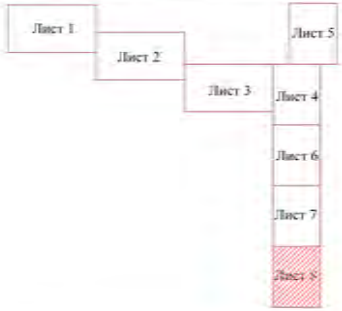

						Заказчик: филиал ОАО "Газпром газораспределение Иваново" в Ивановском районе
Изм.	Кол.уч.	Лист	№ док.	Подпись	Дата	Документация по планировке территории для строительства газопровода среднего и низкого давления по адресу: Ивановская обл., Ивановский район, д. Афанасово, ул. Успенская и ул. Солнечная
ГИП		Ерляков В.В.			2017 г.	Проект планировки территории — Стадия: ППТ; Лист: 8; Листов: 8
Н. контр.		Нанин С.А.			2017 г.	Чертеж основной части проекта планировки территории М 1:500 — ООО "Стройпроект Иваново-Вознесенск"

ПРОЕКТ МЕЖЕВАНИЯ ТЕРРИТОРИИ
(ВНЕСЕНИЕ ИЗМЕНЕНИЙ)

СОДЕРЖАНИЕ

Текстовая часть

1. Общие данные
2. Перечень и сведения о площади образуемых земельных участков, вид разрешенного использования образуемых земельных участков
3. Координаты характерных точек и углов поворота проектируемой трассы газопровода среднего и низкого давления по адресу: Ивановская область, Ивановский район, д. Афанасово, ул. Успенская и ул. Солнечная.

Графические материалы

1. Чертеж межевания территории М 1:500.

						Строительство газопровода среднего и низкого давления по адресу: Ивановская область, Ивановский район, д. Афанасово, ул. Успенская и ул. Солнечная			
Изм.	Кол.уч.	Лист	№ док.	Подпись	Дата				
						Проект межевания территории	Стадия	Лист	Листов
ГИП		Ердяков В.В.					П	1	7
Н. контр.		Папин С.А.					ООО «Стройпроект Иваново-Вознесенск»		

1. Общие данные

Проект межевания территории (внесение изменений) под размещение проектируемой трассы газопровода среднего и низкого давления по адресу: Ивановская область, Ивановский район, д. Афанасово, ул. Успенская и ул. Солнечная, выполнен в составе проекта планировки территории данного объекта и на основании:

- Градостроительного кодекса Российской Федерации от 29.12.2004 № 190-ФЗ;
- Земельного кодекса Российской Федерации от 25.10.2001 № 136-ФЗ;
- Постановления Правительства Российской Федерации от 20.11.2000 № 878 «Об утверждении Правил охраны газораспределительных сетей»;
- Постановления Правительства Российской Федерации от 24.02.2009 № 160 «О порядке установления охранных зон объектов электросетевого хозяйства и особых условий использования земельных участков, расположенных в границах таких зон»;
- Постановления Правительства Российской Федерации от 09.06.1995 № 578 «Правила охраны линий и сооружений связи Российской Федерации»;
- Закона Ивановской области от 14.07.2008 № 82-ОЗ «О градостроительной деятельности на территории Ивановской области»;
- Постановления Правительства Ивановской области от 06.11.2009 № 313-п «Об утверждении нормативов градостроительного проектирования Ивановской области»;
- Правил землепользования и застройки Богородского сельского поселения Ивановского муниципального района Ивановской области.

Используемые исходные материалы:

- кадастровый план территории кадастрового квартала 37:05:020618, содержащий информацию о земельных участках в пределах границ проектирования, учтенных (зарегистрированных) в государственном земельном кадастре, об установленных сервитутах и иных обременениях земельных участков;
- инженерно-геологические изыскания;
- топографическая съемка М 1:500.

На территории проектирования существует геодезическая сеть для определения координат точек земной поверхности. Система координат СК-1963г.

Образуемые земельные участки будут относиться к территориям общего пользования.

2. Перечень и сведения о площади образуемого земельного участка, вид разрешенного использования образуемого земельного участка

Проект межевания территории (внесение изменений) выполняется для определения границ образуемого земельного участка под размещение трассы газопровода среднего и низкого давления по адресу: Ивановская область, Ивановский район, д. Афанасово, ул. Успенская и ул. Солнечная.

Для размещения проектируемого газопровода на период строительства отводятся земельный участок из кадастрового квартала 37:05:020618 площадью 4932 м^2, часть земельного участка с кадастровым номером 37:05:020618:579 площадью 1073 м^2, часть земельного участка с кадастровым номером 37:05:000000:1279 площадью 124 м^2, часть земельного участка с кадастровым номером 37:05:020618:508 площадью 478 м^2, часть земельного участка с кадастровым номером 37:05:020618:490 площадью 10 м^2, часть земельного участка с кадастровым номером 37:05:020618:361 площадью 20 м^2, часть земельного участка с кадастровым номером 37:05:000000:1216 площадью 23 м^2, часть земельного участка с кадастровым номером 37:05:000000:1052 площадью 15 м^2, которые представляют собой территорию по трассе запроектированного линейного объекта шириной 5 метров, необходимую для выполнения комплекса подготовительных, земельных и строительно-монтажных работ.

Информация о земельных участках для отвода под строительство газопровода
среднего и низкого давления по адресу: Ивановская область, Ивановский район,
д. Афанасово, ул. Успенская и ул. Солнечная

№ п/п	Кадастровый номер земельного участка (номер квартала)	Категория земель	Вид разрешенного использования образуемых земельных участков	Форма собственности	Ширина полосы отвода (м)	Площадь полосы отвода (м^2)
:зу1	37:05:020618	земли населенных пунктов	Коммунальное обслуживание (под трассу газопровода) – 3.1	Собственность публично-правовых образований	5,0	4932
:зу2	37:05:020618:579	земли населенных пунктов	Коммунальное обслуживание (под трассу газопровода) – 3.1	Собственность публично-правовых образований	5,0	1073
:зу3	37:05:000000:1279	земли населенных пунктов	Коммунальное обслуживание (под трассу газопровода) – 3.1	Собственность публично-правовых образований	5,0	124
:зу4	37:05:020618:508	земли населенных пунктов	Коммунальное обслуживание (под трассу газопровода) – 3.1	Собственность публично-правовых образований	5,0	478
:зу5	37:05:020618:490	земли населенных пунктов	Коммунальное обслуживание (под трассу газопровода) – 3.1	Собственность публично-правовых образований	5,0	10
:зу6	37:05:020618:361	земли населенных пунктов	Коммунальное обслуживание (под трассу газопровода) – 3.1	Собственность публично-правовых образований	5,0	20
:зу7	37:05:000000:1216	земли населенных пунктов	Коммунальное обслуживание (под трассу газопровода) – 3.1	Собственность публично-правовых образований	5,0	23
:зу8	37:05:000000:1052	земли населенных пунктов	Коммунальное обслуживание (под трассу газопровода) – 3.1	Собственность публично-правовых образований	5,0	15

3. Координаты характерных точек и углов поворота полосы отвода под строительство газопровода среднего и низкого давления по адресу: Ивановская область, Ивановский район, д. Афанасово, ул. Успенская и ул. Солнечная

№	X	Y
37:05:020618:зу1/1 (S=2814 м^2)		
1	307622.15	218667.54
2	307623.39	218662.70
3	307634.68	218665.72
4	307635.97	218666.08
5	307627.78	218699.39
6	307611.35	218758.82
7	307581.38	218854.00
8	307558.27	218930.14
9	307556.56	218936.24

10	307530.82	219018.73
11	307529.60	219023.17
12	307524.82	219041.27
13	307519.28	219056.74
14	307512.64	219036.30
15	307507.46	219089.23
16	307484.74	219161.05
17	307473.23	219195.77
18	307466.86	219215.72
19	307462.20	219215.88
20	307462.65	219228.90
21	307452.16	219229.26
22	307450.32	219247.04
23	307475.21	219250.22
24	307475.73	219250.99
25	307449.07	219251.74
26	307434.16	219249.73
27	307420.73	219250.31
28	307420.96	219245.29
29	307434.39	219244.72
30	307445.38	219246.20
31	307447.12	219229.44
32	307438.66	219229.73
33	307437.74	219202.71
34	307461.72	219201.89
35	307462.03	219210.88
36	307463.33	219210.90
37	307468.48	219194.22
38	307520.82	219037.33
39	307543.25	218968.68
40	307567.66	218891.66
41	307585.98	218832.06
42	307610.44	218755.13
43	307615.27	218737.77
44	307627.21	218694.59
45	307633.39	218670.55
37:05:020618:зу1/2 (S=35 м^2)		
46	307479.03	219255.91
47	307488.38	219269.81
48	307488.41	219270.71
49	307474.94	219256.03
37:05:020618:зу1/3 (S=420 м^2)		
50	307493.52	219273.49
51	307666.16	219268.88

52	307666.21	219270.19
53	307663.49	219270.25
54	307663.52	219270.91
55	307612.21	219273.09
56	307493.60	219275.70
37:05:020618:зу1/4 (S=1613 м^2)		
57	307416.69	219250.48
58	307406.83	219251.06
59	307351.36	219252.34
60	307104.93	219259.81
61	307094.45	219260.50
62	307094.29	219255.50
63	307104.69	219254.82
64	307351.24	219247.34
65	307406.63	219246.06
66	307416.91	219245.50
37:05:020618:зу1/5 (S=6 м^2)		
67	307488.68	219278.62
68	307488.28	219278.63
69	307482.93	219270.68
70	307488.65	219276.91
37:05:020618:зу1/6 (S=44 м^2)		
71	307089.97	219260.81
72	307087.54	219260.97
73	307087.55	219262.63
74	307082.55	219262.62
75	307082.50	219256.30
76	307089.72	219255.81
37:05:020618:579:зу2/1 (S=1004 м^2)		
4	307635.97	218666.08
5	307627.78	218699.39
6	307611.35	218758.82
7	307581.38	218854.00
8	307558.27	218930.14
9	307556.56	218936.24
10	307530.82	219018.73
11	307529.60	219023.17
12	307524.82	219041.27
77	307548.01	218970.21
78	307572.44	218893.15
75	307590.76	218833.55
80	307615.23	218756.56
81	307620.09	218739.10
82	307632.05	218695.88

83	307639.42	218667.04
37:05:020618:579:зу2/2 (S=69 м^2)		
12	307524.82	219041.27
13	307519.28	219056.74
14	307512.64	219036.30
15	307507.46	219089.23
16	307484.74	219161.05
37:05:000000:1279:зу3/1 (S=67 м^2)		
24	307475.73	219250.99
46	307479.03	219255.91
49	307474.94	219256.03
84	307474.09	219255.11
85	307472.47	219255.11
86	307472.31	219254.88
25	307449.07	219251.74
37:05:000000:1279:зу3/2 (S=1 м^2)		
48	307488.41	219270.71
47	307488.38	219269.81
87	307490.54	219273.03
37:05:000000:1279:зу3/3 (S=3 м^2)		
88	307491.02	219273.56
50	307493.52	219273.49
56	307493.60	219275.70
89	307493.00	219275.71
37:05:000000:1279:зу3/4 (S=1 м^2)		
67	307488.68	219278.62
70	307488.65	219276.91
90	307490.18	219278.58
37:05:000000:1279:зу3/5 (S=52 м^2)		
55	307612.21	219273.09
54	307663.52	219270.91
91	307663.64	219273.95
92	307651.36	219274.28
93	307651.31	219272.23
37:05:020618:508:зу4 (S=478 м^2)		
85	307472.47	219255.11
84	307474.09	219255.11
49	307474.94	219256.03
48	307488.41	219270.71
87	307490.54	219273.03
88	307491.02	219273.56
89	307493.00	219275.71
56	307493.60	219275.70
55	307612.21	219273.09

93	307651.31	219272.23
92	307651.36	219274.28
90	307490.18	219278.58
70	307488.65	219276.91
69	307482.93	219270.68
37:05:020618:490:зу5 (S=10 м^2)		
52	307666.21	219270.19
53	307663.49	219270.25
54	307663.52	219270.91
91	307663.64	219273.95
94	307666.31	219273.88
37:05:020618:361:зу6 (S=20 м^2)		
28	307420.96	219245.29
27	307420.73	219250.31
57	307416.69	219250.48
66	307416.91	219245.50
37:05:000000:1216:зу7 (S=23 м^2)		
61	307094.45	219260.50
62	307094.29	219255.50
76	307089.72	219255.81
71	307089.97	219260.81
37:05:000000:1052:зу8 (S=15 м^2)		
73	307087.55	219262.63
74	307082.55	219262.62
95	307082.58	219265.60
96	307087.58	219265.56

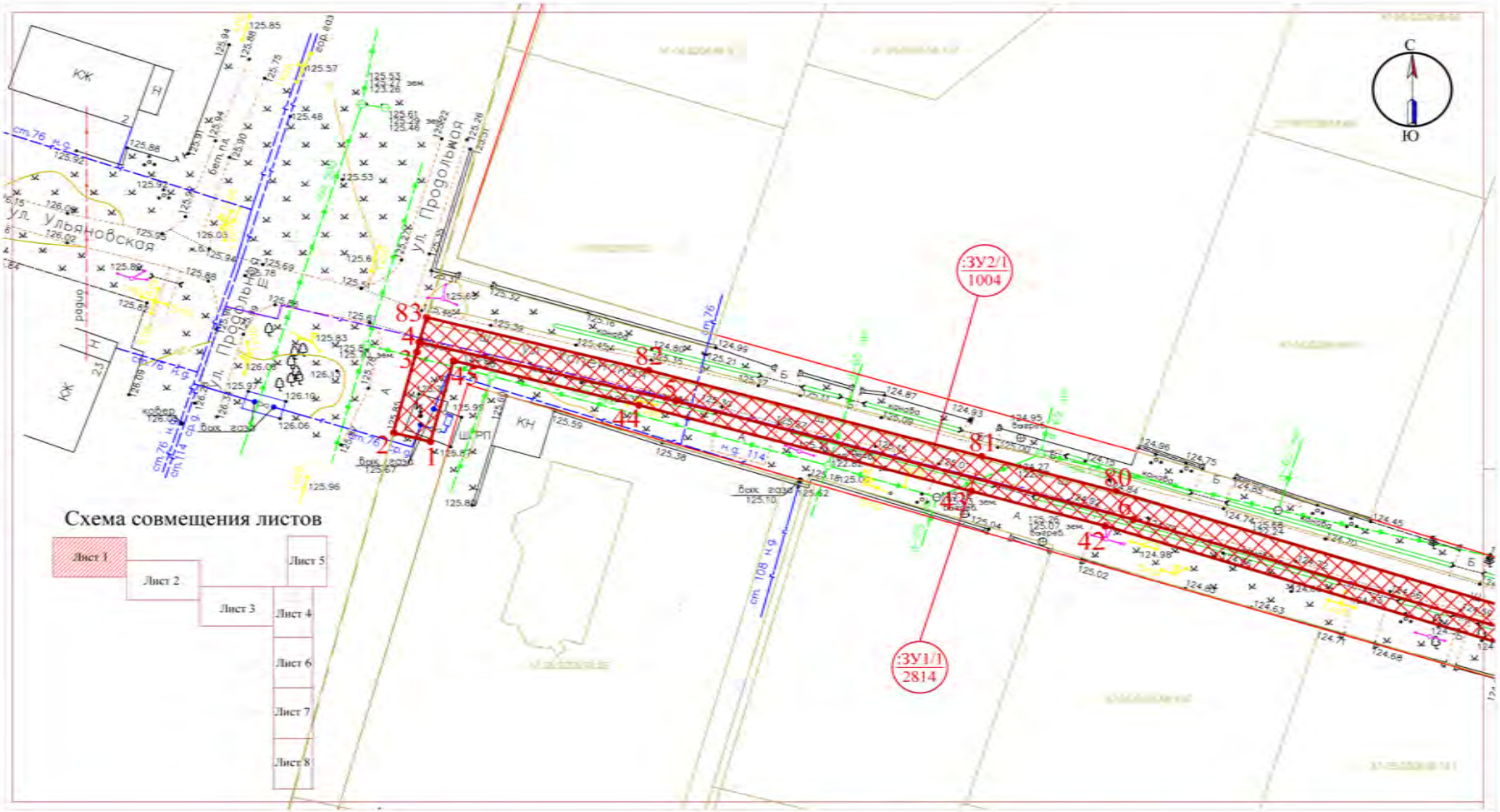

Условные обозначения

Обозначение на ГП	Наименование		
	Красные линии		Газопровод
	Границы земельных участков		ВЛ-0,4 кВ
	Кадастровые номера земельных участков		Линия связи
	Границы кадастровых кварталов		Кабель связи
	Граница зоны планируемого размещения проектируемого газопровода		Водопровод
			Автомобильная дорога

Изм.	Кол.уч.	Лист	№ док.	Подпись	Дата	Заказчик: филиал ОАО "Газпром газораспределение Иваново" в Ивановском районе		
						Документация по планировке территории для строительства газопровода среднего и низкого давления по адресу: Ивановская обл., Ивановский район, д. Афанасово, ул. Успенская и ул. Солнечная		
ГИП		Ердяков В.В.			2017 г.	Проект межевания территории	Стадия	Лист	Листов
							ПМТ	1	8
Н. контр.		Папин С.А.			2017 г.	Чертеж межевания территории М 1:500	ООО "Стройпроект Иваново-Вознесенск"		

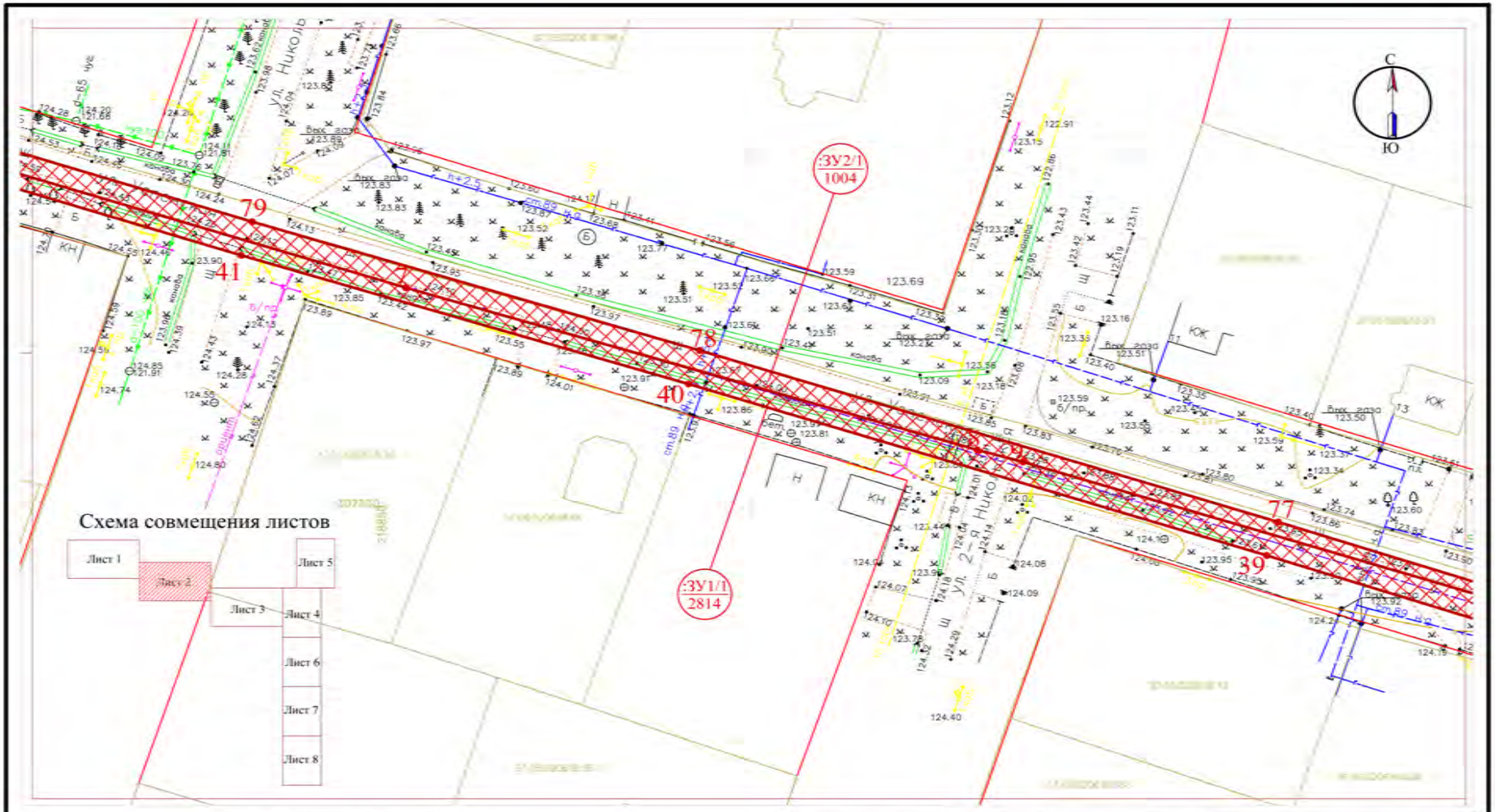

Условные обозначения

Обозначение на ГП	Наименование		
	Красные линии		Газопровод
	Границы земельных участков		ВЛ-0,4 кВ
	Кадастровые номера земельных участков		Линия связи
	Границы кадастровых кварталов		Кабель связи
	Граница зоны планируемого размещения проектируемого газопровода		Водопровод
			Автомобильная дорога

Изм.	Кол.уч.	Лист	№ док.	Подпись	Дата
ГИП		Ердяков В.В.			2017 г.
Н. контр.		Папин С.А.			2017 г.

Заказчик: филиал ОАО "Газпром газораспределение Иваново" в Ивановском районе

Документация по планировке территории для строительства газопровода среднего и низкого давления по адресу: Ивановская обл., Ивановский район, д. Афанасово, ул. Успенская и ул. Солнечная

Проект межевания территории	Стадия	Лист	Листов
	ПМТ	2	8
Чертеж межевания территории М 1:500	ООО "Стройпроект Иваново-Вознесенск"		

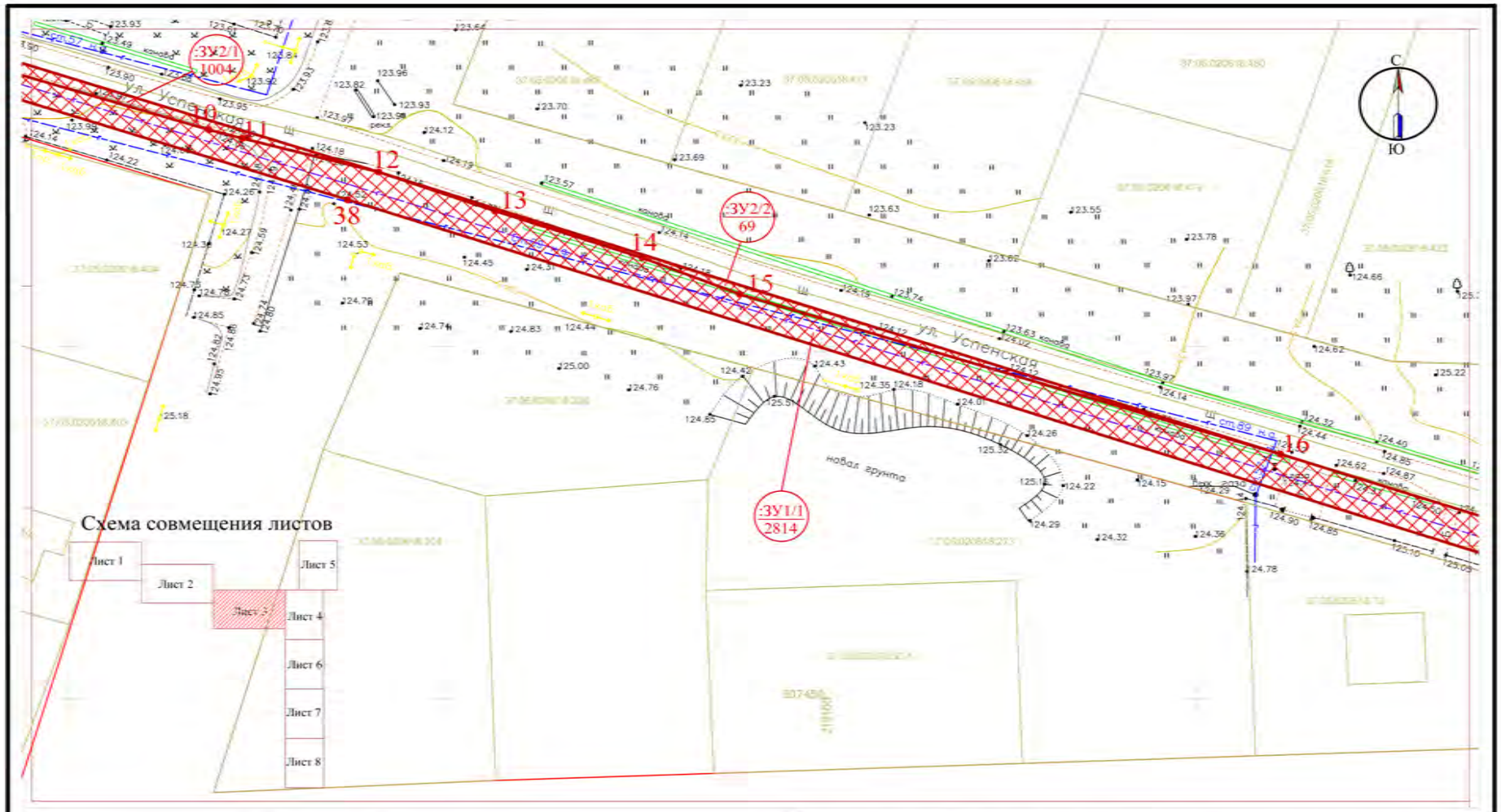

Условные обозначения

Обозначение на ГП	Наименование		
	Красные линии		Газопровод
	Границы земельных участков		ВЛ-0,4 кВ
	Кадастровые номера земельных участков		Линия связи
	Границы кадастровых кварталов		Кабель связи
	Граница зоны планируемого размещения проектируемого газопровода		Водопровод
			Автомобильная дорога

Изм.	Кол.уч.	Лист	№ док.	Подпись	Дата
ГИП		Ердяков В.В.			2017 г
Н. контр.		Папин С.А.			2017 г

Заказчик: филиал ОАО "Газпром газораспределение Иваново" в Ивановском районе

Документация по планировке территории для строительства газопровода среднего и низкого давления по адресу: Ивановская обл., Ивановский район, д. Афанасово, ул. Успенская и ул. Солнечная

Проект межевания территории	Стадия	Лист	Листов
	ПМТ	3	8
Чертеж межевания территории М 1:500	ООО "Стройпроект Иваново-Вознесенск"		

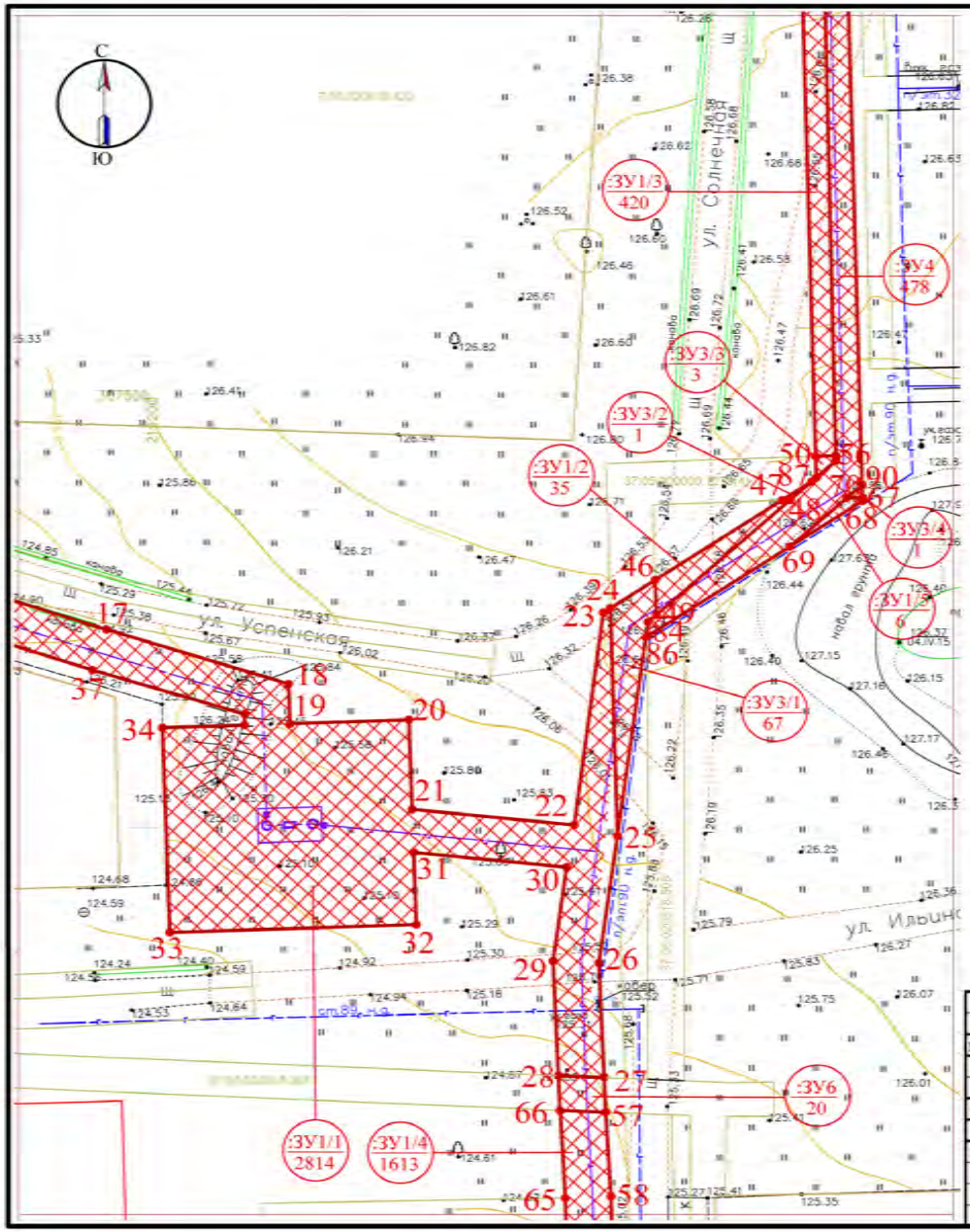

Условные обозначения

Обозначение на ГП	Наименование
	Красные линии
	Границы земельных участков
	Кадастровые номера земельных участков
	Границы кадастровых кварталов
	Граница зоны планируемого размещения проектируемого газопровода
	Газопровод
	ВЛ-0,4 кВ
	Линия связи
	Кабель связи
	Водопровод
	Автомобильная дорога

Схема совмещения листов

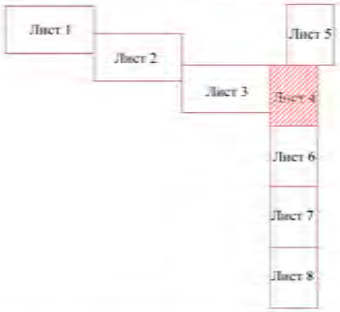

Изм.	Кол.уч.	Лист	№ док.	Подпись	Дата	Заказчик: филиал ОАО "Газпром газораспределение Иваново" в Ивановском районе		
						Документация по планировке территории для строительства газопровода среднего и низкого давления по адресу: Ивановская обл., Ивановский район, д. Афанасово, ул. Успенская и ул. Солнечная		
ГИП		Ердяков В.В.			2017 г	Проект межевания территории	Стадия	Лист	Листов
							ПМТ	4	8
Н. контр.		Папин С.А.			2017 г	Чертеж межевания территории М 1:500	ООО "Стройпроект Иваново-Вознесенск"		

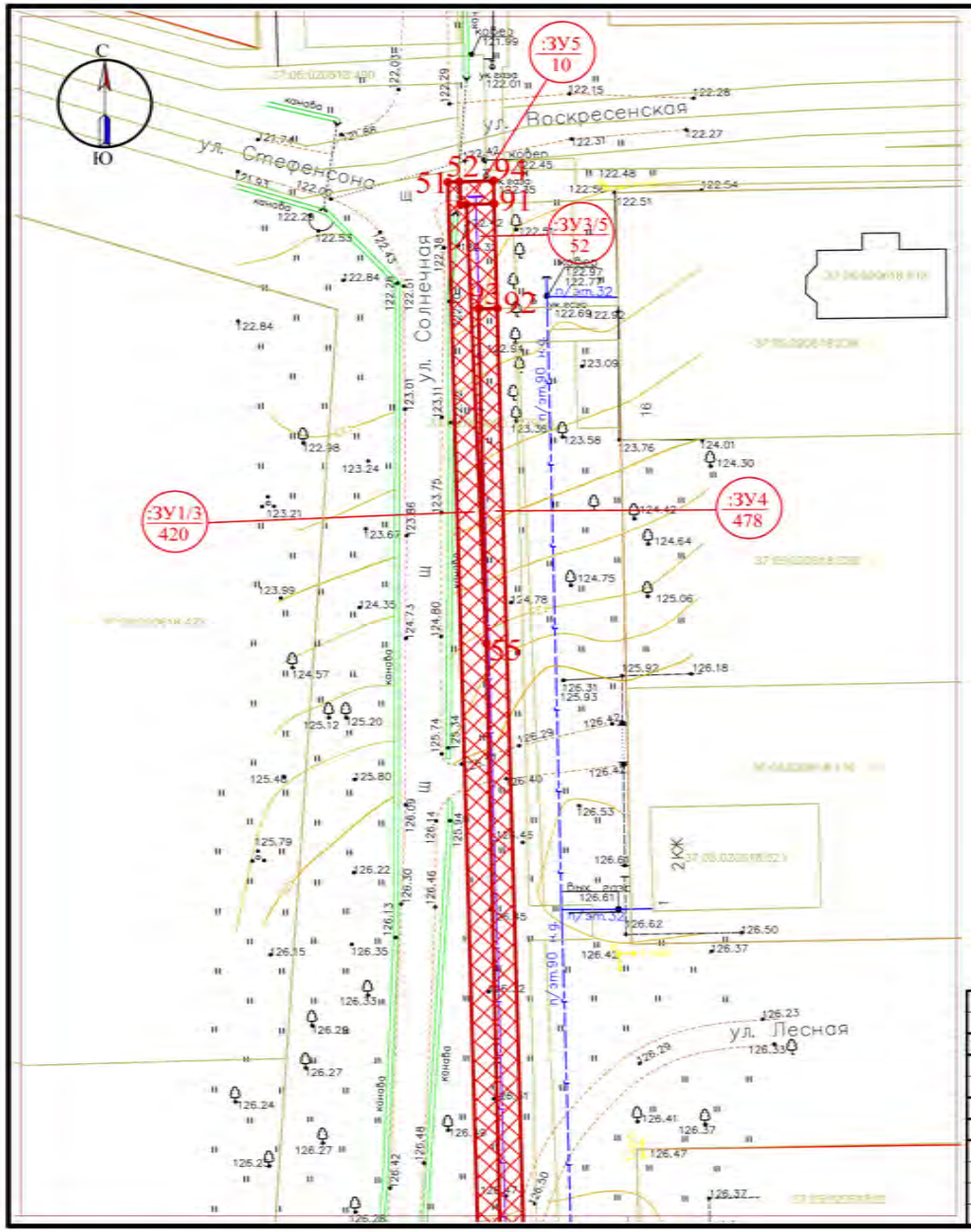

Условные обозначения

Обозначение на ГП	Наименование
	Красные линии
	Границы земельных участков
	Кадастровые номера земельных участков
	Границы кадастровых кварталов
	Граница зоны планируемого размещения проектируемого газопровода
	Газопровод
	ВЛ-0,4 кВ
	Линия связи
	Кабель связи
	Водопровод
	Автомобильная дорога

Схема совмещения листов

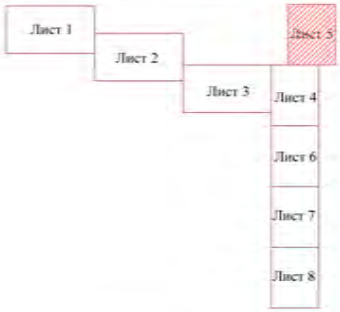

Изм.	Кол.уч.	Лист	№ док.	Подпись	Дата	Заказчик: филиал ОАО "Газпром газораспределение Иваново" в Ивановском районе		
						Документация по планировке территории для строительства газопровода среднего и низкого давления по адресу: Ивановская обл., Ивановский район, д. Афанасово, ул. Успенская и ул. Солнечная		
ГИП		Ердяков В.В.			2017 г	Проект межевания территории	Стадия	Лист	Листов
							ПМТ	5	8
Н. контр.		Папин С.А.			2017 г	Чертеж межевания территории М 1:500	ООО "Стройпроект Иваново-Вознесенск"		

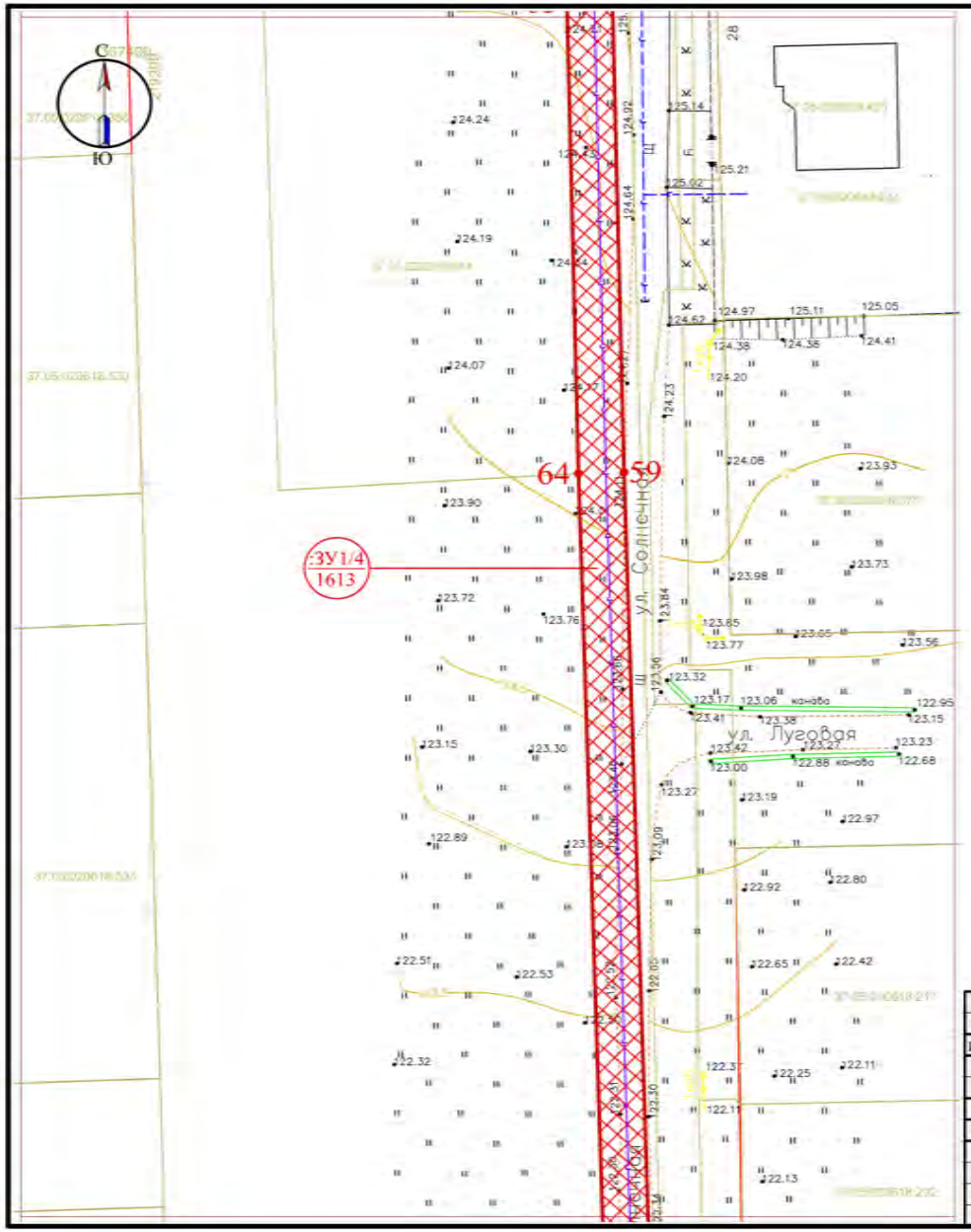

Условные обозначения

Обозначение на ГП	Наименование
	Красные линии
	Границы земельных участков
	Кадастровые номера земельных участков
	Границы кадастровых кварталов
	Граница зоны планируемого размещения проектируемого газопровода
	Газопровод
	ВЛ-0,4 кВ
	Линия связи
	Кабель связи
	Водопровод
	Автомобильная дорога

Схема совмещения листов

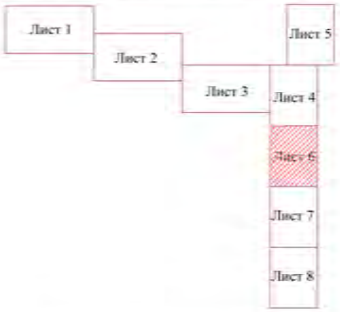

Изм.	Кол.уч	Лист	№ док	Подпись	Дата
ГИП		Ердяков В.В.			2016 г
Н. контр.		Папин С.А.			2016 г

Заказчик: филиал ОАО "Газпром газораспределение Иваново" в Ивановском районе

Документация по планировке территории для строительства газопровода среднего и низкого давления по адресу: Ивановская обл., Ивановский район, д. Афанасово, ул. Успенская и ул. Солнечная

Проект межевания территории

Стадия	Лист	Листов
ПМТ	6	8

Чертеж межевания территории М 1:500

ООО "Стройпроект Иваново-Вознесенск"

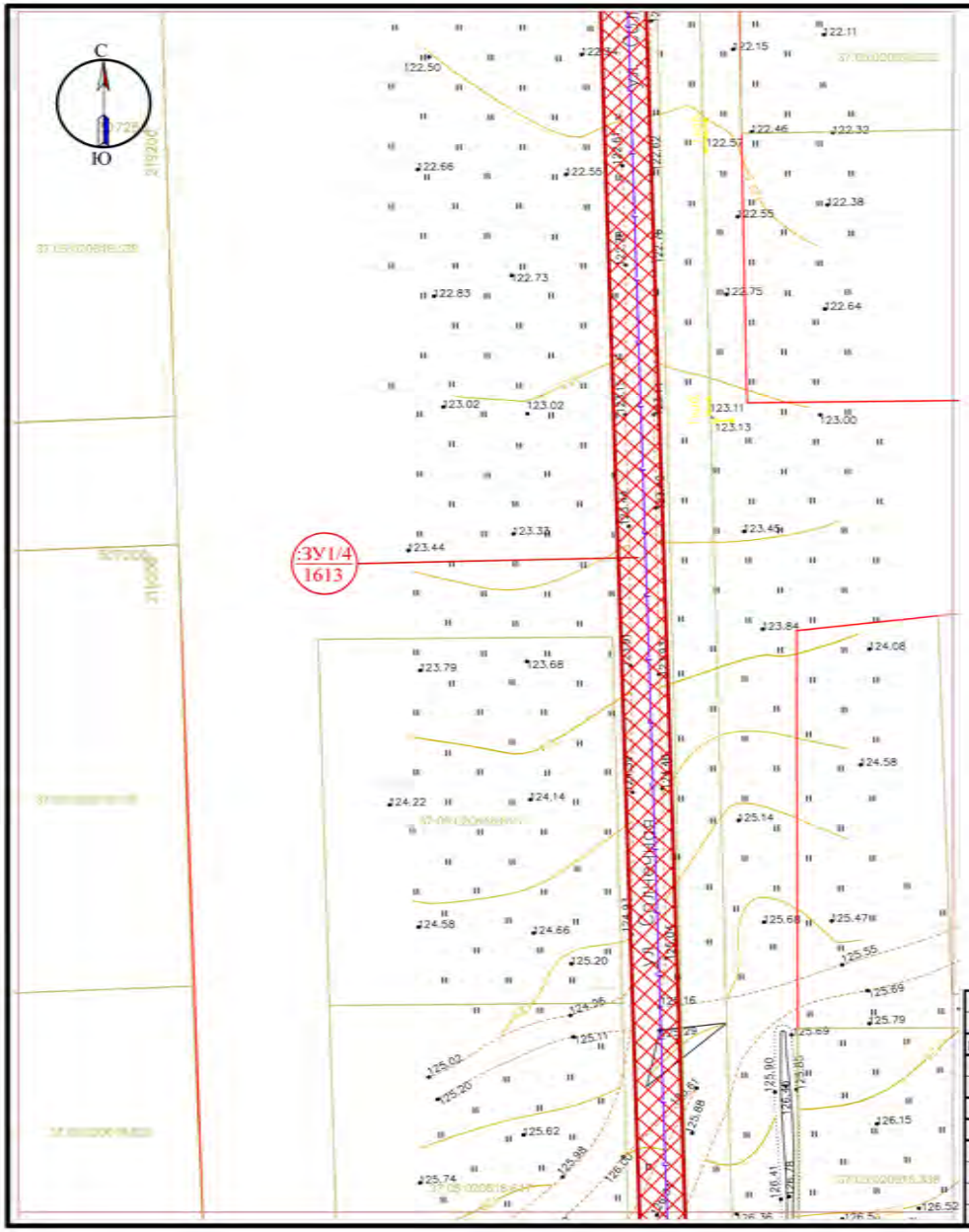

Условные обозначения

Обозначение на ГП	Наименование
	Красные линии
	Границы земельных участков
	Кадастровые номера земельных участков
	Границы кадастровых кварталов
	Граница зоны планируемого размещения проектируемого газопровода
	Газопровод
	ВЛ-0,4 кВ
	Линия связи
	Кабель связи
	Водопровод
	Автомобильная дорога

Схема совмещения листов

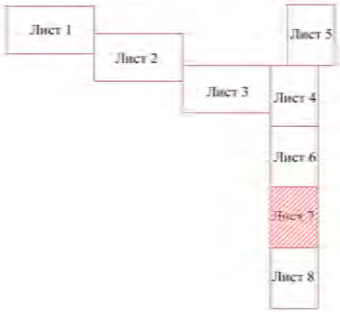

Изм.	Кол.уч.	Лист	№ док.	Подпись	Дата	Заказчик: филиал ОАО "Газпром газораспределение Иваново" в Ивановском районе		
						Документация по планировке территории для строительства газопровода среднего и низкого давления по адресу: Ивановская обл., Ивановский район, д. Афанасово, ул. Успенская и ул. Солнечная		
ГИП		Ердяков В.В.			2017 г	Проект межевания территории	Стадия	Лист	Листов
							ПМТ	7	8
Н. контр.		Папин С.А.			2017 г	Чертеж межевания территории М 1:500	ООО "Стройпроект Иваново-Вознесенск"		

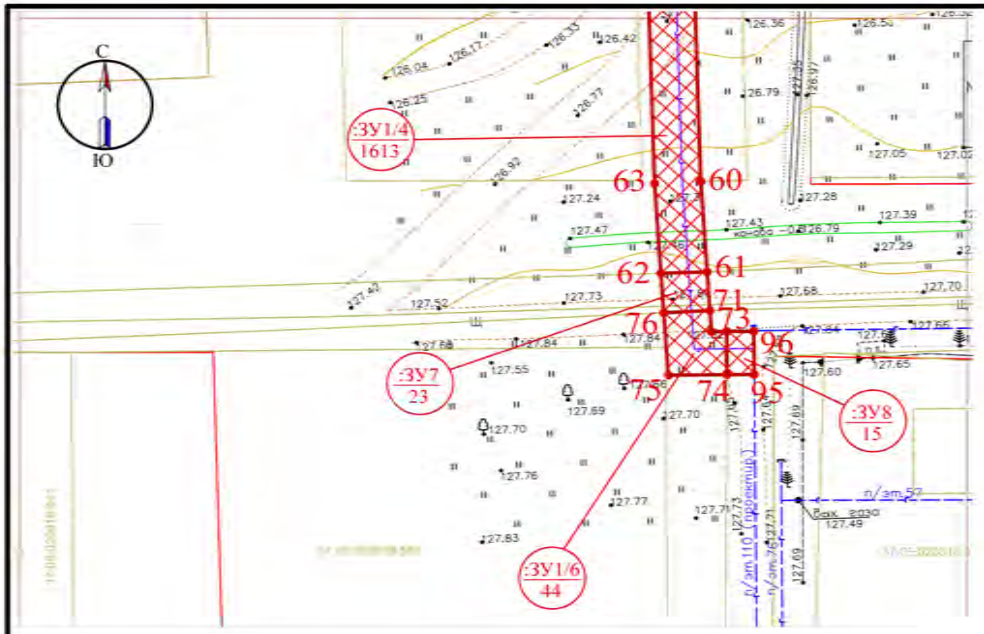

КАТАЛОГ КООДИНАТ ПОВОРОТНЫХ ТОЧЕК

Условные обозначения

Обозначение на ГП	Наименование
	Красные линии
	Границы земельных участков
	Кадастровые номера земельных участков
	Границы кадастровых кварталов
	Граница зоны планируемого размещения проектируемого газопровода
	Газопровод
	ВЛ-0,4 кВ
	Линия связи
	Кабель связи
	Водопровод
	Автомобильная дорога

Схема совмещения листов

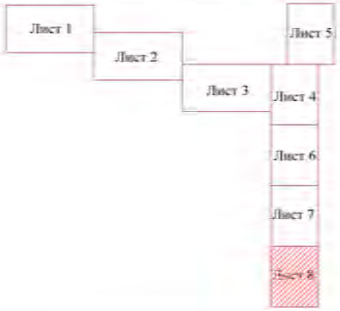

Изм.	Кол.уч.	Лист	№ док.	Подпись	Дата				
						Заказчик: филиал ОАО "Газпром газораспределение Иваново" в Ивановском районе			
						Документация по планировке территории для строительства газопровода среднего и низкого давления по адресу: Ивановская обл., Ивановский район, д. Афанасово, ул. Успенская и ул. Солнечная			
ГИП		Ердяков В.В.			2017 г	Проект межевания территории	Стадия	Лист	Листов
							ПМТ	8	8
Н. контр.		Папин С.А.			2017 г	Чертеж межевания территории М 1:500	ООО "Стройпроект Иваново-Вознесенск"		

ИВАНОВСКИЙ МУНИЦИПАЛЬНЫЙ РАЙОН
ИВАНОВСКОЙ ОБЛАСТИ
АДМИНИСТРАЦИЯ
ИВАНОВСКОГО МУНИЦИПАЛЬНОГО РАЙОНА

П О С Т А Н О В Л Е Н И Е

от «14» декабря 2017 г. № 2451

г. Иваново

Об утверждении проекта планировки территории для строительства внутриквартального газопровода на земельном участке с кадастровым номером 37:05:010910:960, расположенном по адресу: Ивановская область, Ивановский район, д. Хребтово

Руководствуясь статьями 45, 46 Градостроительного кодекса Российской Федерации, статьей 14 Федерального закона от 06.10.2003 № 131-ФЗ «Об общих принципах организации местного самоуправления в Российской Федерации», Уставом Ивановского муниципального района, Генеральным планом Беляницкого сельского поселения, утвержденным решением Совета Беляницкого сельского поселения от 28.06.2011 № 70/1, на основании протокола публичных слушаний по проекту планировки территории для строительства внутриквартального газопровода на земельном участке с кадастровым номером 37:05:010910:960, расположенном по адресу: Ивановская область, Ивановский район, д. Хребтово, состоявшихся 08.12.2017, и заключения о результатах публичных слушаний по проекту планировки территории для строительства внутриквартального газопровода на земельном участке с кадастровым номером 37:05:010910:960, расположенном по адресу: Ивановская область, Ивановский район, д. Хребтово от 08.12.2017, администрация Ивановского муниципального района

П О С Т А Н О В Л Я Е Т:

1. Утвердить проект планировки территории для строительства внутриквартального газопровода на земельном участке с кадастровым номером 37:05:010910:960, расположенном по адресу: Ивановская область, Ивановский район, д. Хребтово .
2. Опубликовать настоящее постановление в соответствии с Уставом Ивановского муниципального района и разместить на официальном сайте Ивановского муниципального района в сети Интернет в течение 7 дней.
3. Контроль за исполнением настоящего постановления возложить на начальника Управления координации земельных отношений администрации Ивановского муниципального района А.Н. Орлову.
4. Постановление вступает в силу со дня его официального опубликования.

Глава Ивановского муниципального района **С.В. Низов**

Чертеж красных линий,
Чертеж границ зон планируемого размещения линейных объектов.

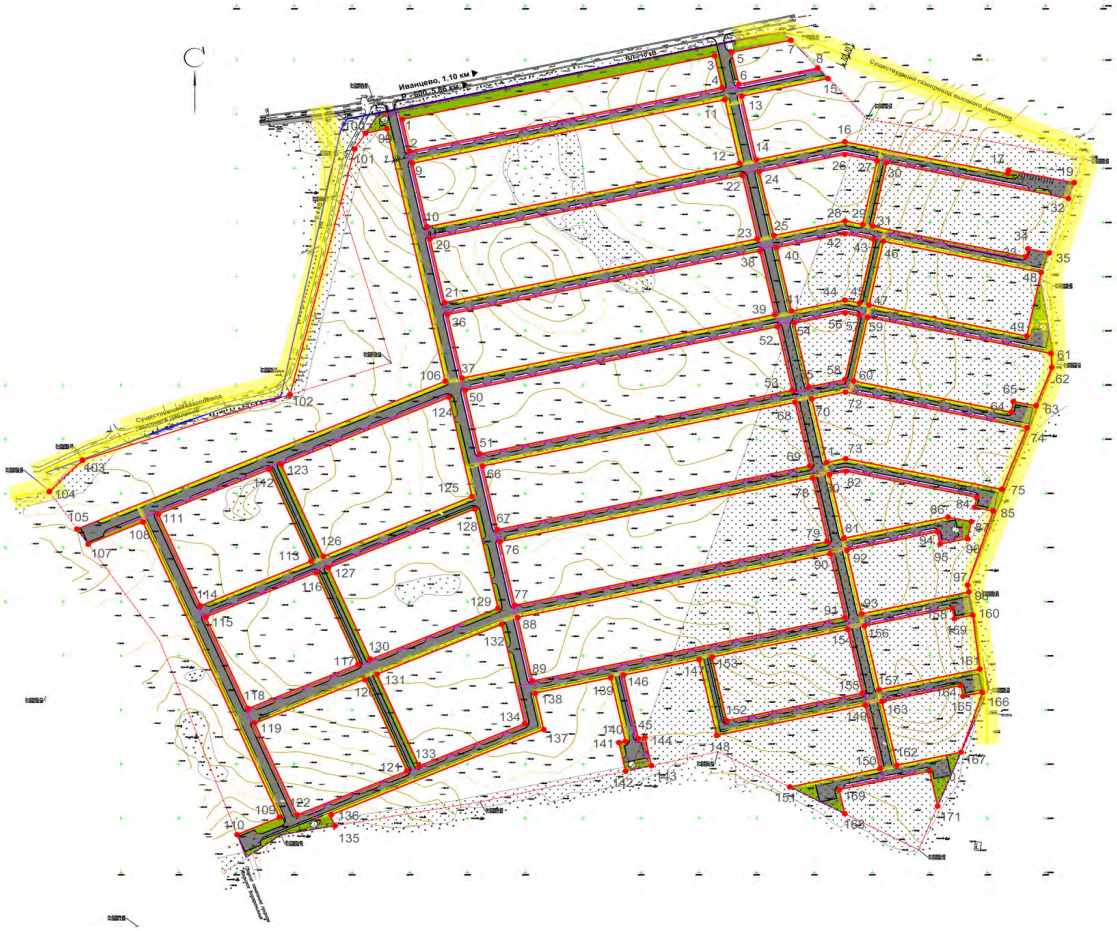

УСЛОВНЫЕ ОБОЗНАЧЕНИЯ

- Граница земельного участка 37:05:010910:960 для строительства внутреннего газопровода
- Красные линии
- Существующий газопровод высокого давления
- Проектируемый газопровод низкого давления
- Существующие ВЛ – 10 кВ
- Существующий кабель – 0.4 кВ
- Проектируемый кабель – 0.4 кВ
- Проектируемый проезд
- Проектируемый тротуар
- Проектируемое озеленение
- Проектируемое здание и сооружение
- 155 – Характерные координатные точки красных линий
- Границы зон с особами условиями использования территорий
- (2) – ГРПШ
- (3) – БКТП (6 шт.)

ПРИМЕЧАНИЯ:

1. Границы территорий, в основании которой осуществляется подготовка проекта планировки соответствует границам зон планируемого размещения линейных объектов, устанавливаемых в соответствии с нормами отвода земельных участков для конкретных видов линейных объектов.

						1-17/1-ППТ		
Изм.	Кол. уч.	Лист	док.	Подп.	Дата	Проект планировки территории для строительства внутреннего газопровода на земельном участке с кадастровым номером 37:05:010910:960 в д. Хребтово Ивановского района Ивановской обл.		
							Стадия	Лист	Листов
ГИП		Акулов			10.17	Проект планировки территории	П	1	1
Разраб.		Позиетов			10.17				
						Чертеж красных линий, чертеж границ зон планируемого размещения линейных объектов. М 1:2000	ООО "КСК "Проект"		

Формат А1

Согласовано

Взам. инв. №

Подп. и дата

Инв. № подл.

Содержание

стр.

1. **Раздел 1 "Проект планировки территории. Графическая часть"**

2 **Раздел 2 "Положение о размещении линейных объектов"**

2.1 Основание для проектирования

2.2 Цель Проекта планировки

2.3 Информационная база Проекта планировки

2.4 Сведения и основные характеристики объекта

2.5 Местоположение участка. Границы проектирования

2.6 Перечень координат характерных точек границ зон планируемого размещения линейных объектов

2.7 Перечень координат характерных точек границ зон планируемого размещения линейных объектов, подлежащих переносу(переустройству) из зон планируемого размещения линейных объектов

2.8 Очередность планируемого развития территории

2.9 Предельные параметры разрешенного строительства, реконструкции объектов капитального строительства, входящих в состав линейных объектов в границах зон их планируемого размещения

РАЗДЕЛ 2 "ПОЛОЖЕНИЕ О РАЗМЕЩЕНИИ ЛИНЕЙНЫХ ОБЪЕКТОВ"

2.1. **Основание для проектирования**

Проект планировки территории для строительства внутреннего газопровода в д. Хребтово в составе Беляницкого сельского поселения Ивановского муниципального района Ивановской области (далее - Проект планировки), разработан ООО "КСК"Проект на основании постановления № 1936 о подготовке проекта планировки территории, выданного от 13.10.17 администрацией Ивановского муниципального района.

2.2. **Цель Проекта планировки**

Целью разработки Проекта планировки является:

установление границ зон планируемого размещения линейного объекта: газопровод низкого давления;

2.3. **Информационная база Проекта планировки**

Исходными материалами для разработки Проекта планировки являются:

Технический отчет об инженерно-геодезических изысканиях, выполненный в М 1:500 ООО "Геомир" в 2015 году;

Генеральный план Беляницкого сельского поселения Ивановского муниципального района Ивановской области, утвержденный решением Совета Ивановского муниципального района от 23 марта 2017 г. № 207;

Правила землепользования и застройки Беляницкого сельского поселения Ивановского муниципального района Ивановской области, утвержденные решением Совета Ивановского муниципального района от 23 марта 2017 г. № 208;

Технический отчет по инженерно-геологическим изысканиям №И-9368 -ГИЗ, выполненный АО "ИвановТИСИз" в 2017 г.

2.4. **Сведения и основные характеристики объекта**

Проектируемый объект: "Сети наружного газоснабжения д. Хребтово Ивановского района".

Основные характеристики:

Категория - 4
Протяженность - 6620 м.
Давление - 2,0 кПа
Пропускная способность - 1170 нм3/ч (при входном давление 0,46 МПа)

Назначение планируемых для размещения линейных объектов:

Газификация одноквартирных жилых домов. Предполагаемое количество потребителей газа - 444.

2.5. **Местоположение участка. Границы проектирования**

Территория, в отношении которой разрабатывается Проект планировки, располагается в в д. Хребтово, входящей в состав Беляницкого сельского поселения Ивановского муниципального района Ивановской области. Площадь участка в границах проектирования составляет 97398 кв.м.

Территория, в отношении которой разрабатывается Проект планировки, размещается на земельном участке с кадастровым номером 37:05:010910:960

Проектируемая территория ограничена:

с северной стороны земельным участком автомобильной дороги общего пользования местного значения Ивановского муниципального района, д. Иванцево - д. Хребтово с кадастровым номером 37:05:010910:207;

с западной стороны земельными участками для индивидуальных жилых домов;

с южной стороны участками для индивидуальных жилых домов;

с восточной стороны земельным участком 37:05:010910:492 для объектов жилой застройки.

2.6. **Перечень координат характерных точек границ зон планируемого размещения линейных объектов**

2.7. **Перечень координат характерных точек границ зон планируемого размещения линейных объектов, подлежащих переносу (переустройству) из зон планируемого размещения линейных объектов**

Объекты подлежащие переносу (переустройству) на рассматриваемом участке отсутствуют.

2.8. **Очередность планируемого развития территории**

Инженерные изыскания на участке;

Разработка проектной документации для строительства внутриквартально газопровода;

Инженерная подготовка территории;

Устройство временных дорог и проездов;

Устройство наружных сетей газоснабжения

2.9. **Предельные параметры разрешенного строительства, реконструкции объектов капитального строительства, входящих в состав линейных объектов в границах зон их планируемого размещения**

В границах зон планируемого размещения линейных объектов предельные параметры разрешенного строительства не требуют определения.

Проектная документация разработана в соответствии с градостроительным кодексом Российской Федерации, постановлением № 1936 о подготовке проекта планировки территории, выданного от 13.10.17 администрацией Ивановского муниципального района , в том числе регламентами устанавливающими требования по обеспечению безопасной эксплуатации зданий, строений, сооружений и безопасного использования прилегающих к ним территорий.

Главный инженер проекта _____ (П.П.Акулов)

«УТВЕРЖДАЮ»

Начальник Управления координации
земельных отношений администрации
Ивановского муниципального района

_____А.Н. Орлова
«_____»_____2017 года

Аукционная документация
на право заключения договора аренды
земельного участка, находящегося в государственной
неразграниченной собственности, расположенного по адресу:
Ивановская область, Ивановский район, д. Афанасово
(индивидуальное жилищное строительство)

г. Иваново 2017 год

Аукционная документация для настоящего аукциона включает:

1. Информационные карты.
2. Форма № 1 – Заявка на участие в аукционе.
3. Форма № 2 – Проект договора аренды земельного участка.

Информационные карты.

Организатор аукциона: Управление координации земельных отношений администрации Ивановского муниципального района. Почтовый адрес: 153008, г. Иваново, ул. Постышева, д. 46, Тел. (4932) 30-87-61.

Начальник Управления Орлова Анна Николаевна.

Наименование органа местного самоуправления, принявшего решение о проведении аукциона, реквизиты указанного решения: Администрация Ивановского муниципального района, постановление администрации Ивановского муниципального района от 25.10.2017 № 2037 «О проведении аукциона на право заключения договора аренды земельного участка, находящегося в государственной неразграниченной собственности, расположенного по адресу: Ивановская область, Ивановский район, д. Афанасово».

Форма торгов и подачи предложений о цене земельного участка: Аукцион, открытый по составу участников и открытый по форме подачи предложений о размере ежегодной арендной платы за земельный участок.

Предмет аукциона: Право заключения договора аренды земельного участка из земель категории «Земли населенных пунктов» с кадастровым номером 37:05:020618:544, площадью 1200 кв.м, с разрешенным использованием «индивидуальное жилищное строительство», расположенного по адресу: Ивановская область, Ивановский район, д. Афанасово, в границах, указанных в кадастровой выписке земельного участка от 30.08.2017 № 37/ИСХ/17-242628.

Сведения о государственной регистрации прав на земельный участок отсутствуют.

Территориальная зона: зона индивидуальной жилой застройки –ЖЗ-5.

Технические условия подключения объекта к сетям инженерно-технического обеспечения:

Техническая возможность подключения к электрическим сетям имеется, согласно сведений ОАО «МРСК Центра и Приволжья». Плата за подключение к сетям инженерно-технического обеспечения осуществляется при заключении договоров на оказание услуг на присоединение с организациями, осуществляющими эксплуатацию сетей инженерно-технического обеспечения, исходя из установленных в соответствии с действующим законодательством тарифов на подключение (технологическое присоединение) и с учетом величины подключаемой (технологически присоединяемой) нагрузки.

Согласно сведений АО «Газпром газораспределение Иваново», по состоянию на 01.11.2017 техническая возможность подключения к сетям газораспределения объекта, планируемого к строительству на земельном участке имеется с точкой подключения в распределительный газопровод среднего давления на ул. Продольной д. Афанасово Ивановского района Ивановской области.

Согласно сведениям АО «Водоканал» техническая возможность подключения к сетям водоснабжения объектов имеется.

Обременения и ограничения объекта: Обременений и ограничений нет.

Параметры разрешенного строительства, реконструкции:

Этажность – 1-3 эт.

Максимальный процент застройки – 60.

Минимальный процент озеленения – 20.

Высота с мансардным завершением до конька скатной кровли – до 14 м.

Высота ограждения земельных участков – до 2 м.

Предельные параметры разрешенного строительства, реконструкции объектов капитального строительства:

1. Минимальные отступы от красной линии, от границ смежных земельных участков, уровень обеспеченности стоянками принимать в соответствии с требованиями Правил землепользования и застройки Богородского сельского поселения, утвержденных решением Совета Богородского сельского поселения от 25.12.2012 № 40.

2. Минимальное расстояние от границ земельного участка до строений, а также между строениями:

- отступ от границ земельного участка до индивидуального жилого дома–не менее 3 м.
- отступ от границ земельного участка до отдельно стоящих вспомогательных сооружений – не менее 1 м.
- отступ от красных линий – не менее 5 м

Начальная цена права заключения договора аренды земельного участка:

95% от кадастровой стоимости земельного участки - **165 300 (сто шестьдесят пять тысяч триста) рублей 00 копеек** (НДС не облагается).

Шаг аукциона: 3% от начальной цены – **4 959 (четыре тысячи девятьсот пятьдесят девять) рублей 00 копеек**

Размер задатка – 95% от начальной цены в сумме **157 035 (сто пятьдесят семь тысяч тридцать пять) рублей 00 копеек** перечисляется на расчетный счет Организатора аукциона: УФК по Ивановской области (Управления координации земельных отношений администрации Ивановского муниципального района л/с 05333010510), р/с 40302810700003000079 в Отделение Иваново г. Иваново, БИК 042406001, ИНН 3711014292, КПП 371101001, ОКТМО 24607000, КБК 00000000000000000000.

Организатор аукциона обязан в течение трех рабочих дней со дня подписания протокола о результатах аукциона возвратить задатки лицам, участвовавшим в аукционе, но не победившим в нем.

Задаток не возвращается в случаях:

- уклонения или отказа Заявителя, признанного Победителем заключить с Продавцом договор аренды земельного участка в установленном законом порядке;

- в иных случаях, предусмотренных законодательством РФ.

Порядок приема заявок:

Заявки принимаются *с 20.12.2017* в рабочие дни (кроме субботы, воскресенья и праздничных дней) *с 9.00ч. до 16.00ч.* по московскому времени *до 18.01.2018* включительно по адресу: г. Иваново, ул. Постышева, д. 46, каб. № 1.

- один Заявитель имеет право подать только одну заявку на участие в аукционе;

- прием документов прекращается не ранее чем за пять дней до дня проведения аукциона;

- заявка на участие в аукционе, поступившая по истечении срока ее приема, возвращается в день ее поступления заявителю.

Дата, время и место начала приема заявок: 20 декабря 2017 года 9-00 ч, 153008, г. Иваново, ул. Постышева, д. 46, каб. № 1, тел. (4932) 32-50-04. Контактное лицо: Волкова Дарья Андреевна.

Перечень документов, представляемых Заявителями для участия в аукционе.

Для участия в аукционе необходимо оформить заявку, бланк которой можно получить по адресу: г. Иваново, ул. Постышева, 46, каб. № 1. (тел. 8-(4932)- 32-50-04). Также форма заявки размещена на сайтах в сети Интернет на официальном сайте Ивановского муниципального района www.ivrayon.ru, на сайте www.torgi.gov.ru.

Заявка на участие в аукционе по установленной форме составляются в 2 экземплярах, один из которых остается у организатора аукциона, другой - у Заявителя.

Один Заявитель имеет право подать только одну заявку на участие в аукционе.

Для участия в аукционе заявители представляют в установленный в извещении о проведении аукциона срок следующие документы:

- заявка на участие в аукционе по установленной форме с указанием реквизитов счета для возврата задатка;

- копии документов, удостоверяющих личность заявителя (для граждан);

- надлежащим образом заверенный перевод на русский язык документов о государственной регистрации юридического лица в соответствии с законодательством иностранного государства в случае, если заявителем является иностранное юридическое лицо;

- документы, подтверждающие внесение задатка.

В случае подачи заявки представителем Заявителя предъявляется надлежащим образом оформленная доверенность.

Представление документов, подтверждающим внесение задатка, признается заключением соглашения о задатке.

Дата, время и порядок осмотра земельного участка на местности:

Осмотр земельного участка Заявителями производится самостоятельно, в случае необходимости с привлечением представителя Организатора аукциона.

Дата, время и место окончания приема заявок: 16-00 час. 18 января 2018 года, 153008 г. Иваново, ул. Постышева, 46, каб. № 1, тел. (4932) 32-50-04.

Место, дата, время и порядок рассмотрения заявок на участие в аукционе:

15-00 час. 23 января 2018 года, по адресу: г. Иваново, ул. Постышева, д. 46, каб. № 1.

Заявка с прилагаемыми к ней документами регистрируются организатором аукциона в журнале приема заявок с присвоением каждой заявке номера и с указанием даты и времени подачи документов.

В день рассмотрения заявок на участие в аукционе, организатор аукциона рассматривает заявки и документы Заявителей, устанавливает факт поступления от Заявителей задатков. По результатам рассмотрения документов организатор аукциона принимает решение о признании Заявителей участниками аукциона или об отказе в допуске Заявителей к участию в аукционе, которое оформляется протоколом. В протоколе приводится перечень принятых заявок с указанием имен (наименований) Заявителей, перечень отозванных заявок, имена (наименования) Заявителей, признанных участниками аукциона, а также имена (наименования) Заявителей, которым было отказано в допуске к участию в аукционе, с указанием оснований отказа.

Заявитель не допускается к участию в аукционе по следующим основаниям:

- подача заявки на участие в аукционе лицом, которое в соответствии с Земельным кодексом Российской Федерации и другими федеральными законами не имеет права быть участником конкретного аукциона, покупателем земельного участка или приобрести земельный участок в аренду;

- непредставление необходимых для участия в аукционе документов или представление недостоверных сведений;

- наличие сведений о заявителе, об учредителях (участниках), о членах коллегиальных исполнительных органов заявителя, лицах, исполняющих функции единоличного исполнительного органа заявителя, являющегося юридическим лицом, в предусмотренном настоящей статьей реестре недобросовестных участников аукциона;

- не подтверждено поступление задатка на счет, указанный в информационном сообщении на дату рассмотрения заявок на участие в аукционе *(23 января 2018 года).*

Время, дата и место проведения аукциона: ***13 - 30 часов «24» января 2018 г.*** по адресу: г. Иваново, ул.

Постышева, д. 46, каб. № 26.

Во избежание конфликтных ситуаций организатор аукциона при проведении аукциона вправе осуществлять аудио- и видеозапись.

Время, дата и место подведения итогов: ***14 - 10 часов «24» января 2018 г.*** по адресу: г. Иваново, ул. Постышева, д. 46, каб. № 26.

Порядок определения победителей аукциона:

Победителем аукциона признается участник аукциона предложивший наибольший размер ежегодной арендной платы за земельный участок**.**

Срок подписания договора аренды земельного участка: не ранее чем через десять дней со дня размещения информации о результатах аукциона на официальном сайте Ивановского муниципального района www.ivrayon.ru, на сайте www.torgi.gov.ru.

Аукцион признается не состоявшимся в соответствии с п. 12 ст. 39.12 Земельного кодекса РФ, п. 5 ст. 447 Гражданского кодекса РФ.

В соответствии с п. 23 ст. 39.12 Земельного кодекса Российской Федерации, организатор (продавец) вправе объявить о повторном проведении торгов или заключить договор с единственным участником аукциона.

Сведения о победителях аукционов, уклонившихся от заключения договора купли-продажи или договора аренды земельного участка, являющегося предметом аукциона, и об иных лицах, с которыми указанные договоры заключаются в соответствии с пунктом 13, 14 или 20 статьи 39.12 Земельного кодекса Российской Федерации и которые уклонились от их заключения, включаются в реестр недобросовестных участников аукциона.

Подготовка документов:

1.Пакет аукционной документации выдается по письменному заявлению

2. Непосредственно перед началом аукциона Заявитель (Представитель Заявителя, уполномоченный надлежащим образом), должен зарегистрироваться у Продавца, подтвердив тем самым свое присутствие.

Срок принятия решения об отказе в проведении аукциона:

Решение об отказе в проведении аукциона может быть принято организатором аукциона, о чем он в течение трех дней со дня принятия данного решения:

- извещает участников аукциона;
- размещает извещение на официальном сайте Ивановского муниципального района www.ivrayon.ru, на сайте www.torgi.gov.ru и в общественно-политической Ивановской районной газете «Наше слово»;
- возвращает внесенные Заявителями задатки.

Форма № 1

ЗАЯВКА НА УЧАСТИЕ В АУКЦИОНЕ

«___»_____ 201__ г.

От _____,
(полное наименование юридического лица или фамилия, имя, отчество физического лица, подающего заявку)
_____
Юридический адрес, реквизиты юридического лица _____
_____
Адрес проживания, паспорт (серия, номер, кем и когда выдан) – для физического лица_____
_____
_____
именуемый далее Заявитель,
в лице _____,
(фамилия, имя, отчество, должность)
действующего на основании _____,
принимая решение об участии в аукционе на право заключения договора аренды земельного участка из земель категории «Земли населенных пунктов» с кадастровым номером 37:05:020618:544, площадью 1200 кв.м, с разрешенным использованием «индивидуальное жилищное строительство», расположенного по адресу: Ивановская область, Ивановский район, д. Афанасово», обязуюсь:

1) соблюдать условия аукциона, содержащиеся в информационном сообщении о проведении аукциона;

2) в случае признания победителем аукциона, заключить с Продавцом договор аренды земельного участка не ранее чем через десять дней со дня размещения информации о результатах аукциона на официальных сайтах: Ивановского муниципального района www.ivrayon.ru, Российской Федерации для размещения информации о проведении торгов www.torgi.gov.ru и уплатить Продавцу размер платы по договору аренды земельного участка, установленную по результатам аукциона.

Адрес и банковские реквизиты Заявителя:
_____
_____

Контактный телефон для связи:
_____

Адрес электронной почты для направления уведомления:
_____

Подпись Заявителя (его полномочного представителя)
_____

М.П. «____» _____ 201__ г.

Заявка принята Продавцом:
час. ____ мин.____ « ____»_____ 201__ г. за № _____

Подпись уполномоченного лица Продавца
_____
Приложение

Форма № 2

ДОГОВОР АРЕНДЫ № _____
находящегося в государственной неразграниченной собственности земельного участка

г. Иваново «____» _____ 2018 года

На основании постановления администрации Ивановского муниципального района от 25.10.2017 № 2037 «О проведении аукциона на право заключения договора аренды земельного участка, находящегося в государственной неразграниченной собственности, расположенного по адресу: Ивановская область, Ивановский район, д. Афанасово» и протокола о подведении итогов аукциона от 24.01.2018 года,

Управление координации земельных отношений администрации Ивановского муниципального района в лице начальника Управления Орловой Анны Николаевны, действующей на основании Положения от 12.12.2016 № 1139, именуемое в дальнейшем «Арендодатель», с одной стороны,

и _____,
именуемый в дальнейшем «Арендатор», с другой стороны, вместе именуемые «Стороны», заключили договор о нижеследующем:

1. ПРЕДМЕТ ДОГОВОРА

1.1. Арендодатель предоставляет, а Арендатор принимает земельный участок из земель категории «Земли населенных пунктов» с кадастровым номером 37:05:020618:544, площадью 1200 кв.м, с разрешенным использованием «индивидуальное жилищное строительство», расположенный по адресу: Ивановская область, Ивановский район, д. Афанасово», в границах, указанных в кадастровой выписке земельного участка от 30.08.2017 № 37/ИСХ/17-242628.

1.2. Указанным в п. 1.1. договора Участком Арендодатель распоряжается в соответствии со ст. 3.3 Федерального закона от 25.10.2001 № 137-ФЗ «О введении в действие Земельного кодекса РФ».

1.3. Арендодатель гарантирует, что передаваемый по настоящему договору Участок никому другому не продан, не заложен, не является предметом спора, под арестом и запретом не состоит, правами третьих лиц не обременен.

2. СРОК ДОГОВОРА

2.1. Срок аренды устанавливается на 20 (двадцать) лет с _____2018 г. по _____2038 г.

2.2. Договор вступает в силу с момента регистрации договора аренды в управлении Федеральной службы государственной регистрации, кадастра и картографии по Ивановской области.

3. РАСЧЕТЫ ПО ДОГОВОРУ

3.1. Начальная цена предмета аукциона на право заключения договора аренды Участка составляет **165 300 (сто шестьдесят пять тысяч триста) рублей 00 копеек** (НДС не облагается) в соответствии с постановлением администрации Ивановского муниципального района от 25.10.2017 № 2037 «О проведении аукциона на право заключения договора аренды земельного участка, находящегося в государственной неразграниченной собственности, расположенного по адресу: Ивановская область, Ивановский район, д. Афанасово». По результатам аукциона на право заключения договора аренды земельного участка, находящегося в государственной собственности, определяется ежегодный размер арендной платы.

3.2. Арендная плата за Участок по результатам проведения аукциона в соответствии с протоколом о подведении итогов аукциона от 24.01.2018 составляет _____ рублей за каждый год аренды Участка.

Арендная плата вносится Арендатором в бюджет Ивановского муниципального района за каждый год ежеквартально: за первый, второй, третий кварталы - не позднее 30 числа последнего месяца квартала, за четвертый квартал - не позднее 15 ноября**.**

3.3. Сумма задатка на участие в аукционе, перечисленная Арендатором от_____, составляющая **157 035 (сто пятьдесят семь тысяч тридцать пять) рублей 00 копеек** , засчитывается Арендодателем как внесенная арендная плата Арендатором в соответствии с данным договором за 2017 год.

3.4. Оставшуюся сумму арендной платы за первый год аренды за Участок в размере _____ рублей Арендатор обязуется перечислить на счет Арендодателя по следующим реквизитам:

получатель: УФК по Ивановской области (Управление координации земельных отношений администрации Ивановского муниципального района) № 40101810700000010001 в Отделение Иваново г. Иваново, БИК 042406001, ОКТМО 24607412, ИНН 3711014292, КПП 371101001, КБК 00811105013051000120.

3.4.1. 50% от оставшейся суммы арендной платы в размере _____ рублей Арендатор обязуется перечислить на счет Арендодателя в течении 30 дней с момента подписания сторонами акта приема-передачи участка от Арендодателя к Арендатору.

3.4.2. 50% от оставшейся суммы арендной платы в размере _____ рублей Арендатор обязуется перечислить на счет Арендодателя в соответствии со сроками платежей установленными пунктом 3.2. настоящего договора.

Расчетный счет может изменен, о чем Арендатор уведомляется в соответствии с пунктом 5.2.3 Договора.

3.5. В случае наличия у Арендатора задолженности по арендной плате и (или) пени, в том числе установленной решением суда, поступающие денежные средства зачисляются в счет погашения долга, в том числе установленного судебным решением, независимо от указаний, содержащихся в платежных документах. При этом у Арендатора возникает задолженность перед Арендодателем по арендной плате за текущий период.

3.6. Неиспользование Арендодателем Участка не является основанием для освобождения от внесения арендной платы.

4. ПЕРЕДАЧА ЗЕМЕЛЬНОГО УЧАСТКА

4.1. Участок передается по передаточному акту и считается переданным от Арендодателя Арендатору с момента подписания Сторонами передаточного акта. С момента подписания передаточного акта он становится неотъемлемой частью Договора.

4.2. Арендатор осмотрел Участок в натуре, ознакомился с его количественными и качественными характеристиками, правовым режимом использования и не имеет претензий.

5. ПРАВА И ОБЯЗАННОСТИ СТОРОН

5.1. Арендодатель имеет право:

5.1.1. Требовать досрочного расторжения Договора в случаях, указанных в пункте 7.3 Договора.

5.1.2. На беспрепятственный доступ на территорию арендуемого Участка с целью его осмотра на предмет соблюдения условий Договора.

5.1.3. На возмещение убытков, причиненных ухудшением качества Участка и экологической обстановки в результате хозяйственной деятельности Арендатора, а также по иным основаниям, предусмотренным законодательством Российской Федерации.

5.2. Арендодатель обязан:

5.2.1. Выполнять в полном объеме все условия Договора.

5.2.2. Передать Арендатору Участок по акту приема-передачи.

5.2.3. В десятидневный срок уведомить Арендатора об изменении реквизитов для перечисления арендной платы путем опубликования соответствующей информации в общественно-политической газете «Наше слово», а также на официальном сайте Ивановского муниципального района.

5.2.4. Предоставить Арендатору сведения и документы, необходимые для исполнения условий, установленных Договором.

5.3. Арендатор имеет право:

5.3.1. Использовать Участок на условиях, установленных Договором.

5.3.2. Обращаться к Арендодателю за получением расчета арендной платы на текущий год.

5.3.3. Ежегодно до 1 марта текущего года самостоятельно обращаться к Арендодателю за уточнением реквизитов для перечисления арендной платы. При несоблюдении указанного условия Арендатор несет риск наступления неблагоприятных последствий неисполнения (несвоевременного исполнения) обязательства по перечислению арендной платы.

5.4. Арендатор обязан:

5.4.1. Выполнять в полном объеме все условия договора.

5.4.2. Использовать Участок в соответствии с целевым назначением и разрешенным использованием.

5.4.3. Уплачивать в размере и на условиях, установленных Договором, арендную плату и предоставлять копии платежных поручений.

5.4.4. Предоставлять информацию о состоянии Участка по запросам соответствующих органов государственной власти и органов местного самоуправления, создавать необходимые условия для контроля за надлежащим выполнением условий Договора и установленного порядка использования Участка. Обеспечить Арендодателю (его законным представителям), представителям органа муниципального земельного контроля доступ на Участок по их требованию.

5.4.5. Обеспечивать беспрепятственный доступ коммунальных и инженерных служб для обслуживания и ремонта любого вида инженерных и иных коммуникаций, расположенных на территории земельного участка.

5.4.6. Если земельный участок полностью или частично расположен в охранной зоне, установленной в отношении линейного объекта, в целях обеспечения его безопасности, в случае аварии на линейном объекте или его планового осмотра обеспечить беспрепятственный доступ представителя собственника линейного объекта или представителя организации, осуществляющей эксплуатацию линейного объекта.

5.4.7. Письменно сообщить Арендодателю не позднее, чем за три месяца о предстоящем освобождении Участка как в связи с окончанием срока действия Договора, так и при досрочном их освобождении.

5.4.8. Не допускать действий, приводящих к ухудшению экологической обстановки на арендуемом Участке и прилегающих к нему территориях, а также выполнять работы по благоустройству территории.

5.4.9. Письменно в десятидневный срок уведомить Арендодателя об изменении своих реквизитов. (места регистрации или юридического лица), о переходе права собственности на объекты, расположенные на земельном участке, с приложением подтверждающих документов. При несоблюдении Арендатором условия об уведомлении об изменении адреса почтовая корреспонденция направляется по адресу, указанному в Договоре, и арендатор считается надлежащим образом уведомленным.

5.4.10. Осуществлять действия по освоению земельного участка в срок, указанный в п. 2.1 Договора. Под освоением земельного участка стороны понимают получение Арендатором градостроительного плана земельного участка, разрешения на строительство, строительство объекта и сдача объекта в эксплуатацию.

5.4.11. При уничтожении или повреждении зеленых насаждений, оплатить восстановительную стоимость земельных насаждений в размерах и порядке, определенном администрацией Ивановского муниципального района.

5.4.12. Выполнять требования, вытекающие из установленных в соответствии с законодательством Российской Федерации ограничений прав на Участок и сервитутов, а также соблюдать запреты на хозяйственную и иную деятельность, в соответствии с кадастровой выпиской.

5.5. Арендодатель и Арендатор имеют иные права и несут иные обязанности, установленные законодательством РФ.

6. ОТВЕТСТВЕННОСТЬ СТОРОН

6.1. Стороны несут ответственность за невыполнение либо ненадлежащее выполнение условий Договора в соответствии с законодательством Российской Федерации.

6.2. За нарушение срока внесения арендной платы по Договору начисляются пени из расчета 0,1 % от размера невнесенной арендной платы за каждый календарный день просрочки, которые перечисляются Арендатором на счет указанный Арендодателем.

6.3. Ответственность сторон за нарушение обязательств по Договору, вызванных действием обстоятельств непреодолимой силы, регулируется законодательством РФ.

6.4. В случае не целевого использования земельного участка или неисполнения обязательств, предусмотренных пунктами 5.4.2 и 5.4.8 настоящего договора, Арендатор обязан в течении семи дней со дня выявления нарушения перечислить на соответствующий счет Арендодателя штраф в размере 1/3 суммы годовой арендной платы.

6.5. За невыполнение любого из обязательств, предусмотренных пунктами 5.4.4, 5.4.5 настоящего Договора, Арендатор в течение семи дней со дня невыполнения уплачивает на соответствующий счет неустойку в размере 5% годовой арендной платы.

6.6. Расторжение Договора не освобождает Арендатора от необходимости погашения задолженности по арендной плате и выплаты пеней, штрафов, процентов, неустоек, возмещения причиненных убытков.

7. ИЗМЕНЕНИЕ, РАСТОРЖЕНИЕ И ПРЕКРАЩЕНИЕ ДОГОВОРА.

7.1. Изменения условий Договора (за исключением сроков и порядка перечисления арендной платы в соответствии с п.3.2 настоящего Договора), его расторжение прекращение допускаются по согласованию Сторон.

Все изменения и (или) дополнения к Договору оформляются Сторонами в письменной форме и подлежат государственной регистрации.

7.2. Договор прекращается в случае ликвидации Арендатора (юридического лица), смерти Арендатора (физического лица).

7.3. Договор может быть расторгнут по требованию Арендодателя в судебном порядке в следующих случаях:

7.3.1. При невнесении арендной платы более двух раз подряд по истечении установленного срока платежа.

7.3.2. При невыполнении условий Договора, предусмотренных пунктами 5.4.2, 5.4.4, 5.4.5, 5.4.8.

7.3.3. При неиспользовании земельного участка в соответствии с разрешенным использованием, установленным в п. 1.1 Договора. Под неиспользованием земельного участка стороны понимают неполучение Арендатором в течение двенадцати месяцев со дня подписания Договора градостроительного плана земельного участка и разрешения на строительство; либо не проведение строительных работ на земельном участке в течение двух лет со дня подписания Договора.

7.3.4. При осуществлении Арендатором строительных работ на участке без получения разрешения на строительство. Факт осуществления на участке строительных работ без разрешения на строительство фиксируется актом обследования, составленным представителями Арендодателя.

7.4. При прекращении Договора Арендатор обязан вернуть Арендодателю Участок в надлежащем состоянии по акту приема-передачи.

8. РАЗРЕШЕНИЕ СПОРОВ

8.1 Споры, возникающие при исполнении настоящего договора, подлежат рассмотрению в порядке, предусмотренном действующим законодательством Российской Федерации.

9. ОСОБЫЕ УСЛОВИЯ

9.1. В случае если Арендатор уклоняется от исполнения условий оплаты Участка, подписания настоящего договора в установленные сроки, Арендатор утрачивает право на Участок, задаток ему не возвращается.

9.2. Все изменения и дополнения к Договору действительны, если они совершены в письменной форме и подписаны уполномоченными лицами.

9.2. Договор вступает в силу с момента регистрации договора аренды в Управлении Федеральной службы государственной регистрации, кадастра и картографии по Ивановской области.

9.4. Договор составлен в трех экземплярах.

Первый экземпляр находится у Арендодателя,

Второй экземпляр находится у Арендатора,

Третий экземпляр направляется в Управление Федеральной службы государственной регистрации, кадастра и картографии по Ивановской области.

10. ЮРИДИЧЕСКИЕ АДРЕСА И РЕКВИЗИТЫ СТОРОН

Арендодатель: Арендатор:

Управление координации земельных отношений
Юридический адрес: Ивановский район, с. Озерный,
ул. Школьная, д. 6, почтовый адрес: 153008,
г. Иваново, ул. Постышева, д. 46,
ОГРН 1033700580374, ИНН 3711014292, КПП 371101001.

11. ПОДПИСИ СТОРОН

Начальник управления координации
земельных отношений

_____/Орлова А.Н./ _____/_____/
(подпись) (Ф.И.О.) (подпись) (Ф.И.О.)

АКТ ПРИЕМА-ПЕРЕДАЧИ ЗЕМЕЛЬНОГО УЧАСТКА

г. Иваново «____»_____ 2018 года

мы, нижеподписавшиеся:

Управление координации земельных отношений администрации Ивановского муниципального района в лице начальника Управления Орловой Анны Николаевны, действующей на основании Положения от 12.12.2016 № 1139, именуемое в дальнейшем «Арендодатель», с одной стороны,

и _____, именуемый в дальнейшем «Арендатор», подписали настоящий акт о нижеследующем:

1. Арендодатель в соответствии с договором аренды от «_____» _____ 2018 №_____ предоставил Арендатору земельный участок из земель категории «Земли населенных пунктов», с кадастровым номером 37:05:020618:544, площадью 1200 кв.м, с разрешенным использованием «индивидуальное жилищное строительство», расположенный по адресу: Ивановская область, Ивановский район, д. Афанасово», в границах, указанных в кадастровой выписке земельного участка от 30.08.2017 № 37/ИСХ/17-242628.

Принятый земельный участок соответствует условиям договора аренды от «____» _____2018 находящегося в государственной собственности земельного участка.

Претензий по передаваемому земельному участку стороны друг к другу не имеют.

Настоящим актом каждая из сторон по договору подтверждает, что обязательства сторон выполнены, расчет произведен полностью, у сторон нет друг к другу претензий по существу договора.

Настоящий акт составлен в трех экземплярах, один из которых хранится в делах Управления Федеральной службы государственной регистрации, кадастра и картографии по Ивановской области, по одному получают Арендодатель и Арендатор.

Подписи сторон:

ПЕРЕДАЛ:

Начальник управления координации
земельных отношений _____/Орлова А.Н./
(подпись) (Ф.И.О.)

ПРИНЯЛ:

_____ /_____/
(подпись) (Ф.И.О.)

«УТВЕРЖДАЮ»

Начальник Управления координации
земельных отношений администрации
Ивановского муниципального района

_____А.Н. Орлова
«_____»_____2017 года

Аукционная документация
на право заключения договора аренды
земельного участка, находящегося в государственной
неразграниченной собственности, расположенного по адресу:
Ивановская область, Ивановский район, с. Озерный
(для ведения личного подсобного хозяйства)

г. Иваново 2017 год

Аукционная документация для настоящего аукциона включает:

1. Информационные карты.
2. Форма № 1 – Заявка на участие в аукционе.
3. Форма № 2 – Проект договора аренды земельного участка.

Информационные карты.

Организатор аукциона: Управление координации земельных отношений администрации Ивановского муниципального района. Почтовый адрес: 153008, г. Иваново, ул. Постышева, д. 46, Тел. (4932) 30-87-61.

Начальник Управления Орлова Анна Николаевна.

Наименование органа местного самоуправления, принявшего решение о проведении аукциона, реквизиты указанного решения: Администрация Ивановского муниципального района, постановление администрации Ивановского муниципального района от 16.11.2017 № 2189 «О проведении аукциона на право заключения договора аренды земельного участка, находящегося в государственной неразграниченной собственности, расположенного по адресу: Ивановская область, Ивановский район, с. Озерный».

Форма торгов и подачи предложений о цене земельного участка: Аукцион, открытый по составу участников и открытый по форме подачи предложений о размере ежегодной арендной платы за земельный участок.

Предмет аукциона: Право заключения договора аренды земельного участка из земель категории «Земли населенных пунктов» с кадастровым номером 37:05:010206:1336, площадью 600 кв.м, с разрешенным использованием «для ведения личного подсобного хозяйства», расположенного по адресу: Ивановская область, Ивановский район, с. Озерный, в границах, указанных в кадастровой выписке земельного участка.

Сведения о государственной регистрации прав на земельный участок отсутствуют.

Территориальная зона: зона индивидуальной жилой застройки –ЖЗ-5.

Технические условия подключения объекта к сетям инженерно-технического обеспечения:

Техническая возможность подключения к существующим энергопринимающим устройствам имеется, согласно сведений ОАО «МРСК Центра и Приволжья». Плата за подключение к сетям инженерно-технического обеспечения осуществляется при заключении договоров на оказание услуг на присоединение с организациями, осуществляющими эксплуатацию сетей инженерно-технического обеспечения, исходя из установленных в соответствии с действующим законодательством тарифов на подключение (технологическое присоединение) и с учетом величины подключаемой (технологически присоединяемой) нагрузки.

Согласно сведений АО «Газпром газораспределение Иваново», в данном населенном пункте отсутствует техническая возможность подключения к сетям газораспределения объекта. Запланировано строительство газопровода.

Обременения и ограничения объекта: Обременений и ограничений нет.

Параметры разрешенного строительства, реконструкции:

Этажность – 1-3 эт.

Максимальный процент застройки – 60.

Минимальный процент озеленения – 20.

Высота с мансардным завершением до конька скатной кровли – до 14 м.

Высота ограждения земельных участков – до 2 м.

Предельные параметры разрешенного строительства, реконструкции объектов капитального строительства:

1. Минимальные отступы от красной линии, от границ смежных земельных участков, уровень обеспеченности стоянками принимать в соответствии с требованиями Правил землепользования и застройки Озерновского сельского поселения, утвержденных решением Совета Озерновского сельского поселения от 02.09.2011 № 64а.

2. Минимальное расстояние от границ земельного участка до строений, а также между строениями:

- отступ от границ земельного участка до индивидуального жилого дома–не менее 3 м.
- отступ от границ земельного участка до отдельно стоящих вспомогательных сооружений – не менее 1 м .
- отступ от красных линий – не менее 5 м

Начальная цена права заключения договора аренды земельного участка:

30% от кадастровой стоимости земельного участки - **16 975 (шестнадцать тысяч девятьсот семьдесят пять) рублей 80 копеек** (НДС не облагается).

Шаг аукциона: 3% от начальной цены – **509 (пятьсот девять рублей) рублей 27 копеек**

Размер задатка – 95% от начальной цены в сумме **16 127 (шестнадцать тысяч сто двадцать семь) рублей 01 копейка** перечисляется на расчетный счет Организатора аукциона: УФК по Ивановской области (Управления координации земельных отношений администрации Ивановского муниципального района л/с 05333010510), р/с 40302810700003000079 в Отделение Иваново г. Иваново, БИК 042406001, ИНН 3711014292, КПП 371101001, ОКТМО 24607000, КБК 00000000000000000000.

Организатор аукциона обязан в течение трех рабочих дней со дня подписания протокола о результатах аукциона возвратить задатки лицам, участвовавшим в аукционе, но не победившим в нем.

Задаток не возвращается в случаях:

- уклонения или отказа Заявителя, признанного Победителем заключить с Продавцом договор аренды земельного участка в установленном законом порядке;
- в иных случаях, предусмотренных законодательством РФ.

Порядок приема заявок:

Заявки принимаются *с 20.12.2017* в рабочие дни (кроме субботы, воскресенья и праздничных дней) *с*

9.00ч. до 16.00ч. по московскому времени *до 18.01.2018* включительно по адресу: г. Иваново, ул. Постышева, д. 46, каб. № 1.

- один Заявитель имеет право подать только одну заявку на участие в аукционе;

- прием документов прекращается не ранее чем за пять дней до дня проведения аукциона;

- заявка на участие в аукционе, поступившая по истечении срока ее приема, возвращается в день ее поступления заявителю.

Дата, время и место начала приема заявок: 20 декабря 2017 года 9-00 ч, 153008, г. Иваново, ул. Постышева, д. 46, каб. № 1, тел. (4932) 32-50-04. Контактное лицо: Волкова Дарья Андреевна.

Перечень документов, представляемых Заявителями для участия в аукционе.

Для участия в аукционе необходимо оформить заявку, бланк которой можно получить по адресу: г. Иваново, ул. Постышева, 46, каб. № 1. (тел. 8-(4932)- 32-50-04). Также форма заявки размещена на сайтах в сети Интернет на официальном сайте Ивановского муниципального района www.ivrayon.ru, на сайте www.torgi.gov.ru.

Заявка на участие в аукционе по установленной форме составляются в 2 экземплярах, один из которых остается у организатора аукциона, другой - у Заявителя.

Один Заявитель имеет право подать только одну заявку на участие в аукционе.

Для участия в аукционе заявители представляют в установленный в извещении о проведении аукциона срок следующие документы:

- заявка на участие в аукционе по установленной форме с указанием реквизитов счета для возврата задатка;

- копии документов, удостоверяющих личность заявителя (для граждан);

- надлежащим образом заверенный перевод на русский язык документов о государственной регистрации юридического лица в соответствии с законодательством иностранного государства в случае, если заявителем является иностранное юридическое лицо;

- документы, подтверждающие внесение задатка.

В случае подачи заявки представителем Заявителя предъявляется надлежащим образом оформленная доверенность.

Представление документов, подтверждающим внесение задатка, признается заключением соглашения о задатке.

Дата, время и порядок осмотра земельного участка на местности:

Осмотр земельного участка Заявителями производится самостоятельно, в случае необходимости с привлечением представителя Организатора аукциона.

Дата, время и место окончания приема заявок: 16-00 час. 18 января 2018 года, 153008 г. Иваново, ул. Постышева, 46, каб. № 1, тел. (4932) 32-50-04.

Место, дата, время и порядок рассмотрения заявок на участие в аукционе:

15-00 час. 23 января 2018 года, по адресу: г. Иваново, ул. Постышева, д. 46, каб. № 1.

Заявка с прилагаемыми к ней документами регистрируются организатором аукциона в журнале приема заявок с присвоением каждой заявке номера и с указанием даты и времени подачи документов.

В день рассмотрения заявок на участие в аукционе, организатор аукциона рассматривает заявки и документы Заявителей, устанавливает факт поступления от Заявителей задатков. По результатам рассмотрения документов организатор аукциона принимает решение о признании Заявителей участниками аукциона или об отказе в допуске Заявителей к участию в аукционе, которое оформляется протоколом. В протоколе приводится перечень принятых заявок с указанием имен (наименований) Заявителей, перечень отозванных заявок, имена (наименования) Заявителей, признанных участниками аукциона, а также имена (наименования) Заявителей, которым было отказано в допуске к участию в аукционе, с указанием оснований отказа.

Заявитель не допускается к участию в аукционе по следующим основаниям:

- подача заявки на участие в аукционе лицом, которое в соответствии с Земельным кодексом Российской Федерации и другими федеральными законами не имеет права быть участником конкретного аукциона, покупателем земельного участка или приобрести земельный участок в аренду;

- непредставление необходимых для участия в аукционе документов или представление недостоверных сведений;

- наличие сведений о заявителе, об учредителях (участниках), о членах коллегиальных исполнительных органов заявителя, лицах, исполняющих функции единоличного исполнительного органа заявителя, являющегося юридическим лицом, в предусмотренном настоящей статьей реестре недобросовестных участников аукциона;

- не подтверждено поступление задатка на счет, указанный в информационном сообщении на дату рассмотрения заявок на участие в аукционе *(23 января 2018 года).*

Время, дата и место проведения аукциона: ***14 - 30 часов «24» января 2018 г.*** по адресу: г. Иваново, ул. Постышева, д. 46, каб. № 26.

Во избежание конфликтных ситуаций организатор аукциона при проведении аукциона вправе осуществлять аудио- и видеозапись.

Время, дата и место подведения итогов: ***14 - 50 часов «24» января 2018 г.*** по адресу: г. Иваново, ул.

Постышева, д. 46, каб. № 26.

Порядок определения победителей аукциона:

Победителем аукциона признается участник аукциона предложивший наибольший размер ежегодной арендной платы за земельный участок**.**

Срок подписания договора аренды земельного участка: не ранее чем через десять дней со дня размещения информации о результатах аукциона на официальном сайте Ивановского муниципального района www.ivrayon.ru, на сайте www.torgi.gov.ru.

Аукцион признается не состоявшимся в соответствии с п. 12 ст. 39.12 Земельного кодекса РФ, п. 5 ст. 447 Гражданского кодекса РФ.

В соответствии с п. 23 ст. 39.12 Земельного кодекса Российской Федерации, организатор (продавец) вправе объявить о повторном проведении торгов или заключить договор с единственным участником аукциона.

Сведения о победителях аукционов, уклонившихся от заключения договора купли-продажи или договора аренды земельного участка, являющегося предметом аукциона, и об иных лицах, с которыми указанные договоры заключаются в соответствии с пунктом 13, 14 или 20 статьи 39.12 Земельного кодекса Российской Федерации и которые уклонились от их заключения, включаются в реестр недобросовестных участников аукциона.

Подготовка документов:

1.Пакет аукционной документации выдается по письменному заявлению

2. Непосредственно перед началом аукциона Заявитель (Представитель Заявителя, уполномоченный надлежащим образом), должен зарегистрироваться у Продавца, подтвердив тем самым свое присутствие.

Срок принятия решения об отказе в проведении аукциона:

Решение об отказе в проведении аукциона может быть принято организатором аукциона, о чем он в течение трех дней со дня принятия данного решения:

- извещает участников аукциона;
- размещает извещение на официальном сайте Ивановского муниципального района www.ivrayon.ru, на сайте www.torgi.gov.ru и в общественно-политической Ивановской районной газете «Наше слово»;
- возвращает внесенные Заявителями задатки.

Форма № 1

ЗАЯВКА НА УЧАСТИЕ В АУКЦИОНЕ

«___»_____ 201__ г.

От _____,
(полное наименование юридического лица или фамилия, имя, отчество физического лица, подающего заявку)
_____
Юридический адрес, реквизиты юридического лица _____
_____
Адрес проживания, паспорт (серия, номер, кем и когда выдан) – для физического лица_____
_____
_____
именуемый далее Заявитель,
в лице _____,
(фамилия, имя, отчество, должность)
действующего на основании _____,
принимая решение об участии в аукционе на право заключения договора аренды земельного участка из земель категории «Земли населенных пунктов» с кадастровым номером 37:05:010206:1336, площадью 600 кв.м, с разрешенным использованием «для ведения личного подсобного хозяйства», расположенного по адресу: Ивановская область, Ивановский район, с. Озерный», обязуюсь:

1) соблюдать условия аукциона, содержащиеся в информационном сообщении о проведении аукциона;

2) в случае признания победителем аукциона, заключить с Продавцом договор аренды земельного участка не ранее чем через десять дней со дня размещения информации о результатах аукциона на официальных сайтах: Ивановского муниципального района www.ivrayon.ru, Российской Федерации для размещения информации о проведении торгов www.torgi.gov.ru и уплатить Продавцу размер платы по договору аренды земельного участка, установленную по результатам аукциона.

Адрес и банковские реквизиты Заявителя:
_____
_____

Контактный телефон для связи:
_____

Адрес электронной почты для направления уведомления:
_____

Подпись Заявителя (его полномочного представителя)
_____

М.П. «____» _____ 201__ г.

Заявка принята Продавцом:
час. ____ мин.____ « ____»_____ 201__ г. за № _____

Подпись уполномоченного лица Продавца
_____

Приложение

Форма № 2

ДОГОВОР АРЕНДЫ № _____
находящегося в государственной неразграниченной собственности земельного участка

г. Иваново «____» _____ 2018 года

На основании постановления администрации Ивановского муниципального района от 16.11.2017 № 2189 «О проведении аукциона на право заключения договора аренды земельного участка, находящегося в государственной неразграниченной собственности, расположенного по адресу: Ивановская область, Ивановский район, с. Озерный» и протокола о подведении итогов аукциона от 24.01.2018 года,

Управление координации земельных отношений администрации Ивановского муниципального района в лице начальника Управления Орловой Анны Николаевны, действующей на основании Положения от 12.12.2016 № 1139, именуемое в дальнейшем «Арендодатель», с одной стороны,

и _____,
именуемый в дальнейшем «Арендатор», с другой стороны, вместе именуемые «Стороны», заключили договор о нижеследующем:

1. ПРЕДМЕТ ДОГОВОРА

1.1. Арендодатель предоставляет, а Арендатор принимает земельный участок из земель категории «Земли населенных пунктов» с кадастровым номером 37:05:010206:1336, площадью 600 кв.м, с разрешенным использованием «для ведения личного подсобного хозяйства», расположенный по адресу: Ивановская область, Ивановский район, с. Озерный», в границах, указанных в кадастровой выписке земельного участка.

1.2. Указанным в п. 1.1. договора Участком Арендодатель распоряжается в соответствии со ст. 3.3 Федерального закона от 25.10.2001 № 137-ФЗ «О введении в действие Земельного кодекса РФ».

1.3. Арендодатель гарантирует, что передаваемый по настоящему договору Участок никому другому не продан, не заложен, не является предметом спора, под арестом и запретом не состоит, правами третьих лиц не обременен.

2. СРОК ДОГОВОРА

2.1. Срок аренды устанавливается на 20 (двадцать) лет с _____2018 г. по _____2038 г.

2.2. Договор вступает в силу с момента регистрации договора аренды в управлении Федеральной службы государственной регистрации, кадастра и картографии по Ивановской области.

3. РАСЧЕТЫ ПО ДОГОВОРУ

3.1. Начальная цена предмета аукциона на право заключения договора аренды Участка составляет **16 975 (шестнадцать тысяч девятьсот семьдесят пять) рублей 80 копеек** (НДС не облагается) в соответствии с постановлением администрации Ивановского муниципального района от 16.11.2017 № 2189 «О проведении аукциона на право заключения договора аренды земельного участка, находящегося в государственной неразграниченной собственности, расположенного по адресу: Ивановская область, Ивановский район, с. Озерный». По результатам аукциона на право заключения договора аренды земельного участка, находящегося в государственной собственности, определяется ежегодный размер арендной платы.

3.2. Арендная плата за Участок по результатам проведения аукциона в соответствии с протоколом о подведении итогов аукциона от 24.01.2018 составляет _____ рублей за каждый год аренды Участка.

Арендная плата вносится Арендатором в бюджет Ивановского муниципального района за каждый год ежеквартально: за первый, второй, третий кварталы - не позднее 30 числа последнего месяца квартала, за четвертый квартал - не позднее 15 ноября**.**

3.3. Сумма задатка на участие в аукционе, перечисленная Арендатором от_____, составляющая **16 127 (шестнадцать тысяч сто двадцать семь) рублей 01 копейка**, засчитывается Арендодателем как внесенная арендная плата Арендатором в соответствии с данным договором за 2017 год.

3.4. Оставшуюся сумму арендной платы за первый год аренды за Участок в размере _____ рублей Арендатор обязуется перечислить на счет Арендодателя по следующим реквизитам:

получатель: УФК по Ивановской области (Управление координации земельных отношений администрации Ивановского муниципального района) № 40101810700000010001 в Отделение Иваново г. Иваново, БИК 042406001, ОКТМО 24607457, ИНН 3711014292, КПП 371101001, КБК 00811105013051000120.

3.4.1. 50% от оставшейся суммы арендной платы в размере _____ рублей Арендатор обязуется перечислить на счет Арендодателя в течении 30 дней с момента подписания сторонами акта приема-передачи участка от Арендодателя к Арендатору.

3.4.2. 50% от оставшейся суммы арендной платы в размере _____ рублей Арендатор обязуется перечислить на счет Арендодателя в соответствии со сроками платежей установленными пунктом 3.2. настоящего договора.

Расчетный счет может изменен, о чем Арендатор уведомляется в соответствии с пунктом 5.2.3 Договора.

3.5. В случае наличия у Арендатора задолженности по арендной плате и (или) пени, в том числе установленной решением суда, поступающие денежные средства зачисляются в счет погашения долга, в том числе установленного судебным решением, независимо от указаний, содержащихся в платежных документах. При этом у Арендатора возникает задолженность перед Арендодателем по арендной плате за текущий период.

3.6. Неиспользование Арендодателем Участка не является основанием для освобождения от внесения арендной платы.

4. ПЕРЕДАЧА ЗЕМЕЛЬНОГО УЧАСТКА

4.1. Участок передается по передаточному акту и считается переданным от Арендодателя Арендатору с момента подписания Сторонами передаточного акта. С момента подписания передаточного акта он становится неотъемлемой частью Договора.

4.2. Арендатор осмотрел Участок в натуре, ознакомился с его количественными и качественными характеристиками, правовым режимом использования и не имеет претензий.

5. ПРАВА И ОБЯЗАННОСТИ СТОРОН

5.1. Арендодатель имеет право:

5.1.1. Требовать досрочного расторжения Договора в случаях, указанных в пункте 7.3 Договора.

5.1.2. На беспрепятственный доступ на территорию арендуемого Участка с целью его осмотра на предмет соблюдения условий Договора.

5.1.3. На возмещение убытков, причиненных ухудшением качества Участка и экологической обстановки в результате хозяйственной деятельности Арендатора, а также по иным основаниям, предусмотренным законодательством Российской Федерации.

5.2. Арендодатель обязан:

5.2.1. Выполнять в полном объеме все условия Договора.

5.2.2. Передать Арендатору Участок по акту приема-передачи.

5.2.3. В десятидневный срок уведомить Арендатора об изменении реквизитов для перечисления арендной платы путем опубликования соответствующей информации в общественно-политической газете «Наше слово», а также на официальном сайте Ивановского муниципального района.

5.2.4. Предоставить Арендатору сведения и документы, необходимые для исполнения условий, установленных Договором.

5.3. Арендатор имеет право:

5.3.1. Использовать Участок на условиях, установленных Договором.

5.3.2. Обращаться к Арендодателю за получением расчета арендной платы на текущий год.

5.3.3. Ежегодно до 1 марта текущего года самостоятельно обращаться к Арендодателю за уточнением реквизитов для перечисления арендной платы. При несоблюдении указанного условия Арендатор несет риск наступления неблагоприятных последствий неисполнения (несвоевременного исполнения) обязательства по перечислению арендной платы.

5.4. Арендатор обязан:

5.4.1. Выполнять в полном объеме все условия договора.

5.4.2. Использовать Участок в соответствии с целевым назначением и разрешенным использованием.

5.4.3. Уплачивать в размере и на условиях, установленных Договором, арендную плату и предоставлять копии платежных поручений.

5.4.4. Предоставлять информацию о состоянии Участка по запросам соответствующих органов государственной власти и органов местного самоуправления, создавать необходимые условия для контроля за надлежащим выполнением условий Договора и установленного порядка использования Участка. Обеспечить Арендодателю (его законным представителям), представителям органа муниципального земельного контроля доступ на Участок по их требованию.

5.4.5. Обеспечивать беспрепятственный доступ коммунальных и инженерных служб для обслуживания и ремонта любого вида инженерных и иных коммуникаций, расположенных на территории земельного участка.

5.4.6. Если земельный участок полностью или частично расположен в охранной зоне, установленной в отношении линейного объекта, в целях обеспечения его безопасности, в случае аварии на линейном объекте

или его планового осмотра обеспечить беспрепятственный доступ представителя собственника линейного объекта или представителя организации, осуществляющей эксплуатацию линейного объекта.

5.4.7. Письменно сообщить Арендодателю не позднее, чем за три месяца о предстоящем освобождении Участка как в связи с окончанием срока действия Договора, так и при досрочном их освобождении.

5.4.8. Не допускать действий, приводящих к ухудшению экологической обстановки на арендуемом Участке и прилегающих к нему территориях, а также выполнять работы по благоустройству территории.

5.4.9. Письменно в десятидневный срок уведомить Арендодателя об изменении своих реквизитов. (места регистрации или юридического лица), о переходе права собственности на объекты, расположенные на земельном участке, с приложением подтверждающих документов. При несоблюдении Арендатором условия об уведомлении об изменении адреса почтовая корреспонденция направляется по адресу, указанному в Договоре, и арендатор считается надлежащим образом уведомленным.

5.4.10. Осуществлять действия по освоению земельного участка в срок, указанный в п. 2.1 Договора. Под освоением земельного участка стороны понимают получение Арендатором градостроительного плана земельного участка, разрешения на строительство, строительство объекта и сдача объекта в эксплуатацию.

5.4.11. При уничтожении или повреждении зеленых насаждений, оплатить восстановительную стоимость земельных насаждений в размерах и порядке, определенном администрацией Ивановского муниципального района.

5.4.12. Выполнять требования, вытекающие из установленных в соответствии с законодательством Российской Федерации ограничений прав на Участок и сервитутов, а также соблюдать запреты на хозяйственную и иную деятельность, в соответствии с кадастровой выпиской.

5.5. Арендодатель и Арендатор имеют иные права и несут иные обязанности, установленные законодательством РФ.

6. ОТВЕТСТВЕННОСТЬ СТОРОН

6.1. Стороны несут ответственность за невыполнение либо ненадлежащее выполнение условий Договора в соответствии с законодательством Российской Федерации.

6.2. За нарушение срока внесения арендной платы по Договору начисляются пени из расчета 0,1 % от размера невнесенной арендной платы за каждый календарный день просрочки, которые перечисляются Арендатором на счет указанный Арендодателем.

6.3. Ответственность сторон за нарушение обязательств по Договору, вызванных действием обстоятельств непреодолимой силы, регулируется законодательством РФ.

6.4. В случае не целевого использования земельного участка или неисполнения обязательств, предусмотренных пунктами 5.4.2 и 5.4.8 настоящего договора, Арендатор обязан в течении семи дней со дня выявления нарушения перечислить на соответствующий счет Арендодателя штраф в размере 1/3 суммы годовой арендной платы.

6.5. За невыполнение любого из обязательств, предусмотренных пунктами 5.4.4, 5.4.5 настоящего Договора, Арендатор в течение семи дней со дня невыполнения уплачивает на соответствующий счет неустойку в размере 5% годовой арендной платы.

6.6. Расторжение Договора не освобождает Арендатора от необходимости погашения задолженности по арендной плате и выплаты пеней, штрафов, процентов, неустоек, возмещения причиненных убытков.

7. ИЗМЕНЕНИЕ, РАСТОРЖЕНИЕ И ПРЕКРАЩЕНИЕ ДОГОВОРА.

7.1. Изменения условий Договора (за исключением сроков и порядка перечисления арендной платы в соответствии с п.3.2 настоящего Договора), его расторжение прекращение допускаются по согласованию Сторон.

Все изменения и (или) дополнения к Договору оформляются Сторонами в письменной форме и подлежат государственной регистрации.

7.2. Договор прекращается в случае ликвидации Арендатора (юридического лица), смерти Арендатора (физического лица).

7.3. Договор может быть расторгнут по требованию Арендодателя в судебном порядке в следующих случаях:

7.3.1. При невнесении арендной платы более двух раз подряд по истечении установленного срока платежа.

7.3.2. При невыполнении условий Договора, предусмотренных пунктами 5.4.2, 5.4.4, 5.4.5, 5.4.8.

7.3.3. При неиспользовании земельного участка в соответствии с разрешенным использованием, установленным в п. 1.1 Договора. Под неиспользованием земельного участка стороны понимают неполучение Арендатором в течение двенадцати месяцев со дня подписания Договора градостроительного плана земельного участка и разрешения на строительство; либо не проведение строительных работ на земельном участке в течение двух лет со дня подписания Договора.

7.3.4. При осуществлении Арендатором строительных работ на участке без получения разрешения на строительство. Факт осуществления на участке строительных работ без разрешения на строительство фиксируется актом обследования, составленным представителями Арендодателя.

7.4. При прекращении Договора Арендатор обязан вернуть Арендодателю Участок в надлежащем состоянии по акту приема-передачи.

8. РАЗРЕШЕНИЕ СПОРОВ

8.1 Споры, возникающие при исполнении настоящего договора, подлежат рассмотрению в порядке, предусмотренном действующим законодательством Российской Федерации.

9. ОСОБЫЕ УСЛОВИЯ

9.1. В случае если Арендатор уклоняется от исполнения условий оплаты Участка, подписания настоящего договора в установленные сроки, Арендатор утрачивает право на Участок, задаток ему не возвращается.

9.2. Все изменения и дополнения к Договору действительны, если они совершены в письменной форме и подписаны уполномоченными лицами.

9.2. Договор вступает в силу с момента регистрации договора аренды в Управлении Федеральной службы государственной регистрации, кадастра и картографии по Ивановской области.

9.4. Договор составлен в трех экземплярах.

Первый экземпляр находится у Арендодателя,

Второй экземпляр находится у Арендатора,

Третий экземпляр направляется в Управление Федеральной службы государственной регистрации, кадастра и картографии по Ивановской области.

10. ЮРИДИЧЕСКИЕ АДРЕСА И РЕКВИЗИТЫ СТОРОН

Арендодатель: Арендатор:

Управление координации земельных отношений
Юридический адрес: Ивановский район, с. Озерный,
ул. Школьная, д. 6, почтовый адрес: 153008,
г. Иваново, ул. Постышева, д. 46,
ОГРН 1033700580374, ИНН 3711014292, КПП 371101001.

11. ПОДПИСИ СТОРОН

Начальник управления координации
земельных отношений

_____/Орлова А.Н./ _____/_____ ___ _____/
(подпись) (Ф.И.О.) (подпись) (Ф.И.О.)

АКТ ПРИЕМА-ПЕРЕДАЧИ ЗЕМЕЛЬНОГО УЧАСТКА

г. Иваново «____»_____ 2018 года

мы, нижеподписавшиеся:

Управление координации земельных отношений администрации Ивановского муниципального района в лице начальника Управления Орловой Анны Николаевны, действующей на основании Положения от 12.12.2016 № 1139, именуемое в дальнейшем «Арендодатель», с одной стороны,

и _____, именуемый в дальнейшем «Арендатор», подписали настоящий акт о нижеследующем:

1. Арендодатель в соответствии с договором аренды от «_____» _____ 2018 №_____ предоставил Арендатору земельный участок из земель категории «Земли населенных пунктов», с кадастровым номером 37:05:010206:1336, площадью 600 кв.м, с разрешенным использованием «для ведения личного подсобного хозяйства», расположенный по адресу: Ивановская область, Ивановский район, с. Озерный», в границах, указанных в кадастровой выписке земельного участка.

Принятый земельный участок соответствует условиям договора аренды от «____» _____2018 находящегося в государственной собственности земельного участка.

Претензий по передаваемому земельному участку стороны друг к другу не имеют.

Настоящим актом каждая из сторон по договору подтверждает, что обязательства сторон выполнены, расчет произведен полностью, у сторон нет друг к другу претензий по существу договора.

Настоящий акт составлен в трех экземплярах, один из которых хранится в делах Управления Федеральной службы государственной регистрации, кадастра и картографии по Ивановской области, по одному получают Арендодатель и Арендатор.

Подписи сторон:

ПЕРЕДАЛ:

Начальник управления координации
земельных отношений _____/Орлова А.Н./
(подпись) (Ф.И.О.)

ПРИНЯЛ:

_____ /_____/
(подпись) (Ф.И.О.)

«УТВЕРЖДАЮ»
Начальник Управления
координации земельных
отношений администрации Ивановского
муниципального района
_____А. Н. Орлова
«_____»_____2017 года

Аукционная документация
по продаже земельного участка, находящегося в государственной неразграниченной собственности, расположенного по адресу: Ивановская область, Ивановский район, с. Озерный, ул. Колхозная (для ведения личного подсобного хозяйства)

г. Иваново 2017 год

Аукционная документация для настоящего аукциона включает:

1. Информационные карты.
2. Форма № 1 – Заявка на участие в аукционе.
3. Форма № 2 – Проект договора купли-продажи земельного участка.

Информационные карты.

Организатор аукциона: Управление координации земельных отношений администрации Ивановского муниципального района. Почтовый адрес: 153008, г. Иваново, ул. Постышева, д. 46, Тел. (4932) 30-87-61.

Начальник Управления Орлова Анна Николаевна.

Наименование органа местного самоуправления, принявшего решение о проведении аукциона, реквизиты указанного решения:

Администрация Ивановского муниципального района, постановление администрации Ивановского муниципального района от 16.11.2017 № 2180 «О проведении аукциона по продаже земельного участка, находящегося в государственной неразграниченной собственности, расположенного по адресу: Ивановская область, Ивановский район, с. Озерный, ул. Колхозная».

Форма торгов и подачи предложений о цене земельного участка:

Аукцион, открытый по составу участников и открытый по форме подачи предложений о размере стоимости за земельный участок.

Предмет аукциона:

Право собственности на земельный участок из земель категории «Земли населенных пунктов» с кадастровым номером 37:05:010206:1331, площадью 2000 кв.м, с разрешенным использованием «для ведения личного подсобного хозяйства», расположенный по адресу: Ивановская область, Ивановский район, с. Озерный, ул. Колхозная, в границах, указанных в кадастровой выписке.

Технические условия подключения объекта к сетям инженерно-технического обеспечения:

Техническая возможность подключения к существующим энергопринимающим устройствам имеется, согласно сведений ОАО «МРСК Центра и Приволжья». Плата за подключение к сетям инженерно-технического обеспечения осуществляется при заключении договоров на оказание услуг на присоединение с организациями, осуществляющими эксплуатацию сетей инженерно-технического обеспечения, исходя из установленных в соответствии с действующим законодательством тарифов на подключение (технологическое присоединение) и с учетом величины подключаемой (технологически присоединяемой) нагрузки.

Согласно сведений АО «Газпром газораспределение Иваново», в данном населенном пункте отсутствует техническая возможность подключения к сетям газораспределения объекта. Запланировано строительство газопровода.

Обременения и ограничения объекта: Обременений и ограничений нет.

Параметры разрешенного строительства, реконструкции:

Этажность – 1-3 эт.

Максимальный процент застройки – 60.

Минимальный процент озеленения – 20.

Высота с мансардным завершением до конька скатной кровли – до 14 м.

Высота ограждения земельных участков – до 2 м.

Предельные параметры разрешенного строительства, реконструкции объектов капитального строительства:

1. Минимальные отступы от красной линии, от границ смежных земельных участков, уровень обеспеченности стоянками принимать в соответствии с требованиями Правил землепользования и застройки Озерновского сельского поселения, утвержденных решением Совета Озерновского сельского поселения от 02.09.2011 № 64а.

2. Минимальное расстояние от границ земельного участка до строений, а также между строениями:

- отступ от границ земельного участка до индивидуального жилого дома–не менее 3 м.
- отступ от границ земельного участка до отдельно стоящих вспомогательных сооружений – не менее 1 м .
- отступ от красных линий – не менее 5 м

Начальная цена продажи земельного участка:

188 620 (сто восемьдесят восемь тысяч шестьсот двадцать) рублей 00 копеек (НДС не облагается).

Начальная цена установлена в соответствии с кадастровой стоимостью, указанной в кадастровой выписке

Шаг аукциона: 3% от начальной цены – **5 658 (пять тысяч шестьсот пятьдесят восемь) рублей 60 копеек.**

Размер задатка – 95% от начальной цены в сумме **179 189 (сто семьдесят девять тысяч сто восемьдесят девять) рублей 00 копеек** перечисляется на расчетный счет Организатора аукциона: ***УФК по Ивановской области (Управление координации земельных отношений администрации Ивановского муниципального района, л/с 05333010510), р/с 40302810700003000079, в Отделение Иваново г. Иваново, БИК 042406001, ИНН 3711014292, КПП 371101001,ОКТМО 24607000, КБК 00000000000000000000.***

Организатор аукциона обязан в течение трех рабочих дней со дня подписания протокола о результатах аукциона возвратить задатки лицам, участвовавшим в аукционе, но не победившим в нем.

Задаток не возвращается в случаях:

- уклонения или отказа Заявителя, признанного Победителем заключить с Продавцом договор купли-продажи земельного участка в установленном законом порядке;
- в иных случаях, предусмотренных законодательством РФ.

Порядок приема заявок:

Заявки принимаются *с 20.12.2017* в рабочие дни (кроме субботы, воскресенья и праздничных дней) *с 9.00ч. до 16.00ч.* по московскому времени *до 18.01.2018* включительно по адресу: г. Иваново, ул. Постышева, д. 46, каб. № 1.

- один Заявитель имеет право подать только одну заявку на участие в аукционе;
- прием документов прекращается не ранее чем за пять дней до дня проведения аукциона;
- заявка на участие в аукционе, поступившая по истечении срока ее приема, возвращается в день ее поступления заявителю.

Дата, время и место начала приема заявок: 20 декабря 2017 года 9-00 час., 153008, г. Иваново, ул. Постышева, д. 46, каб. № 1, тел. (4932) 32-50-04. Контактное лицо: Волкова Дарья Андревна.

Перечень документов, представляемых Заявителями для участия в аукционе.

Для участия в аукционе необходимо оформить заявку, бланк которой можно получить по адресу: г. Иваново, ул. Постышева, 46, каб. № 1. (тел. 8-(4932)- 32-50-04). Также форма заявки размещена на сайтах в сети Интернет на официальном сайте Ивановского муниципального района www.ivrayon.ru, на сайте www.torgi.gov.ru.

Заявка на участие в аукционе по установленной форме составляются в 2 экземплярах, один из которых остается у организатора аукциона, другой - у Заявителя.

Один Заявитель имеет право подать только одну заявку на участие в аукционе.

Для участия в аукционе заявители представляют в установленный в извещении о проведении аукциона срок следующие документы:

- заявка на участие в аукционе по установленной форме с указанием реквизитов счета для возврата задатка;
- копии документов, удостоверяющих личность заявителя (для граждан);
- надлежащим образом заверенный перевод на русский язык документов о государственной регистрации юридического лица в соответствии с законодательством иностранного государства в случае, если заявителем является иностранное юридическое лицо;
- документы, подтверждающие внесение задатка.

В случае подачи заявки представителем Заявителя предъявляется надлежащим образом оформленная доверенность.

Представление документов, подтверждающим внесение задатка, признается заключением соглашения о задатке.

Дата, время и порядок осмотра земельного участка на местности:

Осмотр земельного участка Заявителями производится самостоятельно, в случае необходимости с привлечением представителя Организатора аукциона.

Дата, время и место окончания приема заявок: 16-00 час. 18 января 2018 года, 153008 г. Иваново, ул. Постышева, 46, каб. № 1, тел. (4932) 32-50-04.

Место, дата, время и порядок рассмотрения заявок на участие в аукционе:

15-00 час. 22 января 2017 года, по адресу: г. Иваново, ул. Постышева, д. 46, каб. № 1.

Заявка с прилагаемыми к ней документами регистрируются организатором аукциона в журнале приема заявок с присвоением каждой заявке номера и с указанием даты и времени подачи документов.

В день рассмотрения заявок на участие в аукционе, организатор аукциона рассматривает заявки и документы Заявителей, устанавливает факт поступления от Заявителей задатков. По результатам рассмотрения документов организатор аукциона принимает решение о признании Заявителей участниками аукциона или об отказе в допуске Заявителей к участию в аукционе, которое оформляется протоколом. В протоколе приводится перечень принятых заявок с указанием имен (наименований) Заявителей, перечень отозванных заявок, имена (наименования) Заявителей, признанных участниками аукциона, а также имена (наименования) Заявителей, которым было отказано в допуске к участию в аукционе, с указанием оснований отказа.

Заявитель не допускается к участию в аукционе по следующим основаниям:

- подача заявки на участие в аукционе лицом, которое в соответствии с Земельным кодексом Российской Федерации и другими федеральными законами не имеет права быть участником конкретного аукциона, покупателем земельного участка или приобрести земельный участок в аренду;

- непредставление необходимых для участия в аукционе документов или представление недостоверных сведений;

- наличие сведений о заявителе, об учредителях (участниках), о членах коллегиальных исполнительных органов заявителя, лицах, исполняющих функции единоличного исполнительного органа заявителя, являющегося юридическим лицом, в предусмотренном настоящей статьей реестре недобросовестных участников аукциона;
- не подтверждено поступление задатка на счет, указанный в информационном сообщении на дату рассмотрения заявок на участие в аукционе (22 *января 2018 года).*

Время, дата и место проведения аукциона*: 14 - 30 часов «23» января 2018 г.* по адресу: г. Иваново, ул. Постышева, д. 46, каб. № 26.

Во избежание конфликтных ситуаций организатор аукциона при проведении аукциона вправе осуществлять аудио- и видеозапись.

Время, дата и место подведения итогов: ***14 - 55 часов «23» января 2018 г.*** по адресу: г. Иваново, ул. Постышева, д. 46, каб. № 26.

Порядок определения победителей аукциона:

Победителем аукциона признается участник, предложивший в ходе аукциона наибольшую цену за земельный участок.

Срок подписания договора купли-продажи земельного участка: не ранее чем через десять дней со дня размещения информации о результатах аукциона на официальном сайте Ивановского муниципального района www.ivrayon.ru, на сайте www.torgi.gov.ru.

Аукцион признается не состоявшимся в соответствии с п. 12 ст. 39.12 Земельного кодекса РФ, п. 5 ст. 447 Гражданского кодекса РФ.

В соответствии с п. 23 ст. 39.12 Земельного кодекса Российской Федерации, организатор (продавец) вправе объявить о повторном проведении торгов или заключить договор с единственным участником аукциона.

Сведения о победителях аукционов, уклонившихся от заключения договора купли-продажи или договора аренды земельного участка, являющегося предметом аукциона, и об иных лицах, с которыми указанные договоры заключаются в соответствии с пунктом 13, 14 или 20 статьи 39.12 Земельного кодекса Российской Федерации и которые уклонились от их заключения, включаются в реестр недобросовестных участников аукциона.

Иные условия:

Действия по регистрации договора купли-продажи земельного участка осуществляется за счет Покупателя.

Подготовка документов:

1. Пакет аукционной документации выдается по письменному заявлению

2. Непосредственно перед началом аукциона Заявитель (Представитель Заявителя, уполномоченный надлежащим образом), должен зарегистрироваться у Продавца, подтвердив тем самым свое присутствие.

Срок принятия решения об отказе в проведении аукциона:

Решение об отказе в проведении аукциона может быть принято организатором аукциона, о чем он в течение трех дней со дня принятия данного решения:

- извещает участников аукциона;
- размещает извещение на официальном сайте Ивановского муниципального района www.ivrayon.ru, на сайте www.torgi.gov.ru и в общественно-политической Ивановской районной газете «Наше слово»;
- возвращает внесенные Заявителями задатки.

Форма № 1

ЗАЯВКА НА УЧАСТИЕ В АУКЦИОНЕ

«___»_____ 201__ г.

От _____,
(полное наименование юридического лица или фамилия, имя, отчество физического лица, подающего заявку)
_____
Юридический адрес, реквизиты юридического лица _____
_____
Адрес проживания, паспорт (серия, номер, кем и когда выдан) – для физического лица_____
_____
_____
именуемый далее Заявитель,
в лице _____,
(фамилия, имя, отчество, должность)
действующего на основании _____,
принимая решение об участии в аукционе по продаже земельного участка из земель категории «Земли населенных пунктов» с кадастровым номером 37:05:010206:1331, площадью 2000 кв.м, с разрешенным использованием «для ведения личного подсобного хозяйства», расположенного по адресу: Ивановская область, Ивановский район, с. Озерный, ул. Колхозная, в границах, указанных в кадастровой выписке от 20.09.2017 № 37/ИСХ/17-267079, обязуюсь:

1) соблюдать условия аукциона, содержащиеся в информационном сообщении о проведении аукциона, опубликованном в информационном бюллетени «Сборник нормативных актов Ивановского муниципального района» от 20.12.2017 года;

2) в случае признания победителем аукциона, заключить с Продавцом договор купли-продажи земельного участка не ранее чем через десять дней со дня размещения информации о результатах аукциона на официальном сайте и уплатить Продавцу размер платы по договору купли-продажи земельного участка, установленную по результатам аукциона.

Адрес и банковские реквизиты Заявителя:
_____
_____

Контактный телефон для связи:
_____

Адрес электронной почты для направления уведомления:
_____

+Подпись Заявителя (его полномочного представителя)
_____

М.П. «____» _____ 201_ г.

Заявка принята Продавцом:
час. ____ мин.____ « ____»_____ 201___ г. за № _____

Подпись уполномоченного лица Продавца
_____

Приложение

Форма № 2

ДОГОВОР КУПЛИ-ПРОДАЖИ № _____
находящегося в государственной собственности земельного участка

г. Иваново «____» _____ 201_года

На основании постановления администрации Ивановского муниципального района 16.11.2017 № 2180 «О проведении аукциона по продаже земельного участка, находящегося в государственной неразграниченной собственности, расположенного по адресу: Ивановская область, Ивановский район, с. Озерный, ул. Колхозная» и протокола о результатах аукциона от 23.01.2018,

Управление координации земельных отношений администрации Ивановского муниципального района в лице начальника Управления Орловой Анны Николаевны, действующей на основании Положения от 12.12.2016 № 1139, именуемое в дальнейшем «Продавец», с одной стороны,

и _____, именуемый в дальнейшем «Покупатель», с другой стороны, вместе именуемые «Стороны», заключили договор о нижеследующем:

1. ПРЕДМЕТ ДОГОВОРА

1.1. Продавец продает, а Покупатель покупает земельный участок из земель категории «Земли населенных пунктов» с кадастровым номером 37:05:010206:1331, площадью 2000 кв.м, с разрешенным использованием «для ведения личного подсобного хозяйства», расположенный по адресу: Ивановская область, Ивановский район, с. Озерный, ул. Колхозная (далее - Участок), в границах, указанных в кадастровой выписке.

1.2. Указанным в п. 1.1. договора Участком продавец распоряжается в соответствии со ст. 3.3 Федерального закона от 25.10.2001 № 137-ФЗ «О введении в действие Земельного кодекса РФ».

1.3. Продавец гарантирует, что передаваемый по настоящему договору Участок никому другому не продан, не заложен, не является предметом спора, под арестом и запретом не состоит, правами третьих лиц не обременен.

2. РАСЧЕТЫ ПО ДОГОВОРУ

2.1. Стоимость Участка составляет **188 620 (сто восемьдесят восемь тысяч шестьсот двадцать) рублей 00 копеек** в соответствии с кадастровой стоимостью, указанной в кадастровой выписке.

2.2. Стоимость продажи Участка по результатам проведения аукциона составляет _____ рублей в соответствии с протоколом о подведении итогов аукциона от 23.01.2018 года.

2.3. Сумма задатка на участие в аукционе перечисленная Покупателем составляющая **179 189 (сто семьдесят девять тысяч сто восемьдесят девять) рублей 00 копеек** засчитывается Продавцом как внесенный Покупателем первоначальный платеж в соответствии с данным договором.

2.4. Оставшуюся сумму продажи Участка в размере _____ рублей Покупатель обязуется перечислить счет Продавца по следующим реквизитам:

получатель: УФК по Ивановской области (Управление координации земельных отношений администрации Ивановского муниципального района) № 40101810700000010001 в Отделение Иваново г. Иваново, БИК 042406001, ОКТМО 24607457, ИНН 3711014292, КПП 371101001, КБК 00811406013051000430, в течении 40 дней с момента получения Договора победителем аукциона или иным лицом, с которым заключается Договор.

2.5. Все расходы по государственной регистрации перехода права собственности на Участок несет Покупатель.

3. ПЕРЕДАЧА ЗЕМЕЛЬНОГО УЧАСТКА

3.1. Участок передается по передаточному акту и считается переданным от Продавца Покупателю с момента подписания Сторонами передаточного акта. С момента подписания передаточного акта он становится неотъемлемой частью Договора.

3.2. Покупатель осмотрел Участок в натуре, ознакомился с его количественными и качественными характеристиками, правовым режимом использования и не имеет претензий.

3.3. Государственная регистрация перехода права собственности осуществляется покупателем после полной оплаты цены Участка в порядке и сроки, установленные настоящим Договором.

4. ПРАВА И ОБЯЗАННОСТИ СТОРОН

4.1. Продавец обязуется:

4.1.1. Предоставить Покупателю сведения и документы, необходимые для исполнения условий, установленных Договором.

4.2. Покупатель обязуются:

4.2.1. Принять Участок от Продавца по передаточному акту в течение 10 дней с момента подписания настоящего Договора (после исполнения обязательств по оплате цены выкупа участка в соответствии с разделом 2 настоящего договора).

4.2.2. Оплатить цену выкупа Участка в сроки и в порядке, установленном разделом 2 Договора.

4.2.3. В течение 7 (семи) календарных дней после полной оплаты стоимости Участка представить Продавцу документы, подтверждающие оплату.

4.2.4. В течение 14 (четырнадцати) календарных дней после полной оплаты цены Участка за свой счет произвести государственную регистрацию перехода права собственности на Участок.

4.2.5. Выполнять требования, вытекающие из установленных в соответствии с законодательством Российской Федерации ограничений прав на Участок и сервитутов.

4.2.6. Предоставлять информацию о состоянии Участка по запросам соответствующих органов государственной власти и органов местного самоуправления, создавать необходимые условия для контроля за надлежащим выполнением условий Договора и установленного порядка использования Участка, а также обеспечивать доступ и проход на Участок их представителей.

4.2.7. В течение 7 (семи) календарных дней с даты получения свидетельства о регистрации права собственности Покупателя на Участок направить Продавцу копию указанного свидетельства и один экземпляр договора купли – продажи.

5. ОТВЕТСТВЕННОСТЬ СТОРОН

5.1. Стороны несут ответственность за невыполнение либо ненадлежащее выполнение условий Договора в соответствии с законодательством Российской Федерации.

5.2. При просрочке Покупателем платежа, установленном п. 2.4 настоящего Договора, начисляется пеня в размере 0,1% (одной десятой процента) от не выплаченной суммы за каждый день просрочки.

5.3. Ответственность сторон за нарушение обязательств по Договору, вызванных действием обстоятельств непреодолимой силы, регулируется законодательством РФ.

6. ПЕРЕХОД ПРАВА СОБСТВЕННОСТИ

6.1. Стороны договорились, что государственная регистрация перехода права собственности на Участок производится Покупателем после подписания передаточного акта и полной оплаты стоимости Участка, указанной в п. 2.2 Договора в сроки указанные в п. 4.2.3 Договора.

6.2. Право собственности на Участок возникает у Покупателя с момента государственной регистрации перехода права собственности в Управлении Федеральной службы по регистрации, кадастру и картографии по Ивановской области.

7. СРОК ДЕЙСТВИЯ ДОГОВОРА

7.1 Настоящий договор вступает в силу с момента его подписания Сторонами и действует до полного выполнения Сторонами своих обязательств по нему.

7.2. Во всем остальном, что не предусмотрено настоящим договором, Стороны руководствуются действующим законодательством РФ.

8. РАЗРЕШЕНИЕ СПОРОВ

8.1 Споры, возникающие при исполнении настоящего договора, подлежат рассмотрению в порядке, предусмотренном действующим законодательством РФ.

9. ОСОБЫЕ УСЛОВИЯ

9.1. В случае если Покупатель уклоняется от исполнения условий оплаты Участка, подписания настоящего договора в установленные сроки, Покупатель утрачивает право на Участок, задаток ему не возвращается.

9.2. Все изменения и дополнения к Договору действительны, если они совершены в письменной форме и подписаны уполномоченными лицами.

9.3. Договор составлен в трех экземплярах, имеющих одинаковую юридическую силу.

Первый экземпляр находится у Продавца,

Второй экземпляр находится у Покупателя,

Третий экземпляр направляется в Управление Федеральной службы государственной регистрации, кадастра и картографии по Ивановской области.

10. ЮРИДИЧЕСКИЕ АДРЕСА И РЕКВИЗИТЫ СТОРОН

Продавец:
Управление координации земельных отношений
Юридический адрес: Ивановский район, с. Озерный, ул. Школьная, д. 6, почтовый адрес: 153008, г. Иваново, ул. Постышева, д. 46,
ОГРН 1033700580374, ИНН 3711014292, КПП 371101001.

Покупатель:

11. ПОДПИСИ СТОРОН

Начальник управления координации
земельных отношений
_____/Орлова А.Н./ _____/_____/
(подпись) (Ф.И.О.) (подпись) (Ф.И.О.)

АКТ ПРИЕМА-ПЕРЕДАЧИ ЗЕМЕЛЬНОГО УЧАСТКА

г. Иваново «____»_____ 201_ года

мы, нижеподписавшиеся:

Управление координации земельных отношений администрации Ивановского муниципального района в лице начальника Управления Орловой Анны Николаевны, действующей на основании Положения от 12.12.2016 № 1139, именуемое в дальнейшем «Продавец», с одной стороны,

и _____, именуемые в дальнейшем «Покупатель», подписали настоящий акт о нижеследующем:

1. Продавец в соответствии с договором купли-продажи от «_____» _____ 201_ №_____ продал Покупателю земельный участок из земель категории земельный участок из земель категории «Земли населенных пунктов» с кадастровым номером 37:05:010206:1331, площадью 2000 кв.м, с разрешенным использованием «для ведения личного подсобного хозяйства», расположенный по адресу: Ивановская область, Ивановский район, с. Озерный, ул. Колхозная (далее - Участок), в границах, указанных в кадастровой выписке.

2. В соответствии с настоящим актом Продавец передал в собственность Покупателю вышеназванный Участок в том состоянии, как он есть на день подписания настоящего акта.

3. Покупатель принял от Продавца вышеназванный Участок в том состоянии, в котором он есть на день подписания настоящего акта, и претензий по принимаемому Участку не имеют.

4. Покупатель оплатил Продавцу стоимость переданного Участка в полной сумме в соответствии с условиями договора. Деньги в сумме _____ рублей Продавцом получены полностью.

5. Настоящим актом каждая из сторон по договору подтверждает, что обязательства сторон выполнены, расчет произведен полностью, у сторон нет друг к другу претензий по существу договора.

6. Настоящий акт составлен в трех экземплярах, один из которых хранится в делах Управления Федеральной службы государственной регистрации, кадастра и картографии по Ивановской области, по одному получают Продавец и Покупатель.

Подписи сторон:

ПЕРЕДАЛ:

Начальник управления координации
земельных отношений _____/Орлова А.Н./
(подпись) (Ф.И.О.)

ПРИНЯЛ:

_____ /_____/
(подпись) (Ф.И.О.)

ЗАКЛЮЧЕНИЕ
о результатах публичных слушаний по проекту планировки территории с проектом межевания территории для строительства газораспределительного трубопровода по адресу: Ивановская область, Ивановский район, д. Прислониха — д. Орьмово Большое — д. Орьмово Малое — с. Железнодорожный, ул. Привокзальная

от «03» ноября 2017 г.

Основание для проведения публичных слушаний:
- ст. 46 Градостроительного кодекса РФ;
- ст. 28 Федерального закона от 06.10.2003 № 131-ФЗ «Об общих принципах организации местного самоуправления в Российской Федерации»;
- постановление главы Ивановского муниципального района от 03.05.2017 № 26 «О назначении публичных слушаний по проекту планировки территории с проектом межевания территории для строительства газораспределительного трубопровода по адресу: Ивановская область, Ивановский район, д. Прислониха — д. Орьмово Большое — д. Орьмово Малое — с. Железнодорожный, ул. Привокзальная».

Организатор публичных слушаний: КПК «Орьмово».

Официальная публикация: общественно-политическая газета «Наше слово» от 20.10.2017 № 83.

Заключение:

Публичные слушания по проекту планировки территории с проектом межевания территории для строительства газораспределительного трубопровода по адресу: Ивановская область, Ивановский район, д. Прислониха — д. Орьмово Большое — д. Орьмово Малое — с. Железнодорожный, ул. Привокзальная, проведены в соответствии с действующим законодательством и нормативно-правовыми актами Ивановского муниципального района, порядок проведения соответствует Положению «О порядке организации и проведения публичных слушаний в Ивановском муниципальном районе», утвержденному решением Ивановского районного Совета № 158 от 02.11.2006.

1. Оргкомитет пришел к выводу о возможности утверждения проекта планировки территории для строительства газораспределительного трубопровода по адресу: Ивановская область, Ивановский район, д. Прислониха — д. Орьмово Большое — д. Орьмово Малое — с. Железнодорожный, ул. Привокзальная.
2. Направить документацию по планировке территории Главе Ивановского муниципального района для принятия решения об утверждении указанного Проекта.
3. Опубликовать настоящее заключение в соответствии с Уставом Ивановского муниципального района.

Председательствующий _____ Орлова А.Н.
подпись

Секретарь Оргкомитета _____ Бобкова Е.Е.
подпись

ПРОТОКОЛ
публичных слушаний по проекту планировки территории с проектом межевания территории для строительства газораспределительного трубопровода по адресу: Ивановская область, Ивановский район, д. Прислониха — д. Орьмово Большое — д. Орьмово Малое — с. Железнодорожный, ул. Привокзальная

Место и время проведения публичных слушаний:
Публичные слушания по проекту планировки территории с проектом межевания территории для строительства газораспределительного трубопровода по адресу: Ивановская область, Ивановский район, д. Прислониха — д. Орьмово Большое — д. Орьмово Малое — с. Железнодорожный, ул. Привокзальная (далее по тексту – Проект), прошли 03.11.2017 в 10:00 в кабинете № 4 здания администрации Ивановского муниципального района по адресу: Ивановская область, г. Иваново, ул. Постышева, д. 46.

Инициатор проведения публичных слушаний:
Общество с ограниченной ответственностью КПК «Орьмово»

Способ информирования общественности:
Информационное сообщение о проведении публичных слушаний было опубликовано в общественно-политической газете «Наше слово» от 20.10.2017 № 83.

С информацией по вопросу проведения публичных слушаний можно было ознакомиться в администрации Ивановского муниципального района по адресу: Ивановская область, г. Иваново, ул. Постышева, д. 46.

Председательствующий:

Орлова А.Н. – начальник Управления координации земельных отношений администрации Ивановского муниципального района, председатель организационного комитета (далее по тексту - Оргкомитет) в целях проведения публичных слушаний.

Секретарь слушаний:

Бобкова Е.Е. – старший инспектор отдела архитектуры Управления координации земельных отношений администрации Ивановского муниципального района.

Участники публичных слушаний:

Машин С.В. – глава Богданихского сельского поселения.

Мирскова Е.Н. - заместитель начальника Управления координации земельных отношений администрации Ивановского муниципального района;

Маркова Е.Г. - начальник отдела архитектуры Управления координации земельных отношений администрации Ивановского муниципального района;

Кандалов В.Г.- заместитель Главы Ивановского муниципального района;

Сибрина Л.С. - председатель КПК «Орьмово»;

Александрова Л.Н. - главный инженер ООО «Техногазпроект»;

Крылова А.А. - инженер ООО «Техногазпроект»;

Ермилова Н.В. - представитель ООО «Спецстройинвест»

Предмет слушаний:

Обсуждение вопроса по утверждению проекта планировки территории с проектом межевания территории для строительства газораспределительного трубопровода по адресу: Ивановская область, Ивановский район, д. Прислониха — д. Орьмово Большое — д. Орьмово Малое — с. Железнодорожный, ул. Привокзальная.

Основание для проведения публичных слушаний:

Публичные слушания проведены в соответствии с Конституцией Российской Федерации, Градостроительным кодексом РФ, Федеральным законом от 06.10.2003 № 131-ФЗ «Об общих принципах организации местного самоуправления в Российской Федерации», Уставом Ивановского муниципального района, Положением «О порядке организации и проведения публичных слушаний в Ивановском муниципальном районе», утвержденным решением Ивановского районного Совета от 02.11.2006 № 158, постановлением Главы Ивановского муниципального района от 03.05.2017 № 26 «О назначении публичных слушаний по проекту планировки территории с проектом межевания территории для строительства газораспределительного трубопровода по адресу: Ивановская область, Ивановский район, д. Прислониха — д. Орьмово Большое — д. Орьмово Малое — с. Железнодорожный, ул. Привокзальная».

Порядок проведения публичных слушаний:

1. Выступления:

- Орлова А.Н. – начальник Управления координации земельных отношений администрации Ивановского муниципального района, председатель организационного комитета (далее по тексту - Оргкомитет) в целях проведения публичных слушаний.

2. Рассмотрение вопросов и предложений участников публичных слушаний.

1. Выступила:

Слово предоставлено Орловой А.Н.

«Проектируемый газопровод предназначен для подачи природного газа для газификации индивидуальных жилых домов деревень Орьмово Малое, Орьмово Большое, д. Прислониха, ул. Привокзальная с. Железнодорожный Ивановского муниципального района Ивановской области. Проектом определена территория для строительства сетей газоснабжения для газификации деревень Орьмово Малое, Орьмово Большое, д. Прислониха, ул. Привокзальная с. Железнодорожный Ивановского муниципального района Ивановской области»

2. Рассмотрение вопросов и предложений участников публичных слушаний.

Слово предоставлено Сибриной Л.С.:

«По данному проекту 26.05.2017 были проведены публичные слушания, в ходе которых были получены некоторые замечания. На данный момент времени эти замечания устранены. Были получены новые технические условия на пересечение с железной дорогой, с целью обойти земельный участок лесного фонда. По новым условиям газопровод затрагивает земельный участок с кадастровым номером: 37:05:030636:164 (представитель собственника данного земельного участка присутствует на публичных слушаниях). Со своей стороны КПК «Орьмово» предлагает собственнику земельного участка с кадастровым номером: 37:05:030636:164 договор намерений, в котором будет прописано следующее: «Данный газопровод рассчитан с учетом подключения земельного участка с кадастровым номером 37:05:030636:164. Необходимо уточнить место подключения вашего перспективного объекта и определить необходимый расход газа»

Слово предоставлено Ермиловой Н.В.:

«Газопровод проходит по участку с кадастровым номером: 37:05:030636:164. Возникает вопрос — существует ли возможность собственнику указанного участка подключиться к данному газопроводу?»

Слово предоставлено Кандалову В.Г.:

«Учитывая то, что данный газопровод высокого давления имеет высокую пропускную способность, имеется техническая возможность подключения. Поэтому, имеется возможность включить участок с кадастровым номером: 37:05:030636:164 в перечень перспективных нагрузок, проектируемого газопровода»

Итоги публичных слушаний:

Публичные слушания по обсуждению вопроса утверждения проекта планировки территории с проектом межевания территории для строительства газораспределительного трубопровода по адресу: Ивановская область, Ивановский район, д. Прислониха — д. Орьмово Большое — д. Орьмово Малое — с. Железнодорожный, ул. Привокзальная признать состоявшимися.

1. Оргкомитет пришел к выводу:

- утвердить представленный Проект КПК «Орьмово».

Председательствующий _____ Орлова А.Н.
подпись

Секретарь комиссии _____ Бобкова Е.Е.
подпись

Члены комиссии: Машин С.В. _____
подпись

Мирскова Е.Н. _____
подпись

Маркова Е.Г. _____
подпись

Кандалов В.Г. _____
подпись

ЗАКЛЮЧЕНИЕ
о результатах публичных слушаний по проекту планировки территории для строительства линейного объекта – подземного газопровода высокого и низкого давления для газификации жилых домов в районе д. Пещеры Коляновского сельского поселения Ивановского района Ивановской области

от «23» ноября 2017 г.

Основание для проведения публичных слушаний:

- ст. 46 Градостроительного кодекса РФ;
- ст. 28 Федерального закона от 06.10.2003 № 131-ФЗ «Об общих принципах организации местного самоуправления в Российской Федерации»;
- постановление главы Ивановского муниципального района от 07.11.2017 № 91 «О назначении публичных слушаний по проекту планировки территории для строительства линейного объекта – подземного газопровода высокого и низкого давления для газификации жилых домов в районе д. Пещеры Коляновского сельского поселения Ивановского района Ивановской области».

Организатор публичных слушаний: Кооператив по газификации «Пещеры».

Официальная публикация: общественно-политическая газета «Наше слово» от 16.11.2017 № 90.

Заключение:

Публичные слушания по проекту планировки территории для строительства линейного объекта – подземного газопровода высокого и низкого давления для газификации жилых домов в районе д. Пещеры Коляновского сельского поселения Ивановского района Ивановской области, проведены в соответствии с действующим законодательством и нормативно-правовыми актами Ивановского муниципального района, порядок проведения соответствует Положению «О порядке организации и проведения публичных слушаний в

Ивановском муниципальном районе», утвержденному решением Ивановского районного Совета № 158 от 02.11.2006.

1. Оргкомитет пришел к выводу о возможности утверждения проекта планировки территории для строительства линейного объекта – подземного газопровода высокого и низкого давления для газификации жилых домов в районе д. Пещеры Коляновского сельского поселения Ивановского района Ивановской области.

2. Направить документацию по планировке территории Главе Ивановского муниципального района для принятия решения об утверждении указанного Проекта.

3. Опубликовать настоящее заключение в соответствии с Уставом Ивановского муниципального района.

Председательствующий _____ Патова Е.Ю.
подпись

Секретарь Оргкомитета _____ Бобкова Е.Е.
подпись

ПРОТОКОЛ
публичных слушаний по проекту планировки территории для строительства линейного объекта – подземного газопровода высокого и низкого давления для газификации жилых домов в районе д. Пещеры Коляновского сельского поселения Ивановского района Ивановской области

Место и время проведения публичных слушаний:

Публичные слушания по проекту планировки территории для строительства линейного объекта – подземного газопровода высокого и низкого давления для газификации жилых домов в районе д. Пещеры Коляновского сельского поселения Ивановского района Ивановской области (далее по тексту – Проект), прошли 23.11.2017 в 10:00 в кабинете № 4 здания администрации Ивановского муниципального района по адресу: Ивановская область, г. Иваново, ул. Постышева, д. 46.

Инициатор проведения публичных слушаний:

Кооператив по газификации «Пещеры».

Способ информирования общественности:

Информационное сообщение о проведении публичных слушаний было опубликовано в общественно-политической газете «Наше слово» от 16.11.2017 № 90.

С информацией по вопросу проведения публичных слушаний можно было ознакомиться в администрации Ивановского муниципального района по адресу: Ивановская область, г. Иваново, ул. Постышева, д. 46.

Председательствующий:

Патова Е.Ю. – заместитель начальника Управления координации земельных отношений администрации Ивановского муниципального района, председатель организационного комитета (далее по тексту - Оргкомитет) в целях проведения публичных слушаний.

Секретарь слушаний:

Бобкова Е.Е. – старший инспектор отдела архитектуры Управления координации земельных отношений администрации Ивановского муниципального района.

Участники публичных слушаний:

Мысов А.В. – глава Коляновского сельского поселения.

Мирскова Е.Н. - заместитель начальника Управления координации земельных отношений администрации Ивановского муниципального района;

Маркова Е.Г. - начальник отдела архитектуры Управления координации земельных отношений администрации Ивановского муниципального района;

Якимычев П.В. - представитель кооператива по газификации «Пещеры».

Предмет слушаний:

Обсуждение вопроса по утверждению проекта планировки территории для строительства линейного объекта – подземного газопровода высокого и низкого давления для газификации жилых домов в районе д. Пещеры Коляновского сельского поселения Ивановского района Ивановской области.

Основание для проведения публичных слушаний:

Публичные слушания проведены в соответствии с Конституцией Российской Федерации, Градостроительным кодексом РФ, Федеральным законом от 06.10.2003 № 131-ФЗ «Об общих принципах организации местного самоуправления в Российской Федерации», Уставом Ивановского муниципального района, Положением «О порядке организации и проведения публичных слушаний в Ивановском

муниципальном районе», утвержденным решением Ивановского районного Совета от 02.11.2006 № 158, постановлением Главы Ивановского муниципального района от 07.11.2017 № 91 «О назначении публичных слушаний по проекту планировки территории для строительства линейного объекта – подземного газопровода высокого и низкого давления для газификации жилых домов в районе д. Пещеры Коляновского сельского поселения Ивановского района Ивановской области».

Порядок проведения публичных слушаний:

1. Выступления:

- Патова Е.Ю. – заместитель начальника Управления координации земельных отношений администрации Ивановского муниципального района, председатель организационного комитета (далее по тексту - Оргкомитет) в целях проведения публичных слушаний.

2. Рассмотрение вопросов и предложений участников публичных слушаний.

1. Выступила:

Слово предоставлено Патовой Е.Ю.

«На основании обращения кооператива по газификации «Пещеры» от 12.10.2017 проводятся публичные слушания по проекту планировки территории для строительства линейного объекта – подземного газопровода высокого и низкого давления для газификации жилых домов в районе д. Пещеры Коляновского сельского поселения Ивановского района Ивановской области. Настоящий Проект был предоставлен в администрацию Ивановского муниципального района, согласно срокам, указанным в постановлении администрации Ивановского муниципального района «О подготовке проекта планировки территории для строительства линейного объекта – подземного газопровода высокого и низкого давления для газификации объектов в районе д. Пещеры, Коляновского сельского поселения, Ивановского района, Ивановской области» от 25 января 2017г. №41».

2. Рассмотрение вопросов и предложений участников публичных слушаний.

Слово предоставлено Якимычеву П.В.:

«Участки, на которых будет располагаться подземный газопровод высокого и низкого давления для газификации жилых домов в районе д. Пещеры, предоставлены кооперативу по газификации «Пещеры» на основании договора аренды с администрацией Ивановского муниципального района и администрацией Коляновского сельского поселения. Просим утвердить настоящий Проект».

Слово предоставлено Марковой Е.Г.:

«Представленный Проект выполнен в соответствии со статьями 45, 46 Градостроительного кодекса Российской Федерации и предназначен для газификации 29 коттеджей с установкой газового оборудования в д. Пещеры Ивановского района Ивановской области. Замечаний по Проекту не выявлено».

Мирскова Е.Н. поддержала Маркову Е.Г.

Итоги публичных слушаний:

Публичные слушания по обсуждению вопроса утверждения проекта планировки территории для строительства линейного объекта – подземного газопровода высокого и низкого давления для газификации жилых домов в районе д. Пещеры Коляновского сельского поселения Ивановского района Ивановской области признать состоявшимися. Замечаний от членов Оргкомитета не поступило.

1. Оргкомитет пришел к выводу:

- утвердить Проект, представленный кооперативом по газификации «Пещеры».

Председательствующий _____ Патова Е.Ю.
подпись

Секретарь Оргкомитета _____ Бобкова Е.Е.
подпись

Члены комиссии: Мысов А.В. _____
подпись

Мирскова Е.Н. _____
подпись

Маркова Е.Г. _____
подпись

ЗАКЛЮЧЕНИЕ
о результатах публичных слушаний по проекту внесения изменений в утвержденную документацию по планировке территории для строительства линейного объекта — газопровода среднего и низкого давления по адресу: Ивановская область, Ивановский район, д. Афанасово, ул. Успенская и ул. Солнечная

от «30» ноября 2017 г.

Основание для проведения публичных слушаний:
- ст. 46 Градостроительного кодекса РФ;
- ст. 28 Федерального закона от 06.10.2003 № 131-ФЗ «Об общих принципах организации местного самоуправления в Российской Федерации»;
- постановление главы Ивановского муниципального района от 31.10.2017 № 86 «О назначении публичных слушаний по проекту внесения изменений в утвержденную документацию по планировке территории для строительства линейного объекта — газопровода среднего и низкого давления по адресу: Ивановская область, Ивановский район, д. Афанасово, ул. Успенская и ул. Солнечная».

Организатор публичных слушаний: Администрация Ивановского муниципального района.

Официальная публикация: общественно-политическая газета «Наше слово» от 02.11.2017 № 86.

Заключение:

Публичные слушания по проекту внесения изменений в утвержденную документацию по планировке территории для строительства линейного объекта — газопровода среднего и низкого давления по адресу: Ивановская область, Ивановский район, д. Афанасово, ул. Успенская и ул. Солнечная, (далее по тексту — Проект) проведены в соответствии с действующим законодательством и нормативно-правовыми актами Ивановского муниципального района, порядок проведения соответствует Положению «О порядке организации и проведения публичных слушаний в Ивановском муниципальном районе», утвержденному решением Ивановского районного Совета от 02.11.2006 № 158.

1. В ходе публичных слушаний замечания по предмету публичных слушаний - Проекту со стороны Оргкомитета и участников публичных слушаний не поступали.
2. Оргкомитет пришел к выводу о возможности утверждения Проекта.
3. Направить Проект Главе Ивановского муниципального района для принятия решения о его утверждении.
4. Опубликовать настоящее заключение в соответствии с Уставом Ивановского муниципального района.

Председательствующий _____ Орлова А.Н.
подпись

Секретарь Оргкомитета _____ Бобкова Е.Е.
подпись

ПРОТОКОЛ
публичных слушаний по проекту внесения изменений в утвержденную документацию по планировке территории для строительства линейного объекта — газопровода среднего и низкого давления по адресу: Ивановская область, Ивановский район, д. Афанасово, ул. Успенская и ул. Солнечная

Место и время проведения публичных слушаний:

Публичные слушания по проекту внесения изменений в утвержденную документацию по планировке территории для строительства линейного объекта — газопровода среднего и низкого давления по адресу: Ивановская область, Ивановский район, д. Афанасово, ул. Успенская и ул. Солнечная, прошли 30.11.2017 в 11:00 в кабинете № 4 здания администрации Ивановского муниципального района по адресу: Ивановская область, г. Иваново, ул. Постышева, д. 46.

Основание для проведения публичных слушаний:

Публичные слушания проведены в соответствии с Конституцией Российской Федерации, Градостроительным кодексом РФ, Федеральным законом от 06.10.2003 № 131-ФЗ «Об общих принципах организации местного самоуправления в Российской Федерации», Уставом Ивановского муниципального района, Положением «О порядке организации и проведения публичных слушаний в Ивановском муниципальном районе», утвержденным решением Ивановского районного Совета от 02.11.2006 № 158, постановлением Главы Ивановского муниципального района от 31.10.2017 № 86 «О назначении публичных слушаний по проекту внесения изменений в утвержденную документацию по планировке территории для строительства линейного объекта — газопровода среднего и низкого давления по адресу: Ивановская область, Ивановский район, д. Афанасово, ул. Успенская и ул. Солнечная».

Инициатор проведения публичных слушаний:

ОАО «Газпром газораспределение Иваново».

Способ информирования общественности:

Информационное сообщение о проведении публичных слушаний было опубликовано в общественно-политической газете «Наше слово» от 02.11.2017 № 86.

С информацией по вопросу проведения публичных слушаний можно было ознакомиться в администрации Ивановского муниципального района по адресу: Ивановская область, г. Иваново, ул. Постышева, д. 46.

Председательствующий:

Орлова А.Н. – начальник Управления координации земельных отношений администрации Ивановского муниципального района, председатель организационного комитета (далее по тексту - Оргкомитет) в целях проведения публичных слушаний.

Секретарь слушаний:

Бобкова Е.Е. – старший инспектор отдела архитектуры Управления координации земельных отношений администрации Ивановского муниципального района.

Участники публичных слушаний:

Громаковский М.С. – глава Богородского сельского поселения.

Мирскова Е.Н. - заместитель начальника Управления координации земельных отношений администрации Ивановского муниципального района;

Маркова Е.Г. - начальник отдела архитектуры Управления координации земельных отношений администрации Ивановского муниципального района;

Беляев А.С. - инженер отдела по работе с клиентами филиала ОАО «Газпром газораспределение Иваново» в Ивановском районе.

Предмет слушаний:

Обсуждение вопроса по утверждению проекта внесения изменений в утвержденную документацию по планировке территории для строительства линейного объекта — газопровода среднего и низкого давления по адресу: Ивановская область, Ивановский район, д. Афанасово, ул. Успенская и ул. Солнечная.

Цель публичных слушаний:

Обсуждение проекта планировки территории ля строительства линейного объекта — газопровода среднего и низкого давления по адресу: Ивановская область, Ивановский район, д. Афанасово, ул. Успенская и ул. Солнечная.

Порядок проведения публичных слушаний:

1. Выступления:

- Орлова А.Н. – начальник Управления координации земельных отношений администрации Ивановского муниципального района, председатель организационного комитета (далее по тексту - Оргкомитет) в целях проведения публичных слушаний.

2. Рассмотрение вопросов и предложений участников публичных слушаний.

1. Выступила:

Слово предоставлено Орловой А.Н.

«В администрацию Ивановского муниципального района поступило обращение ОАО «Газпром газораспределение Иваново», на основании которого проводятся публичные слушания по проекту внесения изменений в утвержденную документацию по планировке территории для строительства линейного объекта — газопровода среднего и низкого давления по адресу: Ивановская область, Ивановский район, д. Афанасово, ул. Успенская и ул. Солнечная (далее по тексту - Проект). Настоящий Проект был предоставлен в администрацию Ивановского муниципального района, согласно срокам, указанным в постановлении администрации Ивановского муниципального района «О внесении изменений в утвержденный проект планировки территории с проектом межевания территории в его составе для строительства линейного объекта — газопровода среднего и низкого давления по адресу: Ивановская область, Ивановский район, д. Афанасово, ул. Успенская и ул. Солнечная» от 31.10.2017г. №2074».

2. Рассмотрение вопросов и предложений участников публичных слушаний.

Слово предоставлено Беляеву А.С.:

«Трасса планируемого газопровода расположена по землям Богородского сельского поселения Ивановского муниципального района Ивановской области, категории «земли населенных пунктов». Трасса проектируемого объекта пересекает газопроводы низкого давления, водопроводные сети и электрический кабель, который предлагается заключить в асбестоцементную трубу Ф 100мм. Подлежащие переустройству коммуникации отсутствуют».

Слово предоставлено Марковой Е.Г.:

«Представленный Проект выполнен в соответствии со статьями 45, 46 Градостроительного кодекса Российской Федерации. Замечания по представленному Проекту отсутствуют».

Итоги публичных слушаний:

Публичные слушания по обсуждению вопроса утверждения проекта внесения изменений в утвержденную документацию по планировке территории для строительства линейного объекта — газопровода среднего и низкого давления по адресу: Ивановская область, Ивановский район, д. Афанасово, ул. Успенская и ул. Солнечная признать состоявшимися.

1. В ходе публичных слушаний замечания по предмету публичных слушаний - Проекту со стороны Оргкомитета и участников публичных слушаний не поступали.

2. Оргкомитет пришел к выводу о возможности утверждения Проекта.

3. Направить Проект Главе Ивановского муниципального района для принятия решения о его утверждении.

4. Опубликовать настоящее заключение в соответствии с Уставом Ивановского муниципального района.

Председательствующий _____ Орлова А.Н.
подпись

Секретарь Оргкомитета _____ Бобкова Е.Е.
подпись

Члены комиссии: Мысов А.В. _____
подпись

Мирскова Е.Н. _____
подпись

Маркова Е.Г. _____
подпись

ЗАКЛЮЧЕНИЕ
о результатах публичных слушаний по проекту планировки территории с проектом межевания территории в его составе для строительства линейного объекта – газопровода среднего давления для газификации нежилого здания по адресу: Ивановская область, Ивановский район, д. Коляново, ул. Рябиновая, 7-В

от «30» ноября 2017г.

Основание для проведения публичных слушаний:

- ст. 46 Градостроительного кодекса РФ;
- ст. 28 Федерального закона от 06.10.2003 № 131-ФЗ «Об общих принципах организации местного самоуправления в Российской Федерации»;
- постановление главы Ивановского муниципального района от 07.11.2017 № 93 «О назначении публичных слушаний по проекту планировки территории с проектом межевания территории в его составе для строительства линейного объекта – газопровода среднего давления для газификации нежилого здания по адресу: Ивановская область, Ивановский район, д. Коляново, ул. Рябиновая, 7-В».

Организатор публичных слушаний: Администрация Ивановского муниципального района.

Официальная публикация: общественно-политическая газета «Наше слово» от 21.11.2017 № 91.

Заключение:

Публичные слушания по проекту планировки территории с проектом межевания территории в его составе для строительства линейного объекта – газопровода среднего давления для газификации нежилого здания по адресу: Ивановская область, Ивановский район, д. Коляново, ул. Рябиновая, 7-В (далее по тексту-Проект), проведены в соответствии с действующим законодательством и нормативно-правовыми актами Ивановского муниципального района, порядок проведения соответствует Положению «О порядке организации и проведения публичных слушаний в Ивановском муниципальном районе», утвержденному решением Ивановского районного Совета от 02.11.2006 № 158.

1. В ходе публичных слушаний замечания по предмету публичных слушаний - Проекту со стороны Оргкомитета и участников публичных слушаний не поступали.

2. Оргкомитет пришел к выводу о возможности утверждения Проекта.

3. Направить Проект Главе Ивановского муниципального района для принятия решения о его утверждении.

4. Опубликовать настоящее заключение в соответствии с Уставом Ивановского муниципального района.

Председательствующий _____ Орлова А.Н.
подпись

Секретарь Оргкомитета _____ Бобкова Е.Е.
подпись

ПРОТОКОЛ
публичных слушаний по проекту планировки территории с проектом межевания территории в его составе для строительства линейного объекта – газопровода среднего давления для газификации нежилого здания по адресу: Ивановская область, Ивановский район, д. Коляново, ул. Рябиновая, 7-В

Место и время проведения публичных слушаний:

Публичные слушания по проекту планировки территории с проектом межевания территории в его составе для строительства линейного объекта – газопровода среднего давления для газификации нежилого здания по адресу: Ивановская область, Ивановский район, д. Коляново, ул. Рябиновая, 7-В, прошли 30.11.2017 в 10:00 в кабинете № 4 здания администрации Ивановского муниципального района по адресу: Ивановская область, г. Иваново, ул. Постышева, д. 46.

Основание для проведения публичных слушаний:

Публичные слушания проведены в соответствии с Конституцией Российской Федерации, Градостроительным кодексом РФ, Федеральным законом от 06.10.2003 № 131-ФЗ «Об общих принципах организации местного самоуправления в Российской Федерации», Уставом Ивановского муниципального района, Положением «О порядке организации и проведения публичных слушаний в Ивановском муниципальном районе», утвержденным решением Ивановского районного Совета от 02.11.2006 № 158, постановлением Главы Ивановского муниципального района от 07.11.2017 № 93 «О назначении публичных слушаний по проекту планировки территории с проектом межевания территории в его составе для строительства линейного объекта – газопровода среднего давления для газификации нежилого здания по адресу: Ивановская область, Ивановский район, д. Коляново, ул. Рябиновая, 7-В».

Инициатор проведения публичных слушаний:

ОАО «Газпром газораспределение Иваново».

Способ информирования общественности:

Информационное сообщение о проведении публичных слушаний было опубликовано в общественно-политической газете «Наше слово» от 21.11.2017 № 91.

С информацией по вопросу проведения публичных слушаний можно было ознакомиться в администрации Ивановского муниципального района по адресу: Ивановская область, г. Иваново, ул. Постышева, д. 46.

Председательствующий:

Орлова А.Н. – начальник Управления координации земельных отношений администрации Ивановского муниципального района, председатель организационного комитета (далее по тексту - Оргкомитет) в целях проведения публичных слушаний.

Секретарь слушаний:

Бобкова Е.Е. – старший инспектор отдела архитектуры Управления координации земельных отношений администрации Ивановского муниципального района.

Участники публичных слушаний:

Мысов А.В. – глава Коляновского сельского поселения.

Мирскова Е.Н. - заместитель начальника Управления координации земельных отношений администрации Ивановского муниципального района;

Маркова Е.Г. - начальник отдела архитектуры Управления координации земельных отношений администрации Ивановского муниципального района;

Беляев А.С. - инженер отдела по работе с клиентами филиала ОАО «Газпром газораспределение Иваново» в Ивановском районе.

Предмет слушаний:

Обсуждение вопроса по утверждению проекта планировки территории с проектом межевания территории в его составе для строительства линейного объекта – газопровода среднего давления для газификации нежилого здания по адресу: Ивановская область, Ивановский район, д. Коляново, ул. Рябиновая, 7-В.

Порядок проведения публичных слушаний:

1. Выступления:

- Орлова А.Н. – начальник Управления координации земельных отношений администрации Ивановского муниципального района, председатель организационного комитета (далее по тексту - Оргкомитет) в целях проведения публичных слушаний.

2. Рассмотрение вопросов и предложений участников публичных слушаний.

1. Выступила:

Слово предоставлено Орловой А.Н.

«На основании обращения ОАО «Газпром газораспределение Иваново» от 19.10.2017 проводятся публичные слушания по проекту планировки территории с проектом межевания территории в его составе для строительства линейного объекта – газопровода среднего давления для газификации нежилого здания по адресу: Ивановская область, Ивановский район, д. Коляново, ул. Рябиновая, 7-В (далее по тексту - Проект). Настоящий Проект был предоставлен в администрацию Ивановского муниципального района, согласно срокам, указанным в постановлении администрации Ивановского муниципального района «О подготовке проекта

планировки территории с проектом межевания территории в его составе для строительства линейного объекта – газопровода среднего давления для газификации нежилого здания по адресу: Ивановская область, Ивановский район, д. Коляново, ул. Рябиновая, 7-В» от 27 июня 2017г. №1186».

2. Рассмотрение вопросов и предложений участников публичных слушаний.

Слово предоставлено Беляеву А.С.:

«Настоящий Проект подготовлен с целью газоснабжения нежилого здания по адресу: Ивановская область, Ивановский район, д. Коляново, ул. Рябиновая, д. 7-В. Трасса газопровода проходит по землям Коляновского сельского поселения Ивановского муниципального района Ивановской области. Трасса проектируемого линейного сооружения расположена на землях категории «земли населенных пунктов». Для размещения проектируемого газопровода на период строительства отводится земельный участок площадью 466кв.м, который представляет собой территорию по трассе запроектированного линейного объекта шириной 4м, необходимую для выполнения комплекса подготовительных, земельных и строительно-монтажных работ».

Слово предоставлено Мирсковой Е.Н.:

«Представленный Проект выполнен в соответствии со статьями 45, 46 Градостроительного кодекса Российской Федерации. Замечания по Проекту отсутствуют».

Итоги публичных слушаний:

Публичные слушания по вопросу обсуждения проекта планировки территории с проектом межевания территории в его составе для строительства линейного объекта – газопровода среднего давления для газификации нежилого здания по адресу: Ивановская область, Ивановский район, д. Коляново, ул. Рябиновая, 7-В признать состоявшимися.

1. В ходе публичных слушаний замечания по предмету публичных слушаний - Проекту со стороны Оргкомитета и участников публичных слушаний не поступали.

2. Оргкомитет пришел к выводу о возможности утверждения Проекта.

3. Направить Проект Главе Ивановского муниципального района для принятия решения о его утверждении.

4. Опубликовать настоящее заключение в соответствии с Уставом Ивановского муниципального района.

Председательствующий _____ Орлова А.Н.
подпись

Секретарь Оргкомитета _____ Бобкова Е.Е.
подпись

Члены комиссии: Мысов А.В. _____
подпись

Мирскова Е.Н. _____
подпись

Маркова Е.Г. _____
подпись

ЗАКЛЮЧЕНИЕ
о результатах публичных слушаний по вопросу предоставления разрешения на отклонение от предельных параметров разрешенного строительства объекта капитального строительства на земельном участке с кадастровым номером 37:05:011122:271, расположенном по адресу: Ивановская область, Ивановский район, в 50 м севернее с. Михалево

от «01» декабря 2017 г.

Повестка дня: предоставление Аникину В.Н. разрешения на отклонение от предельных параметров разрешенного строительства объекта капитального строительства на земельном участке с кадастровым номером 37:05:011122:271, расположенном по адресу: Ивановская область, Ивановский район, в 50 м севернее с. Михалево.

Основание для проведения:

- ст. 40 Градостроительного кодекса Российской Федерации;
- ст. 28 Федерального закона от 06.10.2003 № 131-ФЗ «Об общих принципах организации местного самоуправления в Российской Федерации»;
- постановление главы Ивановского муниципального от 10.11.2017 № 96 «О назначении публичных слушаний по вопросу предоставления разрешения на отклонение от предельных параметров разрешенного

строительства объекта капитального строительства на земельном участке с кадастровым номером 37:05:011122:271, расположенном по адресу: Ивановская область, Ивановский район, в 50 м севернее с. Михалево».

Официальная публикация: общественно-политическая газета Ивановского района и г. Кохма «Наше слово» от 21.11.2017 № 91.

Публичные слушания по вопросу предоставления разрешения на отклонение от предельных параметров разрешенного строительства объекта капитального строительства проведены в соответствии с действующим законодательством и нормативно-правовыми актами Ивановского муниципального района, порядок проведения соответствует Положению «О порядке проведения публичных слушаний в Ивановском муниципальном районе», утвержденному решением Ивановского районного Совета от 02.11.2006 № 158.

1. Правообладателем земельного участка, с кадастровым номером 37:05:011122:271, применительно к которому проводится процедура публичных слушаний, является заявитель — Аникин В.Н.

2. В ходе публичных слушаний возражения от членов Комиссии по подготовке проектов Правил землепользования и застройки сельских поселений, входящих в состав Ивановского муниципального района (далее по тексту-Комиссия), участников публичный слушаний и правообладателей смежных земельных участков в отношении предоставления разрешения на отклонение от предельных параметров разрешенного строительства объекта капитального строительства на земельном участке с кадастровым номером 37:05:011122:271 не поступали.

3. Публичные слушания по обсуждению вопроса предоставления разрешения на отклонение от предельных параметров разрешенного строительства объекта капитального строительства на земельном участке с кадастровым номером 37:05:011122:271, расположенном по адресу: Ивановская область, Ивановский район, в 50 м севернее с. Михалево признать состоявшимися.

4. Комиссия пришла к выводу о возможности предоставления Аникину В.Н. разрешения на отклонение от предельных параметров разрешенного строительства, установленных градостроительным регламентом территориальной зоны ПР-1 - Зона промышленности Правил землепользования и застройки Новоталицкого сельского поселения, в отношении объекта капитального строительства на земельном участке с кадастровым номером 37:05:011122:271, расположенном по адресу: Ивановская область, Ивановский район, в 50 м севернее с. Михалево, категории земель «земли промышленности, энергетики, транспорта, связи, радиовещания, телевидения, информатики, земли для обеспечения космической деятельности, земли обороны, безопасности и земли иного специального назначения», с разрешенным использованием «строительная промышленность», площадью 1228 кв.м:

- сократить до минимального расстояние от границ соседнего земельного участка с кадастровым номером 37:05:011122:260 до 0 метров;
- увеличить максимальный процент застройки до 95 процентов.

5. По результатам публичных слушаний Главе Ивановского муниципального района рекомендовано принять решение о предоставлении Аникину В.Н. разрешения на отклонение от предельных параметров разрешенного строительства объекта капитального строительства на земельном участке с кадастровым номером 37:05:011122:271, расположенном по адресу: Ивановская область, Ивановский район, в 50 м севернее с. Михалево.

6. Опубликовать настоящее заключение в соответствии с Уставом Ивановского муниципального района.

Председательствующий _____ Орлова А.Н.
подпись

Секретарь комиссии _____ Бобкова Е.Е.
подпись

ПРОТОКОЛ
публичных слушаний по вопросу предоставления разрешения на отклонение от предельных параметров разрешенного строительства объекта капитального строительства на земельном участке с кадастровым номером 37:05:011122:271, расположенном по адресу: Ивановская область, Ивановский район, в 50 м севернее с. Михалево

Место и время проведения публичных слушаний:

Публичные слушания по вопросу предоставления разрешения на отклонение от предельных параметров разрешенного строительства объекта капитального строительства на земельном участке с кадастровым номером 37:05:011122:271, расположенном по адресу: Ивановская область, Ивановский район, в 50 м севернее с. Михалево, категории земель «земли промышленности, энергетики, транспорта, связи, радиовещания, телевидения, информатики, земли для обеспечения космической деятельности, земли обороны, безопасности и земли иного специального назначения», с разрешенным использованием «строительная промышленность», площадью 1228 кв.м (далее по тексту – Земельный участок), прошли 01.12.2017 в 10:00 в кабинете № 4 здания администрации Ивановского муниципального района по адресу: Ивановская область, г. Иваново, ул. Постышева, д. 46.

Инициатор проведения публичных слушаний:

Аникин В.Н. - правообладатель Земельного участка с кадастровым номером 37:05:011122:271.

Способ информирования общественности:

Информационное сообщение о проведении публичных слушаний было опубликовано в общественно-политической газете «Наше слово» от 21.11.2017 № 91.

С информацией по вопросу проведения публичных слушаний можно было ознакомиться в администрации Ивановского муниципального района по адресу: Ивановская область, г. Иваново, ул. Постышева, д. 46, каб. № 19.

Председательствующий:

Орлова А.Н. – начальник Управления координации земельных отношений администрации Ивановского муниципального района; председатель Комиссии по подготовке проектов Правил землепользования и застройки сельских поселений, входящих в состав Ивановского муниципального района (далее по тексту – Комиссия).

Секретарь слушаний:

Бобкова Е.Е. – старший инспектор отдела архитектуры Управления координации земельных отношений администрации Ивановского муниципального района.

Участники публичных слушаний:

Плохов П.Н. – Глава Новоталицкого сельского поселения;

Маркова Е.Г. - начальник отдела архитектуры Управления координации земельных отношений администрации Ивановского муниципального района;

Четкарева С.С. - заместитель начальника отдела архитектуры Управления координации земельных отношений администрации Ивановского муниципального района;

Авдонина М.В. - главный специалист Правового Управления администрации Ивановского муниципального района;

Измайлов А.М.- представитель правообладателя земельного участка с кадастровым номером 37:05:011122:271, Аникина В.Н., по доверенности.

Основание для проведения публичных слушаний:

Публичные слушания проведены в соответствии с Конституцией Российской Федерации, Градостроительным кодексом РФ, Федеральным законом от 06.10.2003 № 131-ФЗ «Об общих принципах организации местного самоуправления в Российской Федерации», Уставом Ивановского муниципального района, Положением «О порядке организации и проведения публичных слушаний в Ивановском муниципальном районе», утвержденным решением Ивановского районного Совета от 02.11.2006 № 158, постановлением Главы Ивановского муниципального района от 10.11.2017 № 96 «О назначении публичных слушаний по вопросу предоставления разрешения на отклонение от предельных параметров разрешенного строительства объекта капитального строительства на земельном участке с кадастровым номером 37:05:011122:271, расположенном по адресу: Ивановская область, Ивановский район, в 50 м севернее с. Михалево».

Повестка дня:

Обсуждение вопроса предоставления разрешения на отклонение от предельных параметров разрешенного строительства объекта капитального строительства на земельном участке с кадастровым номером 37:05:011122:271, расположенном в территориальной зоне ПР-1 «Зона промышленности».

Порядок проведения публичных слушаний:

1. Выступления:

- начальника Управления координации земельных отношений администрации Ивановского муниципального района, председателя Комиссии Орловой А.Н.

2. Рассмотрение вопросов и предложений участников публичных слушаний.

1. Выступления:

Выступила Орлова А.Н.:

Согласно утвержденным Правилам землепользования и застройки Новоталицкого сельского поселения земельный участок с кадастровым номером 37:05:011122:271 находится в территориальной зоне ПР-1 «Зона промышленности». В соответствии с градостроительным регламентом в данной территориальной зоне минимальный отступ от границ земельного участка составляет 3м, от красной линии - 5м, максимальный процент застройки — 70%.

Аникин В.Н. испрашивает разрешение на отклонение от предельных параметров разрешенного строительства объектов капитального строительства на Земельном участке:

- уменьшить минимальный отступ от границ земельного участка с 3 метров до 0 метров;
- увеличить максимальный процент застройки с 70 процентов до 95 процентов.

2. Рассмотрение вопросов и предложений участников публичных слушаний.

Выступил Измайлов А.М.:

«Испрашивается разрешение на отклонение от предельных параметров разрешенного строительства объекта капитального строительства в сторону, соседнего участка с кадастровым номером 37:05:011122:260, собственником которого является ЗАО «Михалевоагроснаб». Данная организация в письменном виде предоставила свое согласие на отклонение от предельных параметров в сторону участка, находящегося в ее собственности».

Выступила Четкарева С.С.:

«Как следует из обоснований, подготовленных ООО «Проектое бюро «ПРОЕКТ-ПЛЮС», расположение здания с отступом от границы земельного участка менее 3м позволяет лучше подчеркнуть линии застройки по прилегающим улицам. Увеличение полезной площади реконструируемого здания позволяет организовать больше рабочих мест, производить больше продукции и лучше организовывать технологические процессы соседних зданий».

Члены Комиссии единогласно проголосовали за возможность предоставления разрешения на отклонение от предельных параметров разрешенного строительства объекта капитального строительства на земельном участке с кадастровым номером 37:05:011122:271.

Итоги публичных слушаний:

Публичные слушания по обсуждению вопроса предоставления разрешения на отклонение от предельных параметров разрешенного строительства объекта капитального строительства на земельном участке с кадастровым номером 37:05:011122:271, расположенном по адресу: Ивановская область, Ивановский район, в 50 м севернее с. Михалево признать состоявшимися.

Комиссия пришла к выводу о возможности предоставления Аникину В.Н. разрешения на отклонение от предельных параметров разрешенного строительства объекта капитального строительства, установленных градостроительным регламентом территориальной зоны ПР-1 «Зона промышленности» Правил землепользования и застройки Новоталицкого сельского поселения, в отношении объекта капитального строительства на земельном участке с кадастровым номером 37:05:011122:271, расположенном по адресу: Ивановская область, Ивановский район, в 50 м севернее с. Михалево, категории земель «земли промышленности, энергетики, транспорта, связи, радиовещания, телевидения, информатики, земли для обеспечения космической деятельности, земли обороны, безопасности и земли иного специального назначения», с разрешенным использованием «строительная промышленность», площадью 1228 кв.м:

- сократить до минимального расстояние от границ соседнего земельного участка с кадастровым номером 37:05:011122:260 до 0 метров;
- увеличить максимальный процент застройки до 95 процентов.

Председательствующий _____ Орлова А.Н.
подпись

Секретарь комиссии _____ Бобкова Е.Е.
подпись

Члены комиссии:

Плохов П.Н. _____
подпись

Авдонина М.В _____
подпись

Маркова Е.Г. _____
подпись

Четкарева С.С. _____
подпись

ЗАКЛЮЧЕНИЕ
о результатах публичных слушаний по вопросу предоставления разрешения на отклонение от предельных параметров разрешенного строительства объекта капитального строительства на земельном участке с кадастровым номером 37:05:030560:258, расположенном по адресу: Ивановская область, Ивановский район, в районе д. Дерябиха

от «01» декабря 2017 г.

Повестка дня: предоставление ООО «Ивстройинвест» разрешения на отклонение от предельных параметров разрешенного строительства объекта капитального строительства на земельном участке с кадастровым номером 37:05:030560:258, расположенном по адресу: Ивановская область, Ивановский район, в районе д. Дерябиха.

Основание для проведения:

- ст. 40 Градостроительного кодекса Российской Федерации;
- ст. 28 Федерального закона от 06.10.2003 № 131-ФЗ «Об общих принципах организации местного самоуправления в Российской Федерации»;
- постановление главы Ивановского муниципального от 30.10.2017 № 85 «О назначении публичных слушаний по вопросу предоставления разрешения на отклонение от предельных параметров разрешенного строительства объекта капитального строительства на земельном участке с кадастровым номером 37:05:030560:258, расположенном по адресу: Ивановская область, Ивановский район, в районе д. Дерябиха».

Официальная публикация: общественно-политическая газета Ивановского района и г. Кохма «Наше слово» от 23.11.2017 № 92.

Публичные слушания по вопросу предоставления разрешения на отклонение от предельных параметров разрешенного строительства объекта капитального строительства проведены в соответствии с действующим законодательством и нормативно-правовыми актами Ивановского муниципального района, порядок проведения соответствует Положению «О порядке проведения публичных слушаний в Ивановском муниципальном районе», утвержденному решением Ивановского районного Совета от 02.11.2006 № 158.

1. Правообладателем земельного участка, с кадастровым номером 37:05:030560:258, применительно к которому проводится процедура публичных слушаний, является заявитель — ООО «Ивстройинвест».

2. В ходе публичных слушаний возражения от членов Комиссии по подготовке проектов Правил землепользования и застройки сельских поселений, входящих в состав Ивановского муниципального района (далее по тексту-Комиссия), участников публичный слушаний и правообладателей смежных земельных участков в отношении предоставления разрешения на отклонение от предельных параметров разрешенного строительства объекта капитального строительства на земельном участке с кадастровым номером 37:05:030560:258 не поступали.

3. Публичные слушания по обсуждению вопроса предоставления разрешения на отклонение от предельных параметров разрешенного строительства объекта капитального строительства на земельном участке с кадастровым номером 37:05:030560:258 признать состоявшимися.

4. Комиссия пришла к выводу о возможности предоставления ООО «Ивстройинвест» разрешения на отклонение от предельных параметров разрешенного строительства, установленных градостроительным регламентом территориальной зоны ЖЗ-4: «Зона малоэтажной жилой застройки (1-3 этажей)» Правил землепользования и застройки Богданихского сельского поселения, в отношении объекта капитального строительства на земельном участке с кадастровым номером 37:05:030560:258, расположенном по адресу: Ивановская область, Ивановский район, в районе д. Дерябиха, категории земель «земли населенных пунктов», с разрешенным использованием «многоквартирный жилой дом», площадью 800 кв.м:

- уменьшить минимальный отступ объекта капитального строительства от восточной границы земельного участка с 3,0м до 0,0 м.

5. По результатам публичных слушаний Главе Ивановского муниципального района рекомендовано принять решение о предоставлении ООО «Ивстройинвест» разрешения на отклонение от предельных параметров разрешенного строительства объекта капитального строительства на земельном участке с кадастровым номером 37:05:030560:258, расположенном по адресу: Ивановская область, Ивановский район, в районе д. Дерябиха.

6. Опубликовать настоящее заключение в соответствии с Уставом Ивановского муниципального района.

Председательствующий _____ Орлова А.Н.
подпись

Секретарь комиссии _____ Бобкова Е.Е.
подпись

ПРОТОКОЛ
публичных слушаний по вопросу предоставления разрешения на отклонение от предельных параметров разрешенного строительства объекта капитального строительства на земельном участке с кадастровым номером 37:05:030560:258, расположенном по адресу: Ивановская область, Ивановский район, в районе д. Дерябиха

Место и время проведения публичных слушаний:

Публичные слушания по вопросу предоставления разрешения на отклонение от предельных параметров разрешенного строительства объекта капитального строительства на земельном участке с кадастровым номером 37:05:030560:258, расположенном по адресу: Ивановская область, Ивановский район, в районе д. Дерябиха, категории земель «земли населенных пунктов», с разрешенным использованием «многоквартирный жилой дом», площадью 800 кв.м (далее по тексту – Земельный участок), прошли 01.12.2017 в 10:30 в кабинете № 4 здания администрации Ивановского муниципального района по адресу: Ивановская область, г. Иваново, ул. Постышева, д. 46.

Инициатор проведения публичных слушаний:

ООО «Ивстройинвест» - правообладатель Земельного участка с кадастровым номером 37:05:030560:258.

Способ информирования общественности:

Информационное сообщение о проведении публичных слушаний было опубликовано в общественно-политической газете «Наше слово» от 23.11.2017 № 92.

С информацией по вопросу проведения публичных слушаний можно было ознакомиться в администрации Ивановского муниципального района по адресу: Ивановская область, г. Иваново, ул. Постышева, д. 46, каб. № 19.

Председательствующий:

Орлова А.Н. – начальник Управления координации земельных отношений администрации Ивановского муниципального района; председатель Комиссии по подготовке проектов Правил землепользования и застройки сельских поселений, входящих в состав Ивановского муниципального района (далее по тексту – Комиссия).

Секретарь слушаний:

Бобкова Е.Е. – старший инспектор отдела архитектуры Управления координации земельных отношений администрации Ивановского муниципального района.

Участники публичных слушаний:

Машин С.В. – Глава Богданихкого сельского поселения;

Маркова Е.Г. - начальник отдела архитектуры Управления координации земельных отношений администрации Ивановского муниципального района;

Четкарева С.С. - заместитель начальника отдела архитектуры Управления координации земельных отношений администрации Ивановского муниципального района;

Авдонина М.В. - главный специалист Правового Управления администрации Ивановского муниципального района;

Сидорова И.М.- представитель ООО «Ивстройинвест».

Основание для проведения публичных слушаний:

Публичные слушания проведены в соответствии с Конституцией Российской Федерации, Градостроительным кодексом РФ, Федеральным законом от 06.10.2003 № 131-ФЗ «Об общих принципах организации местного самоуправления в Российской Федерации», Уставом Ивановского муниципального района, Положением «О порядке организации и проведения публичных слушаний в Ивановском муниципальном районе», утвержденным решением Ивановского районного Совета от 02.11.2006 № 158, постановлением Главы Ивановского муниципального района от 30.10.2017 № 85 «О назначении публичных слушаний по вопросу предоставления разрешения на отклонение от предельных параметров разрешенного строительства объекта капитального строительства на земельном участке с кадастровым номером 37:05:030560:258, расположенном по адресу: Ивановская область, Ивановский район, в районе д. Дерябиха».

Повестка дня:

Обсуждение вопроса предоставления разрешения на отклонение от предельных параметров разрешенного строительства объекта капитального строительства на земельном участке с кадастровым номером 37:05:030560:258, расположенном в территориальной зоне ЖЗ-4: «Зона малоэтажной жилой застройки (1-3 этажей)».

Порядок проведения публичных слушаний:

1. Выступления:

- начальника отдела архитектуры Управления координации земельных отношений администрации ивановского муниципального района Марковой Е.Г.

2. Рассмотрение вопросов и предложений участников публичных слушаний.

1. Выступления:

Выступила Маркова Е.Г.:

Согласно утвержденным Правилам землепользования и застройки Богданихского сельского поселения земельный участок с кадастровым номером 37:05:030560:258 находится в территориальной зоне ЖЗ-4: «Зона малоэтажной жилой застройки (1-3 этажей)». В соответствии с градостроительным регламентом в данной территориальной зоне минимальный отступ от границ земельного участка составляет 3 м, от красной линии - 5м.

ООО «Ивстройинвест» запрашивает разрешение на отклонение от предельных параметров разрешенного строительства объектов капитального строительства на Земельном участке:

- уменьшить минимальный отступ от границы земельного участка с северо-западной стороны с 3,0м до 0,0м.

2. Рассмотрение вопросов и предложений участников публичных слушаний.

Выступила Сидорова И.М.:

«В связи с наложением земельного участка на земли Лесного фонда и проведением процедуры уточнения границ земельного участка с кадастровым номером 37:05:030560:258, не предоставляется возможным размещение многоквартирного жилого дома в соответствии с Правилами землепользования и застройки Богданихского сельского поселения по причине сокращения общей площади земельного участка. Просим предоставить разрешение на уменьшение минимального отступа от границы земельного участка с северо-западной стороны с 3,0м до 0,0м».

Выступила Четкарева С.С.:

«Уменьшение минимального отступа объекта капитального строительства с северо-западной стороны с 3,0м до 0,0м. происходит в сторону границы земельного участка с кадастровым номером 37:05:030560:682, но не затрагивает его. В результате обследования земельного участка установлено, что рассматриваемый земельный участок частично огорожен, здания, строения, сооружения, объекты капитального строительства на нем отсутствуют».

Члены Комиссии единогласно проголосовали за возможность предоставления разрешения на отклонение от предельных параметров разрешенного строительства объекта капитального строительства на земельном участке с кадастровым номером 37:05:030560:258, расположенном по адресу: Ивановская область, Ивановский район, в районе д. Дерябиха.

Итоги публичных слушаний:

Публичные слушания по обсуждению вопроса предоставления разрешения на отклонение от предельных параметров разрешенного строительства объекта капитального строительства на земельном участке с кадастровым номером 37:05:030560:258, расположенном по адресу: Ивановская область, Ивановский район, в районе д. Дерябиха, признать состоявшимися.

Комиссия пришла к выводу о возможности предоставления ООО «Ивстройинвест» разрешения на отклонение от предельных параметров разрешенного строительства, установленных градостроительным регламентом территориальной зоны ЖЗ-4: «Зона малоэтажной жилой застройки (1-3 этажей)» Правил землепользования и застройки Богданихского сельского поселения, в отношении объекта капитального строительства на земельном участке с кадастровым номером 37:05:030560:258, расположенном по адресу: Ивановская область, Ивановский район, в районе д. Дерябиха, категории земель «земли населенных пунктов», с разрешенным использованием «многоквартирный жилой дом», площадью 800 кв.м:

- уменьшить минимальный отступ объекта капитального строительства от восточной границы земельного участка с 3,0м до 0,0 м.

Председательствующий _____ Орлова А.Н.
подпись

Секретарь комиссии _____ Бобкова Е.Е.
подпись

Члены комиссии:

Авдонина М.В._____
подпись

Машин С.В. _____
подпись

Маркова Е.Г. _____
подпись

Четкарева С.С. _____
подпись

ЗАКЛЮЧЕНИЕ
о результатах публичных слушаний по вопросу предоставления разрешения на отклонение от предельных параметров разрешенного строительства объекта капитального строительства на земельном участке с кадастровым номером 37:05:010433:233, расположенном по адресу: Ивановская область, Ивановский район, д. Шуринцево, ул. 2-я Западная, д. 25

от «01» декабря 2017 г.

Повестка дня: предоставление Лапшину В.Д. и Лапшиной В.Д. разрешения на отклонение от предельных параметров разрешенного строительства объекта капитального строительства на земельном участке с кадастровым номером 37:05:010433:233, расположенном по адресу: Ивановская область, Ивановский район, д. Шуринцево, ул. 2-я Западная, д. 25.

Основание для проведения:

- ст. 40 Градостроительного кодекса Российской Федерации;
- ст. 28 Федерального закона от 06.10.2003 № 131-ФЗ «Об общих принципах организации местного самоуправления в Российской Федерации»;
- постановление главы Ивановского муниципального от 10.11.2017 № 97 «О назначении публичных слушаний по вопросу предоставления разрешения на отклонение от предельных параметров разрешенного строительства объекта капитального строительства на земельном участке с кадастровым номером 37:05:010433:233, расположенном по адресу: Ивановская область, Ивановский район, д. Шуринцево, ул. 2-я Западная, д. 25».

Официальная публикация: общественно-политическая газета Ивановского района и г. Кохма «Наше слово» от 21.11.2017 № 91.

Публичные слушания по вопросу предоставления разрешения на отклонение от предельных параметров разрешенного строительства объекта капитального строительства проведены в соответствии с действующим законодательством и нормативно-правовыми актами Ивановского муниципального района, порядок проведения соответствует Положению «О порядке проведения публичных слушаний в Ивановском муниципальном районе», утвержденному решением Ивановского районного Совета от 02.11.2006 № 158.

1. Правообладателями земельного участка, с кадастровым номером 37:05:010433:233, применительно к которому проводится процедура публичных слушаний, являются заявители — Лапшин В.Д. и Лапшина В.Д.

2. В ходе публичных слушаний возражения от членов Комиссии по подготовке проектов Правил землепользования и застройки сельских поселений, входящих в состав Ивановского муниципального района (далее по тексту-Комиссия), участников публичный слушаний и правообладателей смежных земельных участков в отношении предоставления разрешения на отклонение от предельных параметров разрешенного строительства объекта капитального строительства на земельном участке с кадастровым номером 37:05:010433:233 не поступали.

3. Публичные слушания по обсуждению вопроса предоставления разрешения на отклонение от предельных параметров разрешенного строительства объекта капитального строительства на земельном участке с кадастровым номером 37:05:010433:233, расположенном по адресу: Ивановская область, Ивановский район, д. Шуринцево, ул. 2-я Западная, д. 25 признать состоявшимися.

4. Комиссия пришла к выводу о возможности предоставления Лапшину В.Д. и Лапшиной В.Д. разрешения на отклонение от предельных параметров разрешенного строительства, установленных градостроительным регламентом территориальной зоны ЖЗ-5: «Зона индивидуальной жилой застройки (1-3 этажей)» Правил землепользования и застройки Беляницкого сельского поселения, в отношении объекта капитального строительства на земельном участке с кадастровым номером 37:05:010433:233, расположенном по адресу: Ивановская область, Ивановский район, д. Шуринцево, ул. 2-я Западная, д. 25, категории земель «земли населенных пунктов», с разрешенным использованием «индивидуальное жилищное строительство», площадью 1145 кв.м:

- уменьшить минимальный отступ с южной границы земельного участка с 5,0м до 2,8 м.

5. По результатам публичных слушаний Главе Ивановского муниципального района рекомендовано принять решение о предоставлении Лапшину В.Д. и Лапшиной В.Д. разрешения на отклонение от предельных параметров разрешенного строительства объекта капитального строительства на земельном участке с кадастровым номером 37:05:010433:233, расположенном по адресу: Ивановская область, Ивановский район, д. Шуринцево, ул. 2-я Западная, д. 25.

6. Опубликовать настоящее заключение в соответствии с Уставом Ивановского муниципального района.

Председательствующий _____ Орлова А.Н.
подпись

Секретарь комиссии _____ Бобкова Е.Е.
подпись

ПРОТОКОЛ
публичных слушаний по вопросу предоставления разрешения на отклонение от предельных параметров разрешенного строительства объекта капитального строительства на земельном участке с кадастровым номером 37:05:010433:233, расположенном по адресу: Ивановская область, Ивановский район, д. Шуринцево, ул. 2-я Западная, д. 25

Место и время проведения публичных слушаний:

Публичные слушания по вопросу предоставления разрешения на отклонение от предельных параметров разрешенного строительства объекта капитального строительства на земельном участке с кадастровым номером 37:05:010433:233, расположенном по адресу: Ивановская область, Ивановский район, д. Шуринцево, ул. 2-я Западная, д. 25, категории земель «земли населенных пунктов», с разрешенным использованием «индивидуальное жилищное строительство», площадью 1145 кв.м (далее по тексту – Земельный участок), прошли 01.12.2017 в 11:00 в кабинете № 4 здания администрации Ивановского муниципального района по адресу: Ивановская область, г. Иваново, ул. Постышева, д. 46.

Инициатор проведения публичных слушаний:

Лапшин В.Д. и Лапшина В.Д. - правообладатели Земельного участка с кадастровым номером 37:05:010433:233.

Способ информирования общественности:

Информационное сообщение о проведении публичных слушаний было опубликовано в общественно-политической газете «Наше слово» от 21.11.2017 № 91.

С информацией по вопросу проведения публичных слушаний можно было ознакомиться в администрации Ивановского муниципального района по адресу: Ивановская область, г. Иваново, ул. Постышева, д. 46, каб. № 19.

Председательствующий:

Орлова А.Н. – начальник Управления координации земельных отношений администрации Ивановского муниципального района; председатель Комиссии по подготовке проектов Правил землепользования и застройки сельских поселений, входящих в состав Ивановского муниципального района (далее по тексту – Комиссия).

Секретарь слушаний:

Бобкова Е.Е. – старший инспектор отдела архитектуры Управления координации земельных отношений администрации Ивановского муниципального района.

Участники публичных слушаний:

Дегтярь А.Ю. – Глава Беляницкого сельского поселения;

Маркова Е.Г. - начальник отдела архитектуры Управления координации земельных отношений администрации Ивановского муниципального района;

Четкарева С.С. - заместитель начальника отдела архитектуры Управления координации земельных отношений администрации Ивановского муниципального района;

Авдонина М.В. - главный специалист Правового Управления администрации Ивановского муниципального района;

Драшникова Е.Б.- представитель правообладателей земельного участка с кадастровым номером 37:05:010433:233, Лапшина В.Д. и Лапшиной В.Д., по доверенности.

Основание для проведения публичных слушаний:

Публичные слушания проведены в соответствии с Конституцией Российской Федерации, Градостроительным кодексом РФ, Федеральным законом от 06.10.2003 № 131-ФЗ «Об общих принципах организации местного самоуправления в Российской Федерации», Уставом Ивановского муниципального района, Положением «О порядке организации и проведения публичных слушаний в Ивановском муниципальном районе», утвержденным решением Ивановского районного Совета от 02.11.2006 № 158, постановлением Главы Ивановского муниципального района от 10.11.2017 № 97 «О назначении публичных слушаний по вопросу предоставления разрешения на отклонение от предельных параметров разрешенного строительства объекта капитального строительства на земельном участке с кадастровым номером 37:05:010433:233, расположенном по адресу: Ивановская область, Ивановский район, д. Шуринцево, ул. 2-я Западная, д. 25».

Повестка дня:

Обсуждение вопроса предоставления разрешения на отклонение от предельных параметров разрешенного строительства объекта капитального строительства на земельном участке с кадастровым номером 37:05:010433:233, расположенном в территориальной зоне ЖЗ-5: «Зона индивидуальной жилой застройки (1-3 этажей)».

Порядок проведения публичных слушаний:

1. Выступления:

- начальника отдела архитектуры Управления координации земельных отношений администрации ивановского муниципального района Марковой Е.Г.

2. Рассмотрение вопросов и предложений участников публичных слушаний.

1. Выступления:

Выступила Маркова Е.Г.:

Согласно утвержденным Правилам землепользования и застройки Беляницкого сельского поселения земельный участок с кадастровым номером 37:05:010433:233 находится в территориальной зоне ЖЗ-5: «Зона индивидуальной жилой застройки (1-3 этажей)». В соответствии с градостроительным регламентом в данной территориальной зоне минимальный отступ от границ земельного участка составляет 3м, от красной линии - 5м.

Лапшин В.Д. и Лапшина В.Д запрашивают разрешение на отклонение от предельных параметров разрешенного строительства объектов капитального строительства на Земельном участке:

- сократить минимальный отступ от границы земельного участка с южной стороны с 5,0м до 2,8м.

2. Рассмотрение вопросов и предложений участников публичных слушаний.

Выступила Драшникова Е.Б.:

«На рассматриваемом земельном участке планируется строительство индивидуального жилого дома, размещение которого предполагается с отступом от красной линии улицы - 2,8м, что не соответствует параметрам, установленным Правилами землепользования и застройки Беляницкого сельского поселения Ивановской области. Невозможность соблюдения параметров застройки в части отступа от красных линий вызвана следующими причинами: конфигурацией проектируемого жилого дома, инженерно-геологическими условиями, в связи с чем, Лапшин В.Д. и Лапшина В.Д запрашивают разрешение на отклонение от предельных параметров разрешенного строительства объектов капитального строительства».

Выступила Четкарева С.С.:

«Согласно обоснованию о необходимости предоставления разрешения на отклонение от предельных параметров разрешенного строительства объекта капитального строительства на земельном участке с кадастровым номером 37:05:010433:233, расположенном по адресу: Ивановская область, Ивановский район, д. Шуринцево, ул. 2-я Западная, д. 25, подготовленному ООО «Виктория-Строй»: «Соблюдение отступа от красной линии равное 5м повлечет за собой существенное уменьшение общей площади индивидуального жилого дома и снижение функциональности объемно-планировочных решений. В северной части земельного участка наблюдаются насыщенные влагой грунты со слабой несущей способностью. Крайне не рекомендуется приближать фундамент проектируемого здания к данному участку. Участок с южной стороны является более оптимальным, так как несущая способность грунта является подходящей».

Члены Комиссии единогласно проголосовали за возможность предоставления разрешения на отклонение от предельных параметров разрешенного строительства объекта капитального строительства на земельном участке с кадастровым номером 37:05:010433:233, расположенном по адресу: Ивановская область, Ивановский район, д. Шуринцево, ул. 2-я Западная, д. 25.

Итоги публичных слушаний:

Публичные слушания по обсуждению вопроса предоставления разрешения на отклонение от предельных параметров разрешенного строительства объекта капитального строительства на земельном участке с кадастровым номером 37:05:010433:233, расположенном по адресу: Ивановская область, Ивановский район, д. Шуринцево, ул. 2-я Западная, д. 25 признать состоявшимися.

Комиссия пришла к выводу о возможности предоставления Лапшину В.Д. и Лапшиной В.Д. разрешения на отклонение от предельных параметров разрешенного строительства, установленных градостроительным регламентом территориальной зоны ЖЗ-5: «Зона индивидуальной жилой застройки (1-3 этажей)», Правил землепользования и застройки Беляницкого сельского поселения, в отношении объекта капитального строительства на земельном участке с кадастровым номером 37:05:010433:233, расположенном по адресу: Ивановская область, Ивановский район, д. Шуринцево, ул. 2-я Западная, д. 25, категории земель «земли населенных пунктов», с разрешенным использованием «индивидуальное жилищное строительство», площадью 1145 кв.м:

- сократить минимальный отступ от границы земельного участка с южной стороны с 5,0м до 2,8м.

Председательствующий _____ Орлова А.Н.
подпись

Секретарь комиссии _____ Бобкова Е.Е.
подпись

Члены комиссии:

Дегтярь А.Ю. _____
подпись

Авдонина М.В. _____
подпись

Маркова Е.Г. _____
подпись

Четкарева С.С. _____
подпись

ЗАКЛЮЧЕНИЕ
о результатах публичных слушаний по проекту планировки территории с проектом межевания территории в его составе для строительства линейного объекта: «Распределительный газопровод высокого давления II категории от газопровода на д. Крюково до д. Конохово Ивановского района Ивановской области»

от «05» декабря 2017 г.

Основание для проведения публичных слушаний:
- ст. 46 Градостроительного кодекса РФ;
- ст. 28 Федерального закона от 06.10.2003 № 131-ФЗ «Об общих принципах организации местного самоуправления в Российской Федерации»;
- постановление Главы Ивановского муниципального района «О назначении публичных слушаний по проекту планировки территории с проектом межевания территории в его составе для строительства линейного объекта: «Распределительный газопровод высокого давления II категории от газопровода на д. Крюково до д. Конохово Ивановского района Ивановской области» от 31.10.2017 № 87.

Организатор публичных слушаний: Администрация Ивановского муниципального района.

Официальная публикация: общественно-политическая газета «Наше слово» от 02.11.2017 № 86.

Заключение:

Публичные слушания по проекту планировки территории с проектом межевания территории в его составе для строительства линейного объекта: «Распределительный газопровод высокого давления II категории от газопровода на д. Крюково до д. Конохово Ивановского района Ивановской области» (далее по тексту - Проект) проведены в соответствии с действующим законодательством и нормативно-правовыми актами Ивановского муниципального района, порядок проведения соответствует Положению «О порядке организации и проведения публичных слушаний в Ивановском муниципальном районе», утвержденному решением Ивановского районного Совета от 02.11.2006 № 158.

1. В ходе публичных слушаний от жителей Ивановского муниципального района поступили вопросы, которые не имеют прямого отношения к предмету публичных слушаний - Проекту.

2. В ходе публичных слушаний замечания по предмету публичных слушаний - Проекту со стороны Оргкомитета и участников публичных слушаний не поступали.

3. Оргкомитет пришел к выводу о возможности утверждения Проекта.

4. Направить Проект Главе Ивановского муниципального района для принятия решения о его утверждении.

5. Опубликовать настоящее заключение в соответствии с Уставом Ивановского муниципального района.

Председательствующий _____ Орлова А.Н.
подпись

Секретарь Оргкомитета _____ Бобкова Е.Е.
подпись

ПРОТОКОЛ
публичных слушаний по проекту планировки территории с проектом межевания территории в его составе для строительства линейного объекта: «Распределительный газопровод высокого давления II категории от газопровода на д. Крюково до д. Конохово Ивановского района Ивановской области»

Место и время проведения публичных слушаний:

Публичные слушания по проекту планировки территории с проектом межевания территории в его составе для строительства линейного объекта: «Распределительный газопровод высокого давления II категории от газопровода на д. Крюково до д. Конохово Ивановского района Ивановской области», прошли 05.12.2017 в 10:00 в актовом зале здания администрации Ивановского муниципального района по адресу: Ивановская область, г. Иваново, ул. Постышева, д. 46.

Основание для проведения публичных слушаний:

Публичные слушания проведены в соответствии с Конституцией российской Федерации, Градостроительным кодексом РФ, Федеральным законом от 06.10.2003 № 131-ФЗ «Об общих принципах организации местного самоуправления в Российской Федерации», Уставом Ивановского муниципального района, Положением «О порядке организации и проведения публичных слушаний в Ивановском муниципальном районе», утвержденным решением Ивановского районного Совета от 02.11.2006 № 158, постановлением Главы Ивановского муниципального района от 31.10.2017 № 87 «О назначении публичных слушаний по проекту планировки территории с проектом межевания территории в его составе для строительства линейного объекта: «Распределительный газопровод высокого давления II категории от газопровода на д. Крюково до д. Конохово Ивановского района Ивановской области».

Инициатор проведения публичных слушаний:

ОАО «Газпром газораспределение Иваново».

Способ информирования общественности:

Информационное сообщение о проведении публичных слушаний было опубликовано в общественно-политической газете «Наше слово» от 02.11.2017 № 86.

С информацией по вопросу проведения публичных слушаний можно было ознакомиться в администрации Ивановского муниципального района по адресу: Ивановская область, г. Иваново, ул. Постышева, д. 46.

Председательствующий:

Орлова А.Н. – начальник Управления координации земельных отношений администрации Ивановского муниципального района, председатель организационного комитета (далее по тексту - Оргкомитет) в целях проведения публичных слушаний.

Секретарь слушаний:

Бобкова Е.Е. – старший инспектор отдела архитектуры Управления координации земельных отношений администрации Ивановского муниципального района.

Участники публичных слушаний:

Дегтярь А.Ю. - Глава Беляницкого сельского поселения;

Мирскова Е.Н. - заместитель начальника Управления координации земельных отношений администрации Ивановского муниципального района;

Маркова Е.Г. - начальник отдела архитектуры Управления координации земельных отношений администрации Ивановского муниципального района;

Авдонина М.В. - главный специалист Правового управления администрации Ивановского муниципального района;

Башмаков С.Е. - заместитель генерального директора по строительству и инвестициям ОАО «Газпром газораспределение Иваново»;

Груздев С.А. - представитель заявителя, инженер ОАО «Газпром газораспределение Иваново»;

Маринин А.Н. - директор ООО «Русский дом»; председатель потребительского кооператива «Крюково»;

Маринин Н.А. - житель д. Крюково, коммерческий директор ООО «Русский Дом»;

Орлов А.Л. - представитель ИП Орлова Елена Борисовна, по доверенности;

Тощакова Ю.Д. - представитель ИП Орлова Елена Борисовна, по доверенности;

Залманзон А.В. - представитель ИП Орлова Елена Борисовна, по доверенности;

Гришин А.С. - представитель ИП Орлова Елена Борисовна, по доверенности;

Сидоров Д.В.- собственник земельного участка, расположенного в районе д. Иванцево;

Резниченко В.Б. - житель д. Иванцево;

Вялых А.В. - житель д. Хребтово;

Торопова А.В. - житель д. Иванцево;

Свирская Г.Н. - житель д. Иванцево;

Никитин Г.Л. - житель д. Иванцево;

Ларионов Е.Н. - житель д. Иванцево;

Скворцова Л.В. - житель д. Кривцово;

Мыслин С.В. - житель с. Семеновское;

Давыдова Т.М. - житель с. Семеновское;
Якимова Г.А. - житель с. Семеновское;
Курганова Н.П. - житель д. Иванцево;
Исаева Е.А. - житель д. Крюково;
Шагалов А.В. - житель д. Иванцево;
Иванова Е.В. - житель д. Иванцево;
Касаткина Л.Е. - житель д. Иванцево;
Томаш Е.В. - житель д. Крюково;
Бабиков А.В. - житель д. Крюково;
Грицова Л.К. - житель д. Крюково;
Буренкова М.Е. - житель д. Иванцево;
Агапов А.Б. - житель д. Крюково;
Мочалов Б.А. - житель д. Крюково;
Машин А.И. - житель д. Иванцево;
Логунова Т.Ю. - житель д. Иванцево;
Ковалев Д.В. - житель д. Иванцево;
Сапогов А.В. - житель д. Беляницы;
Соловьев А.Е. - житель д. Иванцево;
Брыкалов С.В. - житель д. Иванцево;
Меледин М.С. - житель д. Иванцево;
Евсеев П.В. - житель д. Хребтово;
Бекарян А.Г. - житель д. Хребтово;
Мазанов С.А. - житель д. Хребтово;
Шляхтова Т.М. - житель д. Хребтово;
Иванова Е.Н. - житель д. Кривцово;
Иванов В.И. - житель д. Кривцово;
Евсеева О.А. - житель д. Хребтово;
Акшонин В.В. - житель д. Хребтово;
Ушакова Л.В. - житель д. Кривцово;
Кузьмин Е.Ю. - житель д. Кривцово.

Предмет публичных слушаний:

Проект планировки территории с проектом межевания территории в его составе для строительства линейного объекта: «Распределительный газопровод высокого давления II категории от газопровода на д. Крюково до д. Конохово Ивановского района Ивановской области».

Цель публичных слушаний:

Обсуждение проекта планировки территории с проектом межевания территории в его составе для строительства линейного объекта: «Распределительный газопровод высокого давления II категории от газопровода на д. Крюково до д. Конохово Ивановского района Ивановской области», в соответствии с требованиями ст. 46 Градостроительного кодекса РФ.

Порядок проведения публичных слушаний:

1. Представление проекта:
- Орлова А.Н.;
- Башмаков С.Е.

2. Рассмотрение вопросов и предложений участников публичных слушаний по предмету публичных слушаний - проекту планировки территории с проектом межевания территории в его составе для строительства линейного объекта: «Распределительный газопровод высокого давления II категории от газопровода на д. Крюково до д. Конохово Ивановского района Ивановской области».

1. Выступили:

Слово предоставлено Орловой А.Н.

«На основании обращения ОАО «Газпром газораспределение Иваново» проводятся публичные слушания по проекту планировки территории с проектом межевания территории в его составе для строительства линейного объекта: «Распределительный газопровод высокого давления II категории от газопровода на д. Крюково до д. Конохово Ивановского района Ивановской области» (далее по тексту – Проект). В публичных слушаниях принимают участие представители ОАО «Газпром газораспределение Иваново», сотрудники администрации Ивановского муниципального района и жители Ивановского муниципального района».

Слово предоставлено Башмакову С.Е.:

«В настоящее время газификация населенных пунктов Иванцево, Крюково, Хребтово, Семеновское, Богородское Ивановского муниципального района осуществляется от газопровода высокого давления, построенного в рамках программы газификации регионов РФ за счет ООО «Газпром межрегионгаз». На сегодняшний день из 1400 домовладений, на газификацию которых рассчитан данный газопровод, подключены 264 дома, что составляет 19%. На газификацию остальных домовладений ОАО «Газпром газораспределение

Иваново» выданы технические условия ООО «Русский Дом», ООО «ИВЭНЕРГО-Строй», С.Е. Козлову. С учетом выданных технических условий дальнейшее развитие газификации в районе населенных пунктов Иванцево, Крюково, Хребтово, Семеновское, Богородское практически приостановлено. На обращения потенциальных потребителей, планирующих строительство домовладений в районе указанных населенных пунктов, о наличии технической возможности газификации ОАО «Газпром газораспределение Иваново» вынуждено отвечать отказом. Также приостановлена газификация домовладений в районе населенных пунктов Кривцово, Шуринцево, Конохово, Уводь Ивановского муниципального района по причине недостаточной пропускной способности существующих сетей газораспределения. В целях обеспечения технической возможности развития газификации в районе населенных пунктов Кривцово, Шуринцево, Конохово, Уводь, Иванцево, Крюково, Хребтово, Семеновское, Богородское Ивановского муниципального района Ивановской области, а также для повышения надежности газоснабжения перечисленных деревень ОАО «Газпром газораспределение Иваново» планирует осуществить строительство технологической закольцовки существующих сетей газораспределения. Строительство планируется осуществить в 3 этапа:

- Газопровод от д. Кривцово до д. Конохово – построен.

- Газопровод от д. Крюково до д. Конохово – осуществляется отвод земельного участка под строительство. Срок окончания строительства - 2018 год.

3. Газопровод от м. Курьяново до д. Кривцово – осуществляются предпроектные работы. Срок выполнения проектно-изыскательских работ – 2017-2018 годы, строительно-монтажных – 2019-2020 годы.

2. Рассмотрение вопросов и предложений участников публичных слушаний.

Слово предоставлено Марковой Е.Г.:

«Настоящий Проект предоставлен в администрацию Ивановского муниципального района (далее по тексту - Администрация) согласно срокам, указанным в постановлении Администрации «О подготовке проекта планировки территории с проектом межевания территории в его составе для строительства линейного объекта: «Распределительный газопровод высокого давления II категории от газопровода на д. Крюково до д. Конохово Ивановского района Ивановской области» от 16.05.2017 №852. Представленный Проект подготовлен в соответствии со статьями 42, 43 Градостроительного Кодекса РФ. Замечания по Проекту отсутствуют».

Слово предоставлено Исаевой Е.А.:

«При проектировании указанного газопровода было ли предусмотрено газоснабжение других деревень, кроме д. Крюково, д. Иванцево, д. Хребтово, с. Семеновское и с. Богородское?»

Груздев С.А.: «Техническими условиями на рассматриваемый газопровод была предусмотрена газификация домовладений именно этих населенных пунктов, а так же коттеджных поселков, расположенных в их районе. На данный момент свободных резервов не имеется, однако, строительство планируемой закольцовки позволит снять вопросы ограничения».

Слово предоставлено Буренковой М.Е.:

«В дальнейшем от проектируемого газопровода планируется газификация каких-либо других земельных участков?»

Башмаков С.Е.: «Нет. Планируется только закольцовка»

Слово предоставлено Ивановой Е.В.:

«Как нам известно, планируемый газопровод будет предназначен для газоснабжения коттеджных поселков в д. Конохово, д. Кривцово, д. Дьяково, д. Говядово и д. Заречье. Жители коттеджных поселков «Иванцевская слобода-1» и «Иванцевская слобода-2» обеспокоены тем, что их дома могут остаться без соответствующего газоснабжения, если рассматриваемый газопровод будет построен».

Башмаков С.Е.: «Речь о газификации перечисленных Вами населенных пунктов пойдет после закольцовки, о которой говорилось ранее. Рассматриваемый газопровод не является самостоятельным объектом, направленным на газоснабжение каких-либо населенных пунктов. Планируемая часть газопровода не имеет направленности на то, чтобы забрать часть газа у других деревень».

Слово предоставлено Орловой А.Н.:

«Настоящие публичные слушания проводятся непосредственно по проекту планировки территории с проектом межевания территории в его составе. Интересы каждого из присутствующих, касающиеся их земельных участков, не затрагиваются. О строительстве газопровода речь пойдет в будущем. На данный момент обсуждается вопрос — выделение земельного участка, находящегося в частной собственности иного лица, по которому будет проложен газопровод».

Слово предоставлено Маринину А.Н.:

«На имя директора ОАО «Газпром газораспределение Иваново» было отправлено письмо с просьбой предоставить нам для ознакомления технические условия и иную документацию по газопроводу, которая даст гарантии населению, что дома, которые сейчас строятся, но не подключены, будут газифицироваться, однако, никаких гарантий не последовало».

Слово предоставлено Скворцовой Л.В.:

«Я считаю, что ажиотаж по вопросу утверждения настоящего Проекта вызван коммерчески заинтересованными лицами. Вопрос о том, куда пойдет газ, поднимется только после строительства планируемого газопровода».

Слово предоставлено Шляхтовой Т.М.:

«На сколько увеличится давление газа при данной закольцовке?»

Груздев С.А.: «При утверждении Проекта, проектируемый участок газопровода никак не повлияет на газификацию других деревень. Увеличится лишь надежность газопровода в целом».

Слово предоставлено Орлову А.Л.:

«Мы не против Проекта, но у нас возникают опасения по поводу будущего функционирования газопровода. Мы просили ОАО «Газпром газораспределение Иваново» собрать рабочую группу, которая ответила бы на все интересующие нас вопросы, но ответа от вышеупомянутой организации так и не получили».

Башмаков С.Е.: «На сегодняшний день поднимается вопрос о прохождении рассматриваемого газопровода по землям Беляницкого сельского поселения. Проектирование и строительство объектов осуществляется в рамках программы газификации, финансируемой за счет инвестиционной составляющей на территории Ивановской области, а также за счет собственных средств ОАО «Газпром газораспределение Иваново». Газопровод от д. Крюково до д. Конохово протяженностью 2 км является одним из этапов закольцовки и не предназначен для газификации конкретных объектов до ввода в эксплуатацию всех этапов строительства».

Орлова А.Н.: «Сегодня был рассмотрен проект планировки территории с проектом межевания территории в его составе для строительства линейного объекта: «Распределительный газопровод высокого давления II категории от газопровода на д. Крюково до д. Конохово Ивановского района Ивановской области». Многие вопросы, заданные жителями и застройщиками населенных пунктов Беляницкого сельского поселения, не имеют прямого отношения к рассматриваемому Проекту. Администрация рекомендует ОАО «Газпром газораспределение Иваново» дать ответы на вопросы, поступившие от жителей и застройщиков населенных пунктов Беляницкого сельского поселения. Администрацией была проведена проверка Проекта на его соответствие Градостроительному кодексу РФ. Действуя в рамках законодательства, Администрация пришла к выводу о возможности утверждения Проекта».

Итоги публичных слушаний:

Публичные слушания по обсуждению вопроса утверждения проекта планировки территории с проектом межевания территории в его составе для строительства линейного объекта: «Распределительный газопровод высокого давления II категории от газопровода на д. Крюково до д. Конохово Ивановского района Ивановской области», признать состоявшимися.

1. В ходе публичных слушаний от жителей Ивановского муниципального района поступили вопросы, которые не имеют прямого отношения к предмету публичных слушаний - Проекту.

2. В ходе публичных слушаний замечания по предмету публичных слушаний - Проекту со стороны Оргкомитета и участников публичных слушаний не поступали.

3. Оргкомитет пришел к выводу о возможности утверждения Проекта.

4. Направить Проект Главе Ивановского муниципального района для принятия решения о его утверждении.

5. Опубликовать настоящий протокол в соответствии с Уставом Ивановского муниципального района.

Председательствующий _____ Орлова А.Н.
подпись

Секретарь комиссии _____ Бобкова Е.Е.
подпись

Члены комиссии:

Дегтярь А.Ю. _____
подпись

Маркова Е.Г. _____
подпись

Авдонина М.В. _____
подпись

Мирскова Е.Н. _____
подпись

ЗАКЛЮЧЕНИЕ
О результатах публичных слушаний по проекту внесения изменений в Генеральный план Балахонковского сельского поселения, состоявшихся 06.12.2017

от «08» декабря 2017 г.

Объект обсуждения: проект внесения изменений в генеральный план Балахонковского сельского поселения.

Разработчик проекта: ООО «Гаруда»

Основание для проведения:

- ст. 24, 28 Градостроительного кодекса РФ;
- ст. 28 Федерального закона от 06.10.2003 № 131-ФЗ «Об общих принципах организации местного самоуправления в Российской Федерации»;
- постановление Главы Ивановского муниципального района от 29.09.2017 № 69.

Организатор публичных слушаний: администрация Ивановского муниципального района.

Официальная публикация: информационный бюллетень «Сборник нормативных актов Ивановского муниципального района» от 20.10.2017 № 19 (178).

Заключение:

Публичные слушания по проекту внесения изменений в Генеральный план Балахонковского сельского поселения (далее – Проект) проведены в соответствии с действующим законодательством и нормативно-правовыми актами, порядок проведения соответствует Положению о порядке организации и проведения публичных слушаний в Ивановском муниципальном районе, утвержденному решением Ивановского районного Совета от 02.11.2006 № 158.

Проект получил положительную оценку организационного комитета по проведению публичных слушаний (далее – Оргкомитет) и рекомендуется к утверждению.

Предложения, поступившие в ходе публичных слушаний по рассмотрению Проекта оформлены протоколом публичных слушаний от 06.12.2017.

Оргкомитет по итогам голосования принял решение представить Проект на рассмотрение главе Ивановского муниципального района для принятия решения о направлении указанного проекта на утверждение в Совет Ивановского муниципального района.

Приложение: протокол публичных слушаний по проекту внесения изменений в Генеральный план Балахонковского сельского поселения от 06.12.2017 – на 3 листах.

Председательствующий:
_____ Орлова А.Н.

Секретарь публичных слушаний:
_____ Бобкова Е.Е.

Приложение к заключению
о результатах публичных слушаний,
состоявшихся 06.12.2017

ПРОТОКОЛ
публичных слушаний по проекту внесения изменений в генеральный план Балахонковского сельского поселения

Место и время проведения публичных слушаний:

Публичные слушания по проекту внесения изменений в Генеральный план Балахонковского сельского поселения (далее – Проект) прошли 06.12.2017 в 10:00 в кабинете № 26 здания администрации Ивановского муниципального района по адресу: г. Иваново, ул. Постышева, д. 46.

Инициатор проведения публичных слушаний:

Администрация Ивановского муниципального района.

Способ информирования общественности:

Информационное сообщение о проведении публичных слушаний было опубликовано в информационном бюллетене «Сборник нормативных актов Ивановского муниципального района» от 20.10.2017 № 19 (178).

С Проектом можно было ознакомиться в администрации Ивановского муниципального района по адресу: г. Иваново, ул. Постышева, д. 46.

Председательствующий:

Орлова А.Н. – начальник Управления координации земельных отношений администрации Ивановского муниципального района, председатель организационного комитета по проведению публичных слушаний по Проекту (далее по тексту – Оргкомитет).

Секретарь слушаний:

Бобкова Е.Е. – старший инспектор отдела архитектуры Управления координации земельных отношений администрации Ивановского муниципального района.

Члены оргкомитета:

Маркова Е.Г. – начальник отдела архитектуры управления координации земельных отношений администрации Ивановского муниципального района, заместитель председателя Оргкомитета;

Красавина В.Л. – глава Балахонковского сельского поселения;

Мирскова Е.Н. – заместитель начальника Управления координации земельных отношений администрации Ивановского муниципального района, председатель Оргкомитета;

Четкарева С.С. – заместитель начальника отдела архитектуры управления координации земельных отношений администрации Ивановского муниципального района.

Основание для проведения публичных слушаний:

Публичные слушания проведены в соответствии с Конституцией Российской Федерации, Градостроительным кодексом РФ, Федеральным законом от 06.10.2003 № 131-ФЗ «Об общих принципах организации местного самоуправления в Российской Федерации», Уставом Ивановского муниципального района, Положением о порядке организации и проведения публичных слушаний в Ивановском муниципальном районе, утвержденным решением Ивановского районного Совета от 02.11.2006 № 158, постановлением Главы Ивановского муниципального района от 29.09.2017 № 69 «О назначении публичных слушаний по проекту внесения изменений в генеральный план Балахонковского сельского поселения».

Повестка публичных слушаний:

1. Регистрация участников публичных слушаний.
2. Проведение публичных слушаний.
3. Итоги публичных слушаний**.**

Порядок проведения публичных слушаний:

1. Открытие публичных слушаний. Выступление председателя Оргкомитета, начальника Управления координации земельных отношений администрации Ивановского муниципального района Орловой А.Н. о порядке и регламенте проведения публичных слушаний.

2. Обсуждение проекта.

- выступление заместителя председателя Оргкомитета, начальника отдела архитектуры Управления координации земельных отношений администрации Ивановского муниципального района Марковой Е.Г. с информацией о содержании Проекта;
- выступление участников публичных слушаний с вопросами и предложениями по Проекту.

3. Закрытие публичных слушаний.

1. Регистрация участников публичных слушаний.

Власов С.А. – председатель Совета Балахонковского сельского поселения;

Грязнов Д.С. – правообладатель земельного участка в д. Храброво;

Водопьянов В.Д. – правообладатель земельного участка в СНТ «Варяг».

2. Проведение публичных слушаний.

Орлова А.Н., поприветствовала участников публичных слушаний, озвучила повестку дня и регламент проведения публичных слушаний.

Слово предоставлено Марковой Е.Г.:

«Проект подготовлен с целью приведения генерального плана в соответствие с актуальным данным кадастрового деления территории, актуальными сведениями о демографической ситуации и занятости населения сведениями, о социальной, транспортной, инженерной и производственной инфраструктурах.

При разработке Проекта учтены обращения граждан, поступившие в период подготовки и согласования данного Проекта, рассмотренные и одобренные рабочей комиссией по рассмотрению заявлений о внесении изменений в генеральные планы сельских поселений Ивановского муниципального района.

Проект содержит внесение изменений: в положение о территориальном планировании, в материалы по обоснованию генерального плана, в графическую часть генерального плана.

В соответствии со статьей 25 Градостроительного кодекса РФ Проект прошел процедуру согласования с Правительством Ивановской области; в соответствии со статьями 24, 28 Градостроительного кодекса РФ проводятся настоящие публичные слушания».

Маркова Е.Г. зачитала реестр учтенных обращений.

Водопьянов В.Д. задал вопрос, касающийся местоположения подъездных путей к СНТ «Варяг».

Маркова Е.Г. сообщила: «В графической части Проекта автодорога, по которой осуществляется подъезд к СНТ «Варяг», указана согласно актуальным сведениям публичной кадастровой карты».

Грязнов Д.С., как правообладатель земельного участка с кадастровым номером 37:05:010335:127 в д. Храброво, предложил в графической части Проекта изменить конфигурацию улично-дорожной сети на указанном земельном участке для более рационального использования после его раздела.

Орлова А.Н. сообщила, что данное предложение будет учтено в Проекте.

Четкарева С.С. сообщила, что с момента информирования населения о проведении публичных слушаний по Проекту до 06.12.2017 иных замечаний и предложений не поступило.

3. Итоги публичных слушаний

Публичные слушания по Проекту признать состоявшимися.

Члены Оргкомитета дали положительную оценку Проекту.

Председательствующий:

_____ Орлова А.Н.

Секретарь публичных слушаний:

_____ Бобкова Е.Е.

Члены Оргкомитета:

Маркова Е.Г. _____

Красавина В.Л. _____

Мирскова Е.Н. _____

Четкарева С.С. _____

ЗАКЛЮЧЕНИЕ
О результатах публичных слушаний по проекту «О внесении изменений в Правила землепользования и застройки Балахонковского сельского поселения», состоявшихся 06.12.2017

от «08» декабря 2017 г.

Объект обсуждения: проект «О внесении изменений в Правила землепользования и застройки Балахонковского сельского поселения».

Разработчик проекта: ООО «Гаруда»

Основание для проведения:

- ст. 31, 33 Градостроительного кодекса РФ;
- ст. 28 Федерального закона от 06.10.2003 № 131-ФЗ «Об общих принципах организации местного самоуправления в Российской Федерации»;
- постановление Главы Ивановского муниципального района от 29.09.2017 № 73.

Организатор публичных слушаний: администрация Ивановского муниципального района.

Официальная публикация: информационный бюллетень «Сборник нормативных актов Ивановского муниципального района» от 20.10.2017 № 19 (178).

Заключение:

Публичные слушания по проекту «О внесении изменений в Правила землепользования и застройки Балахонковского сельского поселения» (далее – Проект) проведены в соответствии с действующим законодательством и нормативно-правовыми актами, порядок проведения соответствует Положению о порядке организации и проведения публичных слушаний в Ивановском муниципальном районе, утвержденному решением Ивановского районного Совета от 02.11.2006 № 158.

Проект получил положительную оценку организационного комитета по проведению публичных слушаний (далее – Оргкомитет) и рекомендуется к утверждению.

Предложения, поступившие в ходе публичных слушаний по рассмотрению Проекта оформлены протоколом публичных слушаний от 06.12.2017.

Оргкомитет по итогам голосования принял решение представить Проект на рассмотрение главе Ивановского муниципального района для принятия решения о направлении указанного проекта на утверждение в Совет Ивановского муниципального района.

Приложение: протокол публичных слушаний по проекту «О внесении изменений в Правила землепользования и застройки Балахонковского сельского поселения» от 06.12.2017 – на 3 листах.

Председательствующий:

_____ Орлова А.Н.

Секретарь публичных слушаний:

_____ Бобкова Е.Е.

Приложение к заключению
о результатах публичных слушаний,
состоявшихся 06.12.2017

ПРОТОКОЛ
публичных слушаний по проекту «О внесении изменений
в Правила землепользования и застройки Балахонковского сельского поселения»

Место и время проведения публичных слушаний:

Публичные слушания по проекту «О внесении изменений в Правила землепользования и застройки Балахонковского сельского поселения» (далее – Проект) прошли 06.12.2017 в 10:30 в кабинете № 26 здания администрации Ивановского муниципального района по адресу: Ивановская область, г. Иваново, ул. Постышева, д. 46.

Инициатор проведения публичных слушаний:

Администрация Ивановского муниципального района.

Способ информирования общественности:

Информационное сообщение о проведении публичных слушаний было опубликовано в информационном бюллетене «Сборник нормативных актов Ивановского муниципального района» от 20.10.2017 № 19 (178).

С Проектом можно было ознакомиться в администрации Ивановского муниципального района по адресу: г. Иваново, ул. Постышева, д. 46.

Председательствующий:

Орлова А.Н. – начальник Управления координации земельных отношений администрации Ивановского муниципального района, председатель организационного комитета по проведению публичных слушаний по Проекту (далее по тексту – Оргкомитет).

Секретарь слушаний:

Бобкова Е.Е. – старший инспектор отдела архитектуры Управления координации земельных отношений администрации Ивановского муниципального района.

Члены оргкомитета:

Маркова Е.Г. – начальник отдела архитектуры управления координации земельных отношений администрации Ивановского муниципального района, заместитель председателя Оргкомитета;

Красавина В.Л. – глава Балахонковского сельского поселения;

Мирскова Е.Н. – заместитель начальника Управления координации земельных отношений администрации Ивановского муниципального района, председатель Оргкомитета;

Четкарева С.С. – заместитель начальника отдела архитектуры управления координации земельных отношений администрации Ивановского муниципального района.

Основание для проведения публичных слушаний:

Публичные слушания проведены в соответствии с Конституцией Российской Федерации, Градостроительным кодексом РФ, Федеральным законом от 06.10.2003 № 131-ФЗ «Об общих принципах организации местного самоуправления в Российской Федерации», Уставом Ивановского муниципального района, Положением о порядке организации и проведения публичных слушаний в Ивановском муниципальном районе, утвержденным решением Ивановского районного Совета от 02.11.2006 № 158, постановлением Главы

Ивановского муниципального района от 29.09.2017 № 73 «О назначении публичных слушаний по проекту «О внесении изменений в Правила землепользования и застройки Балахонковского сельского поселения».

Повестка публичных слушаний:

1. Регистрация участников публичных слушаний.
2. Проведение публичных слушаний.
3. Итоги публичных слушаний**.**

Порядок проведения публичных слушаний:

1. Открытие публичных слушаний. Выступление председателя Оргкомитета, начальника Управления координации земельных отношений администрации Ивановского муниципального района Орловой А.Н. о порядке и регламенте проведения публичных слушаний.

2. Обсуждение проекта.

- выступление заместителя председателя Оргкомитета, начальника отдела архитектуры Управления координации земельных отношений администрации Ивановского муниципального района Марковой Е.Г. с информацией о содержании Проекта;

- выступление участников публичных слушаний с вопросами и предложениями по Проекту.

3. Закрытие публичных слушаний.

1. Регистрация участников публичных слушаний.

Власов С.А. – председатель Совета Балахонковского сельского поселения;

Грязнов Д.С. – правообладатель земельного участка в д. Храброво;

Водопьянов В.Д. – правообладатель земельного участка в СНТ «Варяг».

2. Проведение публичных слушаний.

Орлова А.Н., поприветствовала участников публичных слушаний, озвучила повестку дня и регламент проведения публичных слушаний.

Слово предоставлено Марковой Е.Г.:

«Проект разработан с целью приведения Правил землепользования и застройки Балахонковского сельского поселения в соответствие с разработанным проектом внесения изменений в генеральный план Балахонковского сельского поселения».

Замечания и предложения по Проекту от членов Оргкомитета и участников публичных слушаний не поступили.

Четкарева С.С. сообщила, что с момента информирования населения о проведении публичных слушаний по Проекту до 06.12.2017 иных замечаний и предложений не поступило.

3. Итоги публичных слушаний

Публичные слушания по Проекту признать состоявшимися.

Члены Оргкомитета дали положительную оценку Проекту.

Председательствующий:

_____ Орлова А.Н.

Секретарь публичных слушаний:

_____ Бобкова Е.Е.

Члены Оргкомитета:

Маркова Е.Г. _____

Красавина В.Л. _____

Мирскова Е.Н. _____

Четкарева С.С. _____

ЗАКЛЮЧЕНИЕ
О результатах публичных слушаний по проекту внесения изменений в Генеральный план Богданихского сельского поселения, состоявшихся 06.12.2017

от «08» декабря 2017 г.

Объект обсуждения: проект внесения изменений в генеральный план Богданихского сельского поселения.

Разработчик проекта: ООО «Гаруда»

Основание для проведения:

- ст. 24, 28 Градостроительного кодекса РФ;
- ст. 28 Федерального закона от 06.10.2003 № 131-ФЗ «Об общих принципах организации местного самоуправления в Российской Федерации»;
- постановление Главы Ивановского муниципального района от 29.09.2017 № 70.

Организатор публичных слушаний: администрация Ивановского муниципального района.

Официальная публикация: информационный бюллетень «Сборник нормативных актов Ивановского муниципального района» от 20.10.2017 № 19 (178).

Заключение:

Публичные слушания по проекту внесения изменений в Генеральный план Богданихского сельского поселения (далее – Проект) проведены в соответствии с действующим законодательством и нормативно-правовыми актами, порядок проведения соответствует Положению о порядке организации и проведения публичных слушаний в Ивановском муниципальном районе, утвержденному решением Ивановского районного Совета от 02.11.2006 № 158.

Проект получил положительную оценку организационного комитета по проведению публичных слушаний (далее – Оргкомитет) и рекомендуется к утверждению.

Предложения, поступившие в ходе публичных слушаний по рассмотрению Проекта оформлены протоколом публичных слушаний от 06.12.2017.

Оргкомитет по итогам голосования принял решение представить Проект на рассмотрение главе Ивановского муниципального района для принятия решения о направлении указанного проекта на утверждение в Совет Ивановского муниципального района.

Приложение: протокол публичных слушаний по проекту внесения изменений в Генеральный план Богданихского сельского поселения от 06.12.2017 – на 3 листах.

Председательствующий:
_____ Орлова А.Н.

Секретарь публичных слушаний:
_____ Бобкова Е.Е.

Приложение к заключению
о результатах публичных слушаний,
состоявшихся 06.12.2017

ПРОТОКОЛ
публичных слушаний по проекту внесения изменений в генеральный план Богданихского сельского поселения

Место и время проведения публичных слушаний:

Публичные слушания по проекту внесения изменений в Генеральный план Богданихского сельского поселения (далее – Проект) прошли 06.12.2017 в 14:00 в кабинете № 26 здания администрации Ивановского муниципального района по адресу: Ивановская область, г. Иваново, ул. Постышева, д. 46.

Инициатор проведения публичных слушаний:

Администрация Ивановского муниципального района.

Способ информирования общественности:

Информационное сообщение о проведении публичных слушаний было опубликовано в информационном бюллетене «Сборник нормативных актов Ивановского муниципального района» от 20.10.2017 № 19 (178).

С Проектом можно было ознакомиться в администрации Ивановского муниципального района по адресу: г. Иваново, ул. Постышева, д. 46.

Председательствующий:

Орлова А.Н. – начальник Управления координации земельных отношений администрации Ивановского муниципального района, председатель организационного комитета по проведению публичных слушаний по Проекту (далее по тексту – Оргкомитет).

Секретарь слушаний:

Бобкова Е.Е. – старший инспектор отдела архитектуры Управления координации земельных отношений администрации Ивановского муниципального района.

Члены оргкомитета:

Маркова Е.Г. – начальник отдела архитектуры управления координации земельных отношений администрации Ивановского муниципального района, заместитель председателя Оргкомитета;

Машин С.В. – глава Богданихского сельского поселения;

Мирскова Е.Н. – заместитель начальника Управления координации земельных отношений администрации Ивановского муниципального района, председатель Оргкомитета;

Четкарева С.С. – заместитель начальника отдела архитектуры управления координации земельных отношений администрации Ивановского муниципального района.

Основание для проведения публичных слушаний:

Публичные слушания проведены в соответствии с Конституцией Российской Федерации, Градостроительным кодексом РФ, Федеральным законом от 06.10.2003 № 131-ФЗ «Об общих принципах организации местного самоуправления в Российской Федерации», Уставом Ивановского муниципального района, Положением о порядке организации и проведения публичных слушаний в Ивановском муниципальном районе, утвержденным решением Ивановского районного Совета от 02.11.2006 № 158, постановлением Главы Ивановского муниципального района от 29.09.2017 № 70 «О назначении публичных слушаний по проекту внесения изменений в генеральный план Богданихского сельского поселения».

Повестка публичных слушаний:

1. Регистрация участников публичных слушаний.
2. Проведение публичных слушаний.
3. Итоги публичных слушаний**.**

Порядок проведения публичных слушаний:

1. Открытие публичных слушаний. Выступление председателя Оргкомитета, начальника Управления координации земельных отношений администрации Ивановского муниципального района Орловой А.Н. о порядке и регламенте проведения публичных слушаний.

2. Обсуждение проекта.

- выступление заместителя председателя Оргкомитета, начальника отдела архитектуры Управления координации земельных отношений администрации Ивановского муниципального района Марковой Е.Г. с информацией о содержании Проекта;

- выступление участников публичных слушаний с вопросами и предложениями по Проекту.

3. Закрытие публичных слушаний.

1. Регистрация участников публичных слушаний.

Воронкова Т.В. – ведущий специалист администрации Богданихского сельского поселения.

2. Проведение публичных слушаний.

Орлова А.Н., поприветствовала участников публичных слушаний, озвучила повестку дня и регламент проведения публичных слушаний.

Слово предоставлено Марковой Е.Г.:

«Проект подготовлен с целью приведения генерального плана в соответствие с актуальным данным кадастрового деления территории, актуальными сведениями о демографической ситуации и занятости населения сведениями, о социальной, транспортной, инженерной и производственной инфраструктурах.

Проектом предусматривается включение в границу населенного пункта д. Дерябиха земельного участка категории «земли промышленности, энергетики, транспорта, связи, радиовещания, телевидения, информатики, земли для обеспечения космической деятельности, земли обороны, безопасности и иного специального назначения» с кадастровым номером 37:05:030560:710 площадью 23605 кв.м для целей многоэтажного жилищного строительства.

При разработке Проекта учтены обращения граждан, поступившие в период подготовки и согласования данного Проекта, рассмотренные и одобренные рабочей комиссией по рассмотрению заявлений о внесении изменений в генеральные планы сельских поселений Ивановского муниципального района.

Проект содержит внесение изменений: в положение о территориальном планировании, в материалы по обоснованию генерального плана, в графическую часть генерального плана.

В соответствии со статьей 25 Градостроительного кодекса РФ Проект прошел процедуру согласования с Правительством Ивановской области; в соответствии со статьями 24, 28 Градостроительного кодекса РФ проводятся настоящие публичные слушания».

Маркова Е.Г. зачитала реестр учтенных обращений.

Воронкова Т.В. сообщила, что в графической части Проекта необходимо уточнить местоположение улично-дорожной сети в населенных пунктах д. Кочорский, д. Прислониха, д. Якимово, д. Ярумино указано неверно; в районе д. Десятское не указаны два садоводческих товарищества.

Орлова А.Н. сообщила, что данные замечания будут учтены в Проекте.

Четкарева С.С. сообщила, что с момента информирования населения о проведении публичных слушаний по Проекту до 06.12.2017 иных замечаний и предложений не поступило.

3. Итоги публичных слушаний

Публичные слушания по Проекту признать состоявшимися.

Члены Оргкомитета дали положительную оценку Проекту.

Председательствующий:

_____ Орлова А.Н.

Секретарь публичных слушаний:

_____ Бобкова Е.Е.

Члены Оргкомитета:

Маркова Е.Г. _____

Машин С.В. _____

Мирскова Е.Н. _____

Четкарева С.С. _____

ЗАКЛЮЧЕНИЕ
О результатах публичных слушаний публичных слушаний по проекту «О внесении изменений в Правила землепользования и застройки Богданихского сельского поселения»

от «08» декабря 2017 г.

Объект обсуждения: проект «О внесении изменений в Правила землепользования и застройки Богданихского сельского поселения».

Разработчик проекта: ООО «Гаруда»

Основание для проведения:

- ст. 31, 33 Градостроительного кодекса РФ;
- ст. 28 Федерального закона от 06.10.2003 № 131-ФЗ «Об общих принципах организации местного самоуправления в Российской Федерации»;
- постановление Главы Ивановского муниципального района от 29.09.2017 № 78.

Организатор публичных слушаний: администрация Ивановского муниципального района.

Официальная публикация: информационный бюллетень «Сборник нормативных актов Ивановского муниципального района» от 20.10.2017 № 19 (178).

Заключение:

Публичные слушания по проекту «О внесении изменений в Правила землепользования и застройки Богданихского сельского поселения» (далее – Проект) проведены в соответствии с действующим законодательством и нормативно-правовыми актами, порядок проведения соответствует Положению о порядке проведения публичных слушаний в Ивановском муниципальном районе, утвержденному решением Ивановского районного Совета от 02.11.2006 № 158 .

Проект получил положительную оценку организационного комитета по проведению публичных слушаний (далее – Оргкомитет) и рекомендуется к утверждению.

В ходе публичных слушаний замечаний и предложений по Проекту за период с 29.09.2017 по 06.12.2017 не поступило.

Комиссия по итогам голосования приняла решение представить Проект на рассмотрение Главе Ивановского муниципального района для принятия решения о направлении указанного Проекта на утверждение в Совет Ивановского муниципального района.

Приложение: протокол публичных слушаний по проекту «О внесении изменений в Правила землепользования и застройки Богданихского сельского поселения» от 07.12.2017 – на 3 листах.

Председательствующий:

_____ Орлова А.Н.

Секретарь публичных слушаний:

_____ Бобкова Е.Е.

Приложение к заключению
о результатах публичных слушаний,
состоявшихся 06.12.2017

ПРОТОКОЛ
публичных слушаний по проекту «О внесении изменений
в Правила землепользования и застройки Богданихского сельского поселения»

Место и время проведения публичных слушаний:

Публичные слушания по проекту «О внесении изменений в Правила землепользования и застройки Богданихского сельского поселения» (далее – Проект) прошли 06.12.2017 в 14:30 в кабинете № 26 здания администрации Ивановского муниципального района по адресу: Ивановская область, г. Иваново, ул. Постышева, д. 46.

Инициатор проведения публичных слушаний:

Администрация Ивановского муниципального района.

Способ информирования общественности:

Информационное сообщение о проведении публичных слушаний было опубликовано в информационном бюллетене «Сборник нормативных актов Ивановского муниципального района» от 20.10.2017 № 19 (178).

С Проектом можно было ознакомиться в администрации Ивановского муниципального района по адресу: г. Иваново, ул. Постышева, д. 46.

Председательствующий:

Орлова А.Н. – начальник Управления координации земельных отношений администрации Ивановского муниципального района, председатель организационного комитета по проведению публичных слушаний по Проекту (далее по тексту – Оргкомитет).

Секретарь слушаний:

Бобкова Е.Е. – старший инспектор отдела архитектуры Управления координации земельных отношений администрации Ивановского муниципального района.

Члены оргкомитета:

Маркова Е.Г. – начальник отдела архитектуры управления координации земельных отношений администрации Ивановского муниципального района, заместитель председателя Оргкомитета;

Машин С.В. – глава Богданихского сельского поселения;

Мирскова Е.Н. – заместитель начальника Управления координации земельных отношений администрации Ивановского муниципального района, председатель Оргкомитета;

Четкарева С.С. – заместитель начальника отдела архитектуры управления координации земельных отношений администрации Ивановского муниципального района.

Основание для проведения публичных слушаний:

Публичные слушания проведены в соответствии с Конституцией Российской Федерации, Градостроительным кодексом РФ, Федеральным законом от 06.10.2003 № 131-ФЗ «Об общих принципах организации местного самоуправления в Российской Федерации», Уставом Ивановского муниципального района, Положением «О порядке организации и проведения публичных слушаний в Ивановском муниципальном районе», утвержденным решением Ивановского районного Совета от 02.11.2006 № 158, постановлением Главы Ивановского муниципального района от 29.09.2017 № 78 «О назначении

публичных слушаний по проекту «О внесении изменений в Правила землепользования и застройки Богданихского сельского поселения».

Повестка публичных слушаний:

1. Регистрация участников публичных слушаний.
2. Проведение публичных слушаний.
3. Итоги публичных слушаний**.**

Порядок проведения публичных слушаний:

1. Открытие публичных слушаний. Выступление председателя Оргкомитета, начальника Управления координации земельных отношений администрации Ивановского муниципального района Орловой А.Н. о порядке и регламенте проведения публичных слушаний.

2. Обсуждение проекта.

- выступление заместителя председателя Оргкомитета, начальника отдела архитектуры Управления координации земельных отношений администрации Ивановского муниципального района Марковой Е.Г. с информацией о содержании Проекта;
- выступление участников публичных слушаний с вопросами и предложениями по Проекту.

3. Закрытие публичных слушаний.

1. Регистрация участников публичных слушаний.

Воронкова Т.В. – ведущий специалист администрации Богданихского сельского поселения.

2. Проведение публичных слушаний.

Орлова А.Н., поприветствовала участников публичных слушаний, озвучила повестку дня и регламент проведения публичных слушаний.

Слово предоставлено Марковой Е.Г.:

«Проект разработан с целью приведения Правил землепользования и застройки Богданихского сельского поселения в соответствие с разработанным проектом внесения изменений в генеральный план Богданихского сельского поселения».

Замечания и предложения по Проекту от членов Оргкомитета и участников публичных слушаний не поступили.

3. Итоги публичных слушаний

Публичные слушания по Проекту признать состоявшимися.

Члены Оргкомитета дали положительную оценку Проекту.

Председательствующий:

_____ Орлова А.Н.

Секретарь публичных слушаний:

_____ Бобкова Е.Е.

Члены Оргкомитета:

Маркова Е.Г. _____

Машин С.В. _____

Мирскова Е.Н. _____

Четкарева С.С. _____

ЗАКЛЮЧЕНИЕ
О результатах публичных слушаний по проекту внесения изменений в Генеральный план Богородского сельского поселения, состоявшихся 07.12.2017

от «07» декабря 2017 г.

Объект обсуждения: проект внесения изменений в генеральный план Богородского сельского поселения.

Разработчик проекта: ООО «УНИСТРОЙ»

Основание для проведения:

- ст. 24, 28 Градостроительного кодекса РФ;
- ст. 28 Федерального закона от 06.10.2003 № 131-ФЗ «Об общих принципах организации местного самоуправления в Российской Федерации»;
- постановление Главы Ивановского муниципального района от 29.09.2017 № 71.

Организатор публичных слушаний: администрация Ивановского муниципального района.

Официальная публикация: информационный бюллетень «Сборник нормативных актов Ивановского муниципального района» от 20.10.2017 № 19 (178).

Заключение:

Публичные слушания по проекту внесения изменений в Генеральный план Богородского сельского поселения (далее – Проект) проведены в соответствии с действующим законодательством и нормативно-правовыми актами, порядок проведения соответствует Положению о порядке организации и проведения публичных слушаний в Ивановском муниципальном районе, утвержденному решением Ивановского районного Совета от 02.11.2006 № 158.

Проект получил положительную оценку организационного комитета по проведению публичных слушаний (далее – Оргкомитет) и рекомендуется к утверждению.

Предложения, поступившие в ходе публичных слушаний по рассмотрению Проекта оформлены протоколом публичных слушаний от 07.12.2017.

Оргкомитет по итогам голосования принял решение представить Проект на рассмотрение главе Ивановского муниципального района для принятия решения о направлении указанного проекта на утверждение в Совет Ивановского муниципального района.

Приложение: протокол публичных слушаний по проекту внесения изменений в Генеральный план Богородского сельского поселения от 07.12.2017 – на 4 листах.

Председательствующий:
_____ Орлова А.Н.

Секретарь публичных слушаний:
_____ Бобкова Е.Е.

Приложение к заключению
о результатах публичных слушаний,
состоявшихся 07.12.2017

ПРОТОКОЛ
публичных слушаний по проекту внесения изменений в генеральный план Богородского сельского поселения

Место и время проведения публичных слушаний:

Публичные слушания по проекту внесения изменений в Генеральный план Богородского сельского поселения (далее – Проект) прошли 07.12.2017 в 14:00 в кабинете № 26 здания администрации Ивановского муниципального района по адресу: Ивановская область, г. Иваново, ул. Постышева, д. 46.

Инициатор проведения публичных слушаний:

Администрация Ивановского муниципального района.

Способ информирования общественности:

Информационное сообщение о проведении публичных слушаний было опубликовано в информационном бюллетене «Сборник нормативных актов Ивановского муниципального района» от 20.10.2017 № 19 (178).

С Проектом можно было ознакомиться в администрации Ивановского муниципального района по адресу: Ивановская область, г. Иваново, ул. Постышева, д. 46.

Председательствующий:

Орлова А.Н. – начальник Управления координации земельных отношений администрации Ивановского муниципального района, председатель организационного комитета по проведению публичных слушаний по Проекту (далее по тексту – Оргкомитет).

Секретарь слушаний:

Бобкова Е.Е. – старший инспектор отдела архитектуры Управления координации земельных отношений администрации Ивановского муниципального района.

Члены оргкомитета:

Маркова Е.Г. – начальник отдела архитектуры управления координации земельных отношений администрации Ивановского муниципального района, заместитель председателя Оргкомитета;

Патова Е.Ю. – заместитель начальника Управления координации земельных отношений администрации Ивановского муниципального района, председатель Оргкомитета;

Четкарева С.С. – заместитель начальника отдела архитектуры управления координации земельных отношений администрации Ивановского муниципального района;

Основание для проведения публичных слушаний:

Публичные слушания проведены в соответствии с Конституцией Российской Федерации, Градостроительным кодексом РФ, Федеральным законом от 06.10.2003 № 131-ФЗ «Об общих принципах организации местного самоуправления в Российской Федерации», Уставом Ивановского муниципального района, Положением о порядке организации и проведения публичных слушаний в Ивановском муниципальном районе, утвержденным решением Ивановского районного Совета от 02.11.2006 № 158, постановлением Главы Ивановского муниципального района от 29.09.2017 № 71 «О назначении публичных слушаний по проекту внесения изменений в генеральный план Богородского сельского поселения».

Повестка публичных слушаний:

1. Регистрация участников публичных слушаний.
2. Проведение публичных слушаний.
3. Итоги публичных слушаний**.**

Порядок проведения публичных слушаний:

1. Открытие публичных слушаний. Выступление председателя Оргкомитета, начальника Управления координации земельных отношений администрации Ивановского муниципального района Орловой А.Н. о порядке и регламенте проведения публичных слушаний.

2. Обсуждение проекта.

- выступление заместителя председателя Оргкомитета, начальника отдела архитектуры Управления координации земельных отношений администрации Ивановского муниципального района Марковой Е.Г. с информацией о содержании Проекта;
- выступление участников публичных слушаний с вопросами и предложениями по Проекту.

3. Закрытие публичных слушаний.

1. Регистрация участников публичных слушаний.

Соболев Н.А. – житель д. Афанасово, собственник земельных участков в д. Афанасово Богородского сельского поселения;

Хусаинов В.Т. – представитель Соболева Н.А., по доверенности;

Ашмаев Д.Ю. – представитель Соболева Н.А., по доверенности;

Павлов А.Г. – житель д. Афанасово;

Сорокина И.Е. – житель д. Афанасово;

Вялов С.С. – житель д. Афанасово.

2. Проведение публичных слушаний.

Орлова А.Н., поприветствовала участников публичных слушаний, озвучила повестку дня и регламент проведения публичных слушаний.

Слово предоставлено Марковой Е.Г.:

«Проект внесения изменений в генеральный план Богородского сельского поселения подготовлен в связи с поступившим обращением правообладателя земельного участка с кадастровым номером 37:05:020618:582. Согласно генеральному плану Богородского сельского поселения в действующей редакции указанный земельный участок категории «земли населенных пунктов» с разрешенным использованием «для ведения личного подсобного хозяйства» расположен в двух функциональных зонах: «зона индивидуальной жилой застройки» и «зона транспортных коридоров», что противоречит части 4 статьи 30 Градостроительного кодекса Российской Федерации. Проектом изменяются границы функциональных зон в отношении указанного

земельного участка (в настоящее время данный земельный участок разделен на три земельных участка с кадастровыми номерами 37:05:020618:652, 37:05:020618:653, 37:05:020618:654).

При разработке Проекта учтены обращения граждан, поступившие в период подготовки и согласования данного проекта, рассмотренные и одобренные рабочей комиссией по рассмотрению заявлений о внесении изменений в генеральные планы сельских поселений Ивановского муниципального района.

Проект содержит внесение изменений: в положение о территориальном планировании, в материалы по обоснованию генерального плана, в графическую часть генерального плана.

В соответствии со статьей 25 Градостроительного кодекса РФ Проект прошел процедуру согласования с Правительством Ивановской области; в соответствии со статьями 24, 28 Градостроительного кодекса РФ проводятся настоящие публичные слушания.»

Маркова Е.Г. зачитала реестр учтенных обращений.

Ашмаев Д.Ю. задал вопрос о причине изменения функциональной зоны, в которой расположены земельные участки с кадастровыми номерами 37:05:020618:616, 37:05:020618:617, с «зоны рекреационного назначения» на «зону садоводства и огородничества».

Маркова Е.Г. ответила: «Указанные земельные участки были сформированы в 2016 году с видом разрешенного использования «садоводство», который на тот момент согласно Правилам землепользования и застройки Богородского сельского поселения относился к основным видам разрешенного использования территориальной зоны РЗ-1: «зона мест отдыха общего пользования». Поскольку в настоящее время указанный вид исключен из основных видов разрешенного использования территориальной зоны РЗ-1, принято решение об изменении функциональной зоны (и, соответственно, территориальной зоны), в которой расположены земельные участки с кадастровыми номерами 37:05:020618:616, 37:05:020618:617, с «зоны рекреационного назначения» (и, соответственно, с «зоны мест отдыха общего пользования») на «зону садоводства и огородничества».

Ашмаев Д.Ю. задал вопрос: «Приведет ли указанное изменение функциональной зоны к ущемлению прав собственника?»

Маркова Е.Г. ответила: «В соответствии с ч. 12 ст. 9 Градостроительного кодекса РФ «утверждение в документах территориального планирования границ функциональных зон не влечет за собой изменение правового режима земель, находящихся в границах указанных зон». Таким образом, указанное изменение функциональной зоны не приведет к ущемлению прав собственника земельного участка.»

Ашмаев Д.Ю. предложил изменить функциональную зону, в которой расположены земельные участки с кадастровыми номерами 37:05:020618:616, 37:05:020618:617, на «зону индивидуальной жилой застройки».

Жители деревни Афанасово поддержали данное предложение.

Павлов А.Г. задал вопрос, касающийся местоположения дорожного полотна по ул. Новосельская: «имеется ли возможность перенести обозначенную дорогу, так как она сильно приближена к моему жилому дому?».

Маркова Е.Г.: «Генеральный план сельского поселения не устанавливает местоположение дорожного полотна, а определяет границы улично-дорожной сети населенного пункта, в состав которой входит дорожное полотно. Вопрос о местоположении дорожного полотна не относится к предмету сегодняшних публичных слушаний – Проекту».

Четкарева С.С. сообщила, что с момента информирования населения о проведении публичных слушаний по Проекту до 07.12.2017 иных замечаний и предложений не поступило.

3. Итоги публичных слушаний

Публичные слушания по Проекту признать состоявшимися.

Члены Оргкомитета дали положительную оценку Проекту.

Председательствующий:

_____ Орлова А.Н.

Секретарь публичных слушаний:

_____ Бобкова Е.Е.

Члены Оргкомитета:

Маркова Е.Г. _____

Четкарева С.С. _____

Патова Е.Ю. _____

ЗАКЛЮЧЕНИЕ
О результатах публичных слушаний по проекту «О внесении изменений в Правила землепользования и застройки Богородского сельского поселения», состоявшихся 07.12.2017

от «07» декабря 2017 г.

Объект обсуждения: проект «О внесении изменений в Правила землепользования и застройки Богородского сельского поселения».

Разработчик проекта: ООО «УНИСТРОЙ»

Основание для проведения:

- ст. 31, 33 Градостроительного кодекса РФ;
- ст. 28 Федерального закона от 06.10.2003 № 131-ФЗ «Об общих принципах организации местного самоуправления в Российской Федерации»;
- постановление Главы Ивановского муниципального района от 29.09.2017 № 77.

Организатор публичных слушаний: администрация Ивановского муниципального района.

Официальная публикация: информационный бюллетень «Сборник нормативных актов Ивановского муниципального района» от 20.10.2017 № 19 (178).

Заключение:

Публичные слушания по проекту «О внесении изменений в Правила землепользования и застройки Богородского сельского поселения» (далее – Проект) проведены в соответствии с действующим законодательством и нормативно-правовыми актами, порядок проведения соответствует Положению о порядке организации и проведения публичных слушаний в Ивановском муниципальном районе, утвержденному решением Ивановского районного Совета от 02.11.2006 № 158.

Проект получил положительную оценку организационного комитета по проведению публичных слушаний (далее – Оргкомитет) и рекомендуется к утверждению.

Предложения, поступившие в ходе публичных слушаний по рассмотрению Проекта оформлены протоколом публичных слушаний от 07.12.2017.

Оргкомитет по итогам голосования принял решение представить Проект на рассмотрение главе Ивановского муниципального района для принятия решения о направлении указанного проекта на утверждение в Совет Ивановского муниципального района.

Приложение: протокол публичных слушаний по проекту «О внесении изменений в Правила землепользования и застройки Богородского сельского поселения» от 07.12.2017 – на 4 листах.

Председательствующий:

_____ Орлова А.Н.

Секретарь публичных слушаний:

_____ Бобкова Е.Е.

Приложение к заключению
о результатах публичных слушаний,
состоявшихся 07.12.2017

ПРОТОКОЛ
публичных слушаний по проекту «О внесении изменений в Правила землепользования и застройки Богородского сельского поселения»

Место и время проведения публичных слушаний:

Публичные слушания по проекту «О внесении изменений в Правила землепользования и застройки Богородского сельского поселения» (далее – Проект) прошли 07.12.2017 в 14:30 в кабинете № 26 здания администрации Ивановского муниципального района по адресу: Ивановская область, г. Иваново, ул. Постышева, д. 46.

Инициатор проведения публичных слушаний:

Администрация Ивановского муниципального района.

Способ информирования общественности:

Информационное сообщение о проведении публичных слушаний было опубликовано в информационном бюллетене «Сборник нормативных актов Ивановского муниципального района» от 20.10.2017 № 19 (178).

С Проектом можно было ознакомиться в администрации Ивановского муниципального района по адресу: Ивановская область, г. Иваново, ул. Постышева, д. 46.

Председательствующий:

Орлова А.Н. – начальник Управления координации земельных отношений администрации Ивановского муниципального района, председатель организационного комитета по проведению публичных слушаний по Проекту (далее по тексту – Оргкомитет).

Секретарь слушаний:

Бобкова Е.Е. – старший инспектор отдела архитектуры Управления координации земельных отношений администрации Ивановского муниципального района.

Члены оргкомитета:

Маркова Е.Г. – начальник отдела архитектуры управления координации земельных отношений администрации Ивановского муниципального района, заместитель председателя Оргкомитета;

Патова Е.Ю. – заместитель начальника Управления координации земельных отношений администрации Ивановского муниципального района, председатель Оргкомитета;

Четкарева С.С. – заместитель начальника отдела архитектуры управления координации земельных отношений администрации Ивановского муниципального района;

Основание для проведения публичных слушаний:

Публичные слушания проведены в соответствии с Конституцией Российской Федерации, Градостроительным кодексом РФ, Федеральным законом от 06.10.2003 № 131-ФЗ «Об общих принципах организации местного самоуправления в Российской Федерации», Уставом Ивановского муниципального района, Положением о порядке организации и проведения публичных слушаний в Ивановском муниципальном районе, утвержденным решением Ивановского районного Совета от 02.11.2006 № 158, постановлением Главы Ивановского муниципального района от 29.09.2017 № 77 «О назначении публичных слушаний по проекту «О внесении изменений в Правила землепользования и застройки Богородского сельского поселения».

Повестка публичных слушаний:

1. Регистрация участников публичных слушаний.
2. Проведение публичных слушаний.
3. Итоги публичных слушаний**.**

Порядок проведения публичных слушаний:

1. Открытие публичных слушаний. Выступление председателя Оргкомитета, начальника Управления координации земельных отношений администрации Ивановского муниципального района Орловой А.Н. о порядке и регламенте проведения публичных слушаний.

2. Обсуждение проекта.

- выступление заместителя председателя Оргкомитета, начальника отдела архитектуры Управления координации земельных отношений администрации Ивановского муниципального района Марковой Е.Г. с информацией о содержании Проекта;

- выступление участников публичных слушаний с вопросами и предложениями по Проекту.

3. Закрытие публичных слушаний.

1. Регистрация участников публичных слушаний.

Соболев Н.А. – житель д. Афанасово, собственник земельных участков в д. Афанасово Богородского сельского поселения;

Хусаинов В.Т. – представитель Соболева Н.А., по доверенности;

Ашмаев Д.Ю. – представитель Соболева Н.А., по доверенности;

Павлов А.Г. – житель д. Афанасово;

Сорокина И.Е. – житель д. Афанасово;

Вялов С.С. – житель д. Афанасово.

2. Проведение публичных слушаний.

Орлова А.Н., поприветствовала участников публичных слушаний, озвучила повестку дня и регламент проведения публичных слушаний.

Слово предоставлено Марковой Е.Г.:

«Проект разработан с целью приведения Правил землепользования и застройки Богородского сельского поселения в соответствие с разработанным проектом внесения изменений в генеральный план Богородского сельского поселения (проект внесения изменений в генеральный план Богородского сельского поселения подготовлен в связи с поступившим обращением правообладателя земельного участка с кадастровым номером 37:05:020618:582, поскольку согласно генеральному плану Богородского сельского поселения в действующей

редакции указанный земельный участок расположен в двух функциональных зонах: «зона индивидуальной жилой застройки» и «зона транспортных коридоров», что противоречит части 4 статьи 30 Градостроительного кодекса Российской Федерации).

Проектом изменяются границы территориальных зон в отношении указанного земельного участка (в настоящее время данный земельный участок разделен на три земельных участка с кадастровыми номерами 37:05:020618:652, 37:05:020618:653, 37:05:020618:654).

Проектом вносятся соответствующие изменения по обращениям, поступившим в период подготовки и согласования проекта внесения изменений в генеральный план Богородского сельского поселения, одобренные рабочей комиссией по рассмотрению заявлений о внесении изменений в генеральные планы сельских поселений Ивановского муниципального района и внесенные в генеральный план Богородского сельского поселения.

Ашмаев Д.Ю. задал вопрос о причине изменения территориальной зоны, в которой расположены земельные участки с кадастровыми номерами 37:05:020618:616, 37:05:020618:617, с «зоны мест отдыха общего пользования» на «зону садоводства и огородничества».

Маркова Е.Г.: «Правообладатель указанных земельных участков приобрел их видом разрешенного использования «садоводство», который он изначально испрашивал. Указанные земельные участки были сформированы в 2016 году с видом разрешенного использования «садоводство», который на тот момент согласно Правилам землепользования и застройки Богородского сельского поселения относился к основным видам разрешенного использования территориальной зоны РЗ-1: «зона мест отдыха общего пользования». В настоящее время данный вид исключен из основных видов разрешенного использования территориальной зоны РЗ-1, поэтому принято решение об изменении территориальной зоны, в которой расположены земельные участки с кадастровыми номерами 37:05:020618:616, 37:05:020618:617, с «зоны мест отдыха общего пользования» на «зону садоводства и огородничества».»

Ашмаев Д.Ю. задал вопрос: «Изменение территориальной зоны приведет к уменьшению объема прав собственника?»

Орлова А.Н. ответила: «Согласно с ч. 12 ст. 9 Градостроительного кодекса РФ – нет».

Ашмаев Д.Ю. предложил приобщить к протоколу публичных слушаний копию заявления в Управление Федеральной службы государственной регистрации, кадастра и картографии по Ивановской области от 07.12.2017 об изменении вида разрешенного использования земельных участков с кадастровыми номерами 37:05:020618:616, 37:05:020618:617 с «садоводство» на «отдых (рекреация) (5.0)».

Орлова А.Н. сообщила, что указанная информация Оргкомитетом принята к сведению.

Ашмаев Д.Ю. предложил изменить территориальную зону, в которой расположены земельные участки с кадастровыми номерами 37:05:020618:616, 37:05:020618:617, на «зону индивидуальной жилой застройки».

Жители деревни Афанасово поддержали данное предложение. В ходе публичных слушаний по Проекту поступили аналогичные предложения в письменном виде (16 обращений от жителей д. Афанасово).

Четкарева С.С. сообщила, что с момента информирования населения о проведении публичных слушаний по Проекту до 07.12.2017 иных замечаний и предложений не поступило.

3. Итоги публичных слушаний

Публичные слушания по Проекту признать состоявшимися.

Члены Оргкомитета дали положительную оценку Проекту.

Председательствующий:

_____ Орлова А.Н.

Секретарь публичных слушаний:

_____ Бобкова Е.Е.

Члены комиссии:

Маркова Е.Г. _____

Четкарева С.С. _____

Патова Е.Ю. _____

ЗАКЛЮЧЕНИЕ
О результатах публичных слушаний по проекту внесения изменений в Генеральный план Новоталицкого сельского поселения, состоявшихся 07.12.2017

от «08» декабря 2017 г.

Объект обсуждения: проект внесения изменений в Генеральный план Новоталицкого сельского поселения.
Разработчик проекта: ООО «Гаруда»
Основание для проведения:
- ст. 24, 28 Градостроительного кодекса РФ;
- ст. 28 Федерального закона от 06.10.2003 № 131-ФЗ «Об общих принципах организации местного самоуправления в Российской Федерации»;
- постановление Главы Ивановского муниципального района от 29.09.2017 № 72.

Организатор публичных слушаний: администрация Ивановского муниципального района.

Официальная публикация: информационный бюллетень «Сборник нормативных актов Ивановского муниципального района» от 20.10.2017 № 19 (178).

Заключение:

Публичные слушания по проекту внесения изменений в Генеральный план Новоталицкого сельского поселения (далее – Проект) проведены в соответствии с действующим законодательством и нормативно-правовыми актами, порядок проведения соответствует Положению о порядке организации и проведения публичных слушаний в Ивановском муниципальном районе, утвержденному решением Ивановского районного Совета от 02.11.2006 № 158.

Проект получил положительную оценку организационного комитета по проведению публичных слушаний (далее – Оргкомитет) и рекомендуется к утверждению.

Предложения, поступившие в ходе публичных слушаний по рассмотрению Проекта оформлены протоколом публичных слушаний от 07.12.2017.

Оргкомитет по итогам голосования принял решение представить Проект на рассмотрение главе Ивановского муниципального района для принятия решения о направлении указанного проекта на утверждение в Совет Ивановского муниципального района.

Приложение: протокол публичных слушаний по проекту внесения изменений в Генеральный план Новоталицкого сельского поселения от 07.12.2017 – на 5 листах.

Председательствующий:
_____ Орлова А.Н.

Секретарь публичных слушаний:
_____ Бобкова Е.Е.

Приложение к заключению
о результатах публичных слушаний,
состоявшихся 07.12.2017

ПРОТОКОЛ
публичных слушаний по проекту внесения изменений в Генеральный план Новоталицкого сельского поселения

Место и время проведения публичных слушаний:
Публичные слушания по проекту внесения изменений в Генеральный план Новоталицкого сельского поселения (далее – Проект) прошли 07.12.2017 в 10:00 в кабинете № 26 здания администрации Ивановского муниципального района по адресу: Ивановская область, г. Иваново, ул. Постышева, д. 46.

Инициатор проведения публичных слушаний:
Администрация Ивановского муниципального района.

Способ информирования общественности:
Информационное сообщение о проведении публичных слушаний было опубликовано в информационном бюллетене «Сборник нормативных актов Ивановского муниципального района» от 20.10.2017 № 19 (178).

С Проектом можно было ознакомиться в администрации Ивановского муниципального района по адресу: г. Иваново, ул. Постышева, д. 46.

Председательствующий:

Орлова А.Н. – начальник Управления координации земельных отношений администрации Ивановского муниципального района, председатель организационного комитета по проведению публичных слушаний по Проекту (далее — Оргкомитет).

Секретарь слушаний:

Бобкова Е.Е. – старший инспектор отдела архитектуры Управления координации земельных отношений администрации Ивановского муниципального района.

Члены Оргкомитета:

Маркова Е.Г. – заместитель председателя Оргкомитета, начальник отдела архитектуры управления координации земельных отношений администрации Ивановского муниципального района;

Плохов П.Н. – Глава Новоталицкого сельского поселения;

Мирскова Е.Н. – заместитель начальника управления координации земельных отношений администрации Ивановского муниципального района;

Четкарева С.С. – заместитель начальника отдела архитектуры управления координации земельных отношений администрации Ивановского муниципального района;

Основание для проведения публичных слушаний:

Публичные слушания проведены в соответствии с Конституцией Российской Федерации, Градостроительным кодексом РФ, Федеральным законом от 06.10.2003 № 131-ФЗ «Об общих принципах организации местного самоуправления в Российской Федерации», Уставом Ивановского муниципального района, Положением о порядке организации и проведения публичных слушаний в Ивановском муниципальном районе, утвержденным решением Ивановского районного Совета от 02.11.2006 № 158, постановлением Главы Ивановского муниципального района от 29.09.2017 № 72 «О назначении публичных слушаний по проекту внесения изменений в генеральный план Новоталицкого сельского поселения».

Повестка публичных слушаний:

1. Регистрация участников публичных слушаний.
2. Проведение публичных слушаний
3. Итоги публичных слушаний

Порядок проведения публичных слушаний:

1. Открытие публичных слушаний. Выступление председателя Оргкомитета начальника Управления координации земельных отношений администрации Ивановского муниципального района Орловой А.Н., о порядке и регламенте проведения публичных слушаний.

2. Обсуждение проекта.

- выступление заместителя председателя Оргкомитета, начальника отдела архитектуры Управления координации земельных отношений администрации Ивановского муниципального района Марковой Е.Г. с информацией о содержании Проекта;
- выступление участников публичных слушаний с вопросами и предложениями по Проекту.

3. Закрытие публичных слушаний.

1. Регистрация участников публичных слушаний.

В публичных слушаниях приняли участие 19 человек, в том числе:

Лукошкина Е.А. - ведущий специалист администрации Новоталицкого сельского поселения;

Рубцова А.А. - житель многоквартирного дома по ул. Автодоровская с. Ново-Талицы Ивановского района;

Угарова Л.Е. - житель многоквартирного дома по ул. Автодоровская с. Ново-Талицы Ивановского района;

Норкина Н.С. - житель многоквартирного дома по ул. Автодоровская с. Ново-Талицы Ивановского района;

Симонова Г.Г. - житель многоквартирного дома по ул. Автодоровская с. Ново-Талицы Ивановского района;

Серкис В.Н. - житель многоквартирного дома по ул. Автодоровская с. Ново-Талицы Ивановского района;

Ильина Т.С. - житель многоквартирного дома по ул. Автодоровская с. Ново-Талицы Ивановского района;

Носова Т.Н. - житель многоквартирного дома по ул. Автодоровская с. Ново-Талицы Ивановского района;

Шагурина О.Е. - житель многоквартирного дома по ул. Автодоровская с. Ново-Талицы Ивановского района;

Григорьева И.Г. - житель многоквартирного дома по ул. Автодоровская с. Ново-Талицы Ивановского района;

Гульянова В.А. - собственник земельного участка СНТ «Звездный»;

Кузнецова Е.Л. - собственник земельного участка в с. Ново-Талицы;

Зимина Т.П. - собственник земельного участка СНТ «Бережок»;

Баранов И.В. - собственник земельного участка СНТ «Щит»;

Чурсина Л.С. - житель дома по ул. 3-я Яковлевская с. Ново-Талицы Ивановского района;

Гунина Е.К. - житель многоквартирного дома по ул. Автодоровская с. Ново-Талицы Ивановского района;

Корягина Г.И. - житель многоквартирного дома по ул. Автодоровская с. Ново-Талицы Ивановского района;

Куртенко А. - житель дома по ул. Медовая с. Ново-Талицы Ивановского района;

2. Проведение публичных слушаний.

Орлова А.Н., поприветствовала участников публичных слушаний, озвучила повестку дня и регламент проведения публичных слушаний.

Маркова Е.Г. озвучила изменения, содержащиеся в Проекте:

«Проект подготовлен с целью приведения генерального плана в соответствие с актуальным данным кадастрового деления территории, актуальными сведениями о демографической ситуации и занятости населения сведениями, о социальной, транспортной, инженерной и производственной инфраструктурах.

Проектом предусматривается включение в границу населенного пункта с. Ново-Талицы земельных участков категории «земли промышленности, энергетики, транспорта, связи, радиовещания, телевидения, информатики, земли для обеспечения космической деятельности, земли обороны, безопасности и иного специального назначения»:

- с кадастровым номером 37:05:011166:16 площадью 1051 кв.м;
- с кадастровым номером 37:05:011130:35 площадью 221925 кв.м;
- с кадастровым номером 37:05:011130:36 площадью 8362 кв.м;

Проектом предусматривается исключение из границы населенного пункта с. Ново-Талицы земельного участка и перевода его в категорию «земли промышленности, энергетики, транспорта, связи, радиовещания, телевидения, информатики, земли для обеспечения космической деятельности, земли обороны, безопасности и иного специального назначения»:

-с кадастровым номером 37:05:011157:40 площадью 146 кв.м.

При разработке Проекта учтены обращения граждан, поступившие в период подготовки и согласования данного Проекта, рассмотренные и одобренные рабочей комиссией по рассмотрению заявлений о внесении изменений в генеральные планы сельских поселений Ивановского муниципального района.

Проект содержит внесение изменений: в положение о территориальном планировании, в материалы по обоснованию генерального плана, в графическую часть генерального плана.

В соответствии со статьей 25 Градостроительного кодекса РФ Проект прошел процедуру согласования с Правительством Ивановской области; в соответствии со статьями 24, 28 Градостроительного кодекса РФ проводятся настоящие публичные слушания».

Куртенко А. выступил с просьбой от имени жителей ул. Медовая в с. Ново-Талицы не благоустраивать территорию по периметру пруда, расположенного в районе данной улицы.

Орлова А.Н. сообщила, что настоящим Проектом данные изменения не предусмотрены.

Носова Т.Н. выступила с просьбой изменить «зону общественно-делового назначения» на «зону рекреационного назначения» напротив многоквартирных домов вдоль улицы Автодоровская в с. Ново-Талицы.

Орлова А.Н. сообщила, что изменить всю «зону общественно-делового назначения» на «зону рекреационного назначения» не представляется возможным, в связи с тем, что в данной зоне в настоящее время расположены несколько участков с видом разрешенного использования «для размещения объектов торговли», находящихся в частной собственности, с расположенными на них объектами капитального строительства. Однако в связи с необходимостью сохранения существующей зеленой полосы часть «зоны общественно-делового назначения», находящейся в государственной неразграниченной собственности будет изменена на «зону рекреационного назначения».

Носова Т.Н. задала вопрос: «Для каких целей предусмотрена «зона транспортной инфраструктуры» вблизи двора многоквартирного дома № 14 по ул. Автодоровская в с. Ново-Талицы?».

Плохов П.Н. сообщил, что данная зона установлена под существующими объектами: «гаражи индивидуального транспорта», которые принадлежат жителям многоквартирных домов по ул. Автодоровкая в с. Ново-Талицы.

Рубцова А.А. задала вопрос: «Ее произойдет ли подтопление многоквартирных домов в связи с засыпкой болота на земельном участке с кадастровым номером 37:05:011167:5?».

Плохов П.Н. сообщил, что данный вопрос не относится к теме публичных слушаний. По вопросам канализации и водоотведения необходимо обратиться в администрацию сельского поселения в рабочем порядке.

Жители ул. Автодоровская с. Ново-Талицы, члены СНТ «Щит» и «Звездный», жители коттеджного поселка «Изумруд» с. Ново-Талицы направили письменные обращения, а так же выступили с устным возражением против использования земельных участков с кадастровыми номерами 37:05:011149:16, 37:05:011149:50, 37:05:011149:47 под предприятие по производству гранулята, полиэтиленовой пленки и изделий из пластика. Кроме того выступили с просьбой не изменять функциональную зону земельным участкам с кадастровыми номерами 37:05:011149:16, 37:05:011149:50, 37:05:011149:47, а так же в отношении земельного участка с кадастровым номером 37:05:011154:1311 категории «земли населенных пунктов» сохранить «зону транспортной инфраструктуры».

Маркова Е.Г. сообщила, что по вышеуказанным земельным участкам Проектом не предусмотрено никаких изменений. Все вышеуказанные земельные участки сохраняют свою категорию и функциональные

зоны. Вопросы, связанные с использованием земельных участков с кадастровыми номерами 37:05:011149:16, 37:05:011149:50, 37:05:011149:47, не относятся к теме публичных слушаний.

Четкарева С.С. сообщила, что с момента информирования населения о проведении публичных слушаний по Проекту до 07.12.2017 иных письменных замечаний и предложений не поступило.

3. Итоги публичных слушаний

Публичные слушания по Проекту признать состоявшимися.

Члены Оргкомитета дали положительную оценку Проекту.

Председательствующий:

_____ Орлова А.Н.

подпись

Секретарь публичных слушаний:

_____ Бобкова Е.Е.

подпись

Члены Оргкомитета:

Плохов П.Н. _____

подпись

Мирскова Е.Н. _____

подпись

Маркова Е.Г. _____

подпись

Четкарева С.С. _____

подпись

ЗАКЛЮЧЕНИЕ
О результатах публичных слушаний по проекту
«О внесении изменений в Правила землепользования и застройки
Новоталицкого сельского поселения», состоявшихся 07.12.2017

от «08» декабря 2017 г.

Объект обсуждения: проект «О внесении изменений в Правила землепользования и застройки Новоталицкого сельского поселения»

Разработчик: ООО «Гаруда»

Основание для проведения:

- ст. 31, 33 Градостроительного кодекса РФ;
- ст. 28 Федерального закона от 06.10.2003 № 131-ФЗ «Об общих принципах организации местного самоуправления в Российской Федерации»;
- постановление Главы Ивановского муниципального района от 29.09.2017 № 76.

Организатор публичных слушаний: администрация Ивановского муниципального района.

Официальная публикация: информационный бюллетень «Сборник нормативных актов Ивановского муниципального района» от 20.10.2017 № 19 (178).

Заключение:

Публичные слушания по проекту «О внесении изменений в Правила землепользования и застройки Новоталицкого сельского поселения» (далее – Проект) проведены в соответствии с действующим законодательством и нормативно-правовыми актами, порядок проведения соответствует Положению о порядке организации и проведения публичных слушаний в Ивановском муниципальном районе, утвержденному решением Ивановского районного Совета от 02.11.2006 № 158.

Проект получил положительную оценку организационного комитета по проведению публичных слушаний (далее – Оргкомитет) и рекомендуется к утверждению.

Предложения, поступившие в ходе публичных слушаний по рассмотрению Проекта оформлены протоколом публичных слушаний от 07.12.2017.

Оргкомитет по итогам голосования принял решение представить Проект на рассмотрение главе Ивановского муниципального района для принятия решения о направлении указанного проекта на утверждение в Совет Ивановского муниципального района.

Приложение: протокол публичных слушаний по проекту «О внесении изменений в Правила землепользования и застройки Новоталицкого сельского поселения» от 07.12.2017 – на 4 листах.

Председательствующий:

_____ Орлова А.Н.

подпись

Секретарь публичных слушаний:

_____ Бобкова Е.Е.

Подпись

Приложение к заключению
о результатах публичных слушаний,
состоявшихся 07.12.2017

ПРОТОКОЛ
публичных слушаний по проекту «О внесении изменений в Правила землепользования и застройки Новоталицкого сельского поселения»

Место и время проведения публичных слушаний:

Публичные слушания по проекту «О внесении изменений в Правила землепользования и застройки Новоталицкого сельского поселения» (далее – Проект) прошли 07.12.2017 в 10:30 в кабинете № 26 здания администрации Ивановского муниципального района по адресу: Ивановская область, г. Иваново, ул. Постышева, д. 46.

Инициатор проведения публичных слушаний:

Администрация Ивановского муниципального района.

Способ информирования общественности:

Информационное сообщение о проведении публичных слушаний было опубликовано в информационном бюллетене «Сборник нормативных актов Ивановского муниципального района» от 20.10.2017 № 19 (178).

С Проектом можно было ознакомиться в администрации Ивановского муниципального района по адресу: г. Иваново, ул. Постышева, д. 46.

Председательствующий:

Орлова А.Н. – начальник Управления координации земельных отношений администрации Ивановского муниципального района, председатель организационного комитета по проведению публичных слушаний по Проекту (далее — Оргкомитет).

Секретарь слушаний:

Бобкова Е.Е. – старший инспектор отдела архитектуры Управления координации земельных отношений администрации Ивановского муниципального района.

Члены Оргкомитета:

Маркова Е.Г. – заместитель председателя Оргкомитета, начальник отдела архитектуры управления координации земельных отношений администрации Ивановского муниципального района;

Плохов П.Н. – Глава Новоталицкого сельского поселения;

Мирскова Е.Н. – заместитель начальника управления координации земельных отношений администрации Ивановского муниципального района;

Четкарева С.С. – заместитель начальника отдела архитектуры управления координации земельных отношений администрации Ивановского муниципального района;

Основание для проведения публичных слушаний:

Публичные слушания проведены в соответствии с Конституцией Российской Федерации, Градостроительным кодексом РФ, Федеральным законом от 06.10.2003 № 131-ФЗ «Об общих принципах организации местного самоуправления в Российской Федерации», Уставом Ивановского муниципального района, Положением о порядке организации и проведения публичных слушаний в Ивановском муниципальном районе», утвержденным решением Ивановского районного Совета от 02.11.2006 № 158, постановлением Главы

Ивановского муниципального района от 29.09.2017 № 76 «О назначении публичных слушаний по проекту «О внесении изменений в Правила землепользования и застройки Новоталицкого сельского поселения».

Повестка публичных слушаний:

1. Регистрация участников публичных слушаний.
2. Проведение публичных слушаний
3. Итоги публичных слушаний

Порядок проведения публичных слушаний:

1. Открытие публичных слушаний. Выступление председателя Оргкомитета начальника Управления координации земельных отношений администрации Ивановского муниципального района Орловой А.Н., о порядке и регламенте проведения публичных слушаний.

2. Обсуждение проекта.

- выступление заместитель председателя Оргкомитета, начальника отдела архитектуры Управления координации земельных отношений администрации Ивановского муниципального района Марковой Е.Г. с информацией о содержании Проекта;

- выступление участников публичных слушаний с вопросами и предложениями по Проекту.

3. Закрытие публичных слушаний.

1. Регистрация участников публичных слушаний.

В публичных слушаниях приняли участие 19 человек, в том числе:

Лукошкина Е.А. - ведущий специалист администрации Новоталицкого сельского поселения;

Рубцова А.А. - житель многоквартирного дома по ул. Автодоровская с. Ново-Талицы Ивановского района;

Угарова Л.Е. - житель многоквартирного дома по ул. Автодоровская с. Ново-Талицы Ивановского района;

Норкина Н.С. - житель многоквартирного дома по ул. Автодоровская с. Ново-Талицы Ивановского района;

Симонова Г.Г. - житель многоквартирного дома по ул. Автодоровская с. Ново-Талицы Ивановского района;

Серкис В.Н. - житель многоквартирного дома по ул. Автодоровская с. Ново-Талицы Ивановского района;

Ильина Т.С. - житель многоквартирного дома по ул. Автодоровская с. Ново-Талицы Ивановского района;

Носова Т.Н. - житель многоквартирного дома по ул. Автодоровская с. Ново-Талицы Ивановского района;

Шагурина О.Е. - житель многоквартирного дома по ул. Автодоровская с. Ново-Талицы Ивановского района;

Григорьева И.Г. - житель многоквартирного дома по ул. Автодоровская с. Ново-Талицы Ивановского района;

Гульянова В.А. - собственник земельного участка СНТ «Звездный»;

Кузнецова Е.Л. - собственник земельного участка в с. Ново-Талицы;

Зимина Т.П. - собственник земельного участка СНТ «Бережок»;

Баранов И.В. - собственник земельного участка СНТ «Щит»;

Чурсина Л.С. - житель дома по ул. 3-я Яковлевская с. Ново-Талицы Ивановского района;

Гунина Е.К. - житель многоквартирного дома по ул. Автодоровская с. Ново-Талицы Ивановского района;

Корягина Г.И. - житель многоквартирного дома по ул. Автодоровская с. Ново-Талицы Ивановского района;

Куртенко А. - житель дома по ул. Медовая с. Ново-Талицы Ивановского района.

2. Проведение публичных слушаний.

Орлова А.Н., поприветствовала участников публичных слушаний, озвучила повестку дня и регламент проведения публичных слушаний.

Маркова Е.Г. озвучила изменения, содержащиеся в Проекте:

«Проект разработан с целью приведения Правил землепользования и застройки Новоталицкого сельского поселения в соответствие с разработанным проектом внесения изменений в генеральный план Новоталицкого сельского поселения

Проектом вносятся изменения с целью приведения Правил землепользования и застройки Беляницкого сельского поселения в соответствие с изменениями, внесенными в Градостроительный кодекс РФ, в Устав Ивановского муниципального района, в административные регламенты Ивановского муниципального района по предоставлению муниципальных услуг по выдаче разрешения на строительство и выдаче разрешения на ввод в эксплуатацию объектов капитального строительства, а также с целью уточнения видов разрешенного использования земельных участков и объектов капитального строительства, предельных (минимальные и (или) максимальные) размеров земельных участков и предельных параметров разрешенного строительства, реконструкции объектов капитального строительства».

Жители ул. Автодоровская с. Ново-Талицы, члены СНТ «Щит» и «Звездный», жители коттеджного поселка «Изумруд» с. Ново-Талицы направили письменные обращения, а так же выступили с устным возражением против использования земельных участков с кадастровыми номерами 37:05:011149:16, 37:05:011149:50, 37:05:011149:47 под предприятие по производству гранулята, полиэтиленовой пленки и изделий из пластика. Кроме того выступили с просьбой не изменять территориальную зону земельным

участкам с кадастровыми номерами 37:05:011149:16, 37:05:011149:50, 37:05:011149:47, а так же в отношении земельного участка с кадастровым номером 37:05:011154:1311 категории «земли населенных пунктов» сохранить «зону транспортной инфраструктуры».

Маркова Е.Г. сообщила, что в отношении вышеуказанных земельных участков Проектом не предусмотрено никаких изменений. Вышеуказанные земельные участки сохраняют свою категорию и территориальные зоны. Вопросы связанные с использованием земельных участков с кадастровыми номерами 37:05:011149:16, 37:05:011149:50, 37:05:011149:47 не относятся к теме публичных слушаний.

Четкарева С.С. сообщила, что с момента информирования населения о проведении публичных слушаний по Проекту до 07.12.2017 иных замечаний и предложений не поступило.

3. Итоги публичных слушаний

Публичные слушания по Проекту признать состоявшимися.

Члены Оргкомитета дали положительную оценку Проекту.

Председательствующий:

_____ Орлова А.Н.

подпись

Секретарь публичных слушаний:

_____ Бобкова Е.Е.

подпись

Члены Оргкомитета:

Плохов П.Н. _____

подпись

Мирскова Е.Н. _____

подпись

Маркова Е.Г. _____

подпись

Четкарева С.С. _____

подпись

ЗАКЛЮЧЕНИЕ
О результатах публичных слушаний по проекту
«О внесении изменений в Правила землепользования и застройки Беляницкого сельского поселения», состоявшихся 06.12.2017

от «06» декабря 2017 г.

Объект обсуждения: проект «О внесении изменений в Правила землепользования и застройки Беляницкого сельского поселения»

Разработчик: администрация Ивановского муниципального района

Основание для проведения:

- ст. 31, 33 Градостроительного кодекса РФ;
- ст. 28 Федерального закона от 06.10.2003 № 131-ФЗ «Об общих принципах организации местного самоуправления в Российской Федерации»;
- постановление Главы Ивановского муниципального района от 29.09.2017 № 75.

Организатор публичных слушаний: администрация Ивановского муниципального района.

Официальная публикация: информационный бюллетень «Сборник нормативных актов Ивановского муниципального района» от 20.10.2017 № 19 (178).

Заключение:

Публичные слушания по проекту «О внесении изменений в Правила землепользования и застройки Беляницкого сельского поселения» (далее – Проект) проведены в соответствии с действующим

законодательством и нормативно-правовыми актами, порядок проведения соответствует Положению о порядке организации и проведения публичных слушаний в Ивановском муниципальном районе, утвержденному решением Ивановского районного Совета от 02.11.2006 № 158.

Проект получил положительную оценку организационного комитета по проведению публичных слушаний (далее – Оргкомитет) и рекомендуется к утверждению.

В ходе публичных слушаний по рассмотрению Проекта замечаний и предложений не поступило.

Оргкомитет по итогам голосования принял решение представить Проект на рассмотрение главе Ивановского муниципального района для принятия решения о направлении указанного проекта на утверждение в Совет Ивановского муниципального района.

Приложение: протокол публичных слушаний по проекту «О внесении изменений в Правила землепользования и застройки Беляницкого сельского поселения» от 06.12.2017 – на 3 листах.

Председательствующий:

_____ Орлова А.Н.

подпись

Секретарь публичных слушаний:

_____ Бобкова Е.Е.

подпись

Приложение к заключению
о результатах публичных слушаний,
состоявшихся 06.12.2017

ПРОТОКОЛ
публичных слушаний по проекту «О внесении изменений в Правила землепользования и застройки Беляницкого сельского поселения»

Место и время проведения публичных слушаний:

Публичные слушания по проекту «О внесении изменений в Правила землепользования и застройки Беляницкого сельского поселения» (далее – Проект) прошли 06.12.2017 в 15:30 в кабинете № 4 здания администрации Ивановского муниципального района по адресу: Ивановская область, г. Иваново, ул. Постышева, д. 46.

Инициатор проведения публичных слушаний:

Администрация Ивановского муниципального района.

Способ информирования общественности:

Информационное сообщение о проведении публичных слушаний было опубликовано в информационном бюллетене «Сборник нормативных актов Ивановского муниципального района» от 20.10.2017 № 19 (178).

С Проектом можно было ознакомиться в администрации Ивановского муниципального района по адресу: г. Иваново, ул. Постышева, д. 46.

Председательствующий:

Орлова А.Н. – начальник Управления координации земельных отношений администрации Ивановского муниципального района, председатель организационного комитета по проведению публичных слушаний по Проекту (далее — Оргкомитет).

Секретарь слушаний:

Бобкова Е.Е. – старший инспектор отдела архитектуры Управления координации земельных отношений администрации Ивановского муниципального района.

Члены Оргкомитета:

Маркова Е.Г. – заместитель председателя Оргкомитета, начальник отдела архитектуры управления координации земельных отношений администрации Ивановского муниципального района;

Мирскова Е.Н. – заместитель начальника управления координации земельных отношений администрации Ивановского муниципального района;

Четкарева С.С. – заместитель начальника отдела архитектуры управления координации земельных отношений администрации Ивановского муниципального района;

Основание для проведения публичных слушаний:

Публичные слушания проведены в соответствии с Конституцией Российской Федерации, Градостроительным кодексом РФ, Федеральным законом от 06.10.2003 № 131-ФЗ «Об общих принципах

организации местного самоуправления в Российской Федерации», Уставом Ивановского муниципального района, Положением о порядке организации и проведения публичных слушаний в Ивановском муниципальном районе», утвержденным решением Ивановского районного Совета от 02.11.2006 № 158, постановлением Главы Ивановского муниципального района от 29.09.2017 № 75 «О назначении публичных слушаний по проекту «О внесении изменений в Правила землепользования и застройки Беляницкого сельского поселения».

Повестка публичных слушаний:

1. Открытие публичных слушаний.
2. Обсуждение Проекта.
3. Итоги публичных слушаний.

Порядок проведения публичных слушаний:

1. Открытие публичных слушаний. Выступление председателя Оргкомитета начальника Управления координации земельных отношений администрации Ивановского муниципального района Орловой А.Н., о порядке и регламенте проведения публичных слушаний.

2. Обсуждение проекта.

- выступление заместитель председателя Оргкомитета, начальника отдела архитектуры Управления координации земельных отношений администрации Ивановского муниципального района Марковой Е.Г. с информацией о содержании Проекта;
- выступление участников публичных слушаний с вопросами и предложениями по Проекту.

3. Закрытие публичных слушаний.

1. Открытие публичных слушаний.

Орлова А.Н., поприветствовала участников публичных слушаний, озвучила повестку дня и регламент проведения публичных слушаний.

2. Проведение публичных слушаний.

Маркова Е.Г. озвучила изменения, содержащиеся в Проекте:

«Проект разработан с целью приведения Правил землепользования и застройки Беляницкого сельского поселения в соответствие с изменениями, внесенными в Градостроительный кодекс РФ, в Устав Ивановского муниципального района, в административные регламенты Ивановского муниципального района по предоставлению муниципальных услуг по выдаче разрешения на строительство и выдаче разрешения на ввод в эксплуатацию объектов капитального строительства, а также с целью уточнения видов разрешенного использования земельных участков и объектов капитального строительства, предельных (минимальные и (или) максимальные) размеров земельных участков и предельных параметров разрешенного строительства, реконструкции объектов капитального строительства».

Четкарева С.С. сообщила, что с момента информирования населения о проведении публичных слушаний по Проекту до 06.12.2017 замечаний и предложений не поступило.

3. Итоги публичных слушаний

Публичные слушания по Проекту признать состоявшимися.

Члены Оргкомитета дали положительную оценку Проекту.

Председательствующий:

_____ Орлова А.Н.

подпись

Секретарь публичных слушаний:

_____ Бобкова Е.Е.

подпись

Члены Оргкомитета:

Мирскова Е.Н. _____

подпись

Маркова Е.Г. _____

подпись

Четкарева С.С. _____

подпись

ЗАКЛЮЧЕНИЕ
О результатах публичных слушаний по проекту
«О внесении изменений в Правила землепользования и застройки
Коляновского сельского поселения», состоявшихся 07.12.2017

от «07» декабря 2017 г.

Объект обсуждения: проект «О внесении изменений в Правила землепользования и застройки Коляновского сельского поселения»

Разработчик: администрация Ивановского муниципального района

Основание для проведения:

- ст. 31, 33 Градостроительного кодекса РФ;
- ст. 28 Федерального закона от 06.10.2003 № 131-ФЗ «Об общих принципах организации местного самоуправления в Российской Федерации»;
- постановление Главы Ивановского муниципального района от 29.09.2017 № 74.

Организатор публичных слушаний: администрация Ивановского муниципального района.

Официальная публикация: информационный бюллетень «Сборник нормативных актов Ивановского муниципального района» от 20.10.2017 № 19 (178).

Заключение:

Публичные слушания по проекту «О внесении изменений в Правила землепользования и застройки Коляновского сельского поселения» (далее – Проект) проведены в соответствии с действующим законодательством и нормативно-правовыми актами, порядок проведения соответствует Положению о порядке организации и проведения публичных слушаний в Ивановском муниципальном районе, утвержденному решением Ивановского районного Совета от 02.11.2006 № 158.

Проект получил положительную оценку организационного комитета по проведению публичных слушаний (далее – Оргкомитет) и рекомендуется к утверждению.

В ходе публичных слушаний по рассмотрению Проекта замечаний и предложений не поступило.

Оргкомитет по итогам голосования принял решение представить Проект на рассмотрение главе Ивановского муниципального района для принятия решения о направлении указанного проекта на утверждение в Совет Ивановского муниципального района.

Приложение: протокол публичных слушаний по проекту «О внесении изменений в Правила землепользования и застройки Коляновского сельского поселения» от 07.12.2017 – на 3 листах.

Председательствующий:
_____ Орлова А.Н.
подпись

Секретарь публичных слушаний:
_____ Бобкова Е.Е.
Подпись

Приложение к заключению
о результатах публичных слушаний,
состоявшихся 07.12.2017

ПРОТОКОЛ
публичных слушаний по проекту «О внесении изменений в Правила землепользования и застройки Коляновского сельского поселения»

Место и время проведения публичных слушаний:

Публичные слушания по проекту «О внесении изменений в Правила землепользования и застройки Коляновского сельского поселения» (далее – Проект) прошли 07.12.2017 в 15:30 в кабинете № 4 здания администрации Ивановского муниципального района по адресу: Ивановская область, г. Иваново, ул. Постышева, д. 46.

Инициатор проведения публичных слушаний:

Администрация Ивановского муниципального района.

Способ информирования общественности:

Информационное сообщение о проведении публичных слушаний было опубликовано в информационном бюллетене «Сборник нормативных актов Ивановского муниципального района» от 20.10.2017 № 19 (178).

С Проектом можно было ознакомиться в администрации Ивановского муниципального района по адресу: г. Иваново, ул. Постышева, д. 46.

Председательствующий:

Орлова А.Н. – начальник Управления координации земельных отношений администрации Ивановского муниципального района, председатель организационного комитета по проведению публичных слушаний по Проекту (далее — Оргкомитет).

Секретарь слушаний:

Бобкова Е.Е. – старший инспектор отдела архитектуры Управления координации земельных отношений администрации Ивановского муниципального района.

Члены Оргкомитета:

Маркова Е.Г. – заместитель председателя Оргкомитета, начальник отдела архитектуры управления координации земельных отношений администрации Ивановского муниципального района;

Мирскова Е.Н. – заместитель начальника управления координации земельных отношений администрации Ивановского муниципального района;

Четкарева С.С. – заместитель начальника отдела архитектуры управления координации земельных отношений администрации Ивановского муниципального района;

Основание для проведения публичных слушаний:

Публичные слушания проведены в соответствии с Конституцией Российской Федерации, Градостроительным кодексом РФ, Федеральным законом от 06.10.2003 № 131-ФЗ «Об общих принципах организации местного самоуправления в Российской Федерации», Уставом Ивановского муниципального района, Положением о порядке организации и проведения публичных слушаний в Ивановском муниципальном районе», утвержденным решением Ивановского районного Совета от 02.11.2006 № 158, постановлением Главы Ивановского муниципального района от 29.09.2017 № 74 «О назначении публичных слушаний по проекту «О внесении изменений в Правила землепользования и застройки Коляновского сельского поселения».

Повестка публичных слушаний:

1. Открытие публичных слушаний.
2. Обсуждение Проекта.
3. Итоги публичных слушаний.

Порядок проведения публичных слушаний:

1. Открытие публичных слушаний. Выступление председателя Оргкомитета начальника Управления координации земельных отношений администрации Ивановского муниципального района Орловой А.Н., о порядке и регламенте проведения публичных слушаний.

2. Обсуждение проекта.

- выступление заместитель председателя Оргкомитета, начальника отдела архитектуры Управления координации земельных отношений администрации Ивановского муниципального района Марковой Е.Г. с информацией о содержании Проекта;
- выступление участников публичных слушаний с вопросами и предложениями по Проекту.

3. Закрытие публичных слушаний.

1. Открытие публичных слушаний.

Орлова А.Н., поприветствовала участников публичных слушаний, озвучила повестку дня и регламент проведения публичных слушаний.

2. Проведение публичных слушаний.

Маркова Е.Г. озвучила изменения, содержащиеся в Проекте:

«Проект разработан с целью приведения Правил землепользования и застройки Коляновского сельского поселения в соответствие с разработанным проектом внесения изменений в генеральный план Коляновского сельского поселения».

Замечания и предложения по Проекту от членов Оргкомитета не поступили.

Четкарева С.С. сообщила, что с момента информирования населения о проведении публичных слушаний по Проекту до 07.12.2017 замечаний и предложений не поступило.

3. Итоги публичных слушаний

Публичные слушания по Проекту признать состоявшимися.

Члены Оргкомитета дали положительную оценку Проекту.

Председательствующий:

_____ Орлова А.Н.

подпись

Секретарь публичных слушаний:

_____ Бобкова Е.Е.
подпись

Члены Оргкомитета:

Мирскова Е.Н. _____
подпись

Маркова Е.Г. _____
подпись

Четкарева С.С. _____
подпись

ИВАНОВСКИЙ МУНИЦИПАЛЬНЫЙ РАЙОН
ИВАНОВСКОЙ ОБЛАСТИ
СОВЕТ ИВАНОВСКОГО МУНИЦИПАЛЬНОГО РАЙОНА
шестого созыва

Р Е Ш Е Н И Е

от «08» декабря 2017 г. № 323

г. Иваново

О бюджете Ивановского муниципального района
на 2018 год и на плановый период 2019 и 2020 годов

В соответствии с Бюджетным кодексом Российской Федерации, Федеральным законом от 06.10.2003 № 131-ФЗ «Об общих принципах организации местного самоуправления в Российской Федерации», Уставом Ивановского муниципального района, в целях регулирования бюджетных правоотношений, Совет Ивановского муниципального района

Р Е Ш И Л:

Статья 1. Основные характеристики бюджета Ивановского муниципального района на 2018 год и на плановый период 2019 и 2020 годов

Утвердить основные характеристики бюджета Ивановского муниципального района (далее - районный бюджет):

1. На 2018 год:
1) общий объем доходов районного бюджета в сумме 679 535 341,73 руб.;
2) общий объем расходов районного бюджета в сумме 679 535 341,73 руб.;
3) дефицит/профицит районного бюджета в сумме 0,00 руб.
2. На 2019 год:
1) общий объем доходов районного бюджета в сумме 654 416 111,62 руб.;
2) общий объем расходов районного бюджета в сумме 654 416 111,62 руб.;
3) дефицит/профицит районного бюджета в сумме 0,00 руб.
3. На 2020 год:
1) общий объем доходов районного бюджета в сумме 654 775 612,07 руб.;
2) общий объем расходов районного бюджета в сумме 654 775 612,07 руб.;
3) дефицит/профицит районного бюджета в сумме 0,00 руб.

Статья 2. Нормативы распределения доходов на 2018 год и плановый период 2019 и 2020 годов

1. Установить нормативы отчислений в районный бюджет от поступающих платежей, подлежащих учету и распределению между бюджетами бюджетной системы Российской Федерации территориальными органами Федерального казначейства на 2018 и плановый период 2019 и 2020 годов, согласно приложению 1 к настоящему решению.

Статья 3. Показатели доходов районного бюджета

4. Показатели доходов районного бюджета по кодам классификации доходов бюджетов на 2018 год согласно приложению 2 к настоящему решению и на плановый период 2019 и 2020 годов согласно приложению 3 к настоящему решению.

2. Утвердить в пределах общего объема доходов районного бюджета объем межбюджетных трансфертов, получаемых:

1) из областного бюджета:

а) в 2018 году в сумме 361 576 556,29 руб.;
б) в 2019 году в сумме 334 698 946,32 руб.;
в) в 2020 году в сумме 334 191 146,77 руб.
2) из бюджетов сельских поселений, расположенных на территории Ивановского муниципального района:
а) в 2018 году в сумме 29 927 900,00 руб.;
б) в 2019 году в сумме 29 977 700,00 руб.;
в) в 2020 году в сумме 30 201 300,00 руб.
3. Утвердить размер межбюджетных субсидий, перечисляемых в районный бюджет из бюджетов сельских поселений, расположенных на территории Ивановского муниципального района, на решение вопросов местного значения межмуниципального характера согласно приложению 15 к настоящему решению.

Статья 4. Главные администраторы доходов и главные администраторы источников внутреннего финансирования районного бюджета
1.Перечень главных администраторов доходов районного бюджета, закрепляемые за ними виды (подвиды) доходов районного бюджета на 2018 год и на плановый период 2019 и 2020 годов согласно приложению 4 к настоящему решению.
2. Утвердить перечень главных администраторов источников финансирования дефицита районного бюджета на 2018 год и на плановый период 2019 и 2020 годов согласно приложению 5 к настоящему решению.

Статья 5. Бюджетные ассигнования районного бюджета на 2018 год и на плановый период 2019 и 2020 годов
1. Утвердить ведомственную структуру расходов районного бюджета на 2018 год согласно приложению 6 к настоящему решению и на плановый период 2019 и 2020 годов согласно приложению 7 к настоящему решению.
2. Утвердить распределение бюджетных ассигнований районного бюджета по разделам и подразделам классификации расходов бюджетов на 2018 год согласно приложению 8 к настоящему решению и на плановый период 2019 и 2020 годов согласно приложению 9 к настоящему решению.
3. Утвердить распределение бюджетных ассигнований районного бюджета по целевым статьям (муниципальным программам и непрограммным направлениям деятельности) и группам видов расходов классификации расходов бюджетов на 2018 год согласно приложению 10 к настоящему решению и на плановый период 2019 и 2020 годов согласно приложению 11 к настоящему решению.
4. Утвердить в пределах общего объема расходов:
1) общий объем межбюджетных трансфертов, предоставляемых из районного бюджета бюджетам сельских поселений, расположенных на территории Ивановского муниципального района:
а) на 2018 год в сумме 19 457 500,00 руб.;
б) на 2019 год в сумме 19 457 500,00 руб.;
в) на 2020 год в сумме 19 457 500,00 руб.
2) утвердить распределение межбюджетных трансфертов бюджетам сельских поселений, расположенных на территории Ивановского муниципального района на 2018 год и на плановый период 2019 и 2020 годов согласно приложению 12 к настоящему решению;
3) общий объем бюджетных ассигнований, направляемых на исполнение публичных нормативных обязательств:
а) на 2018 год в сумме 0,00 руб.;
б) на 2019 год в сумме 0,00 руб.;
в) на 2020 год в сумме 0,00 руб.
5. Установить размер резервного фонда администрации Ивановского муниципального района:
а) на 2018 год в сумме 1 500 000,00 руб.;
б) на 2019 год в сумме 1 500 000,00 руб.;
в) на 2020 год в сумме 1 500 000,00 руб.
6. Установить объем бюджетных ассигнований муниципального дорожного Ивановского муниципального района:
а) на 2018 год в сумме 11 159 385,44 руб.;
б) на 2019 год в сумме 12 562 265,30 руб.;
в) на 2020 год в сумме 12 562 265,30 руб.
7. Установить, что субсидии юридическим лицам, индивидуальным предпринимателям, физическим лицам – производителям товаров (работ, услуг), предусмотренные настоящим решением, предоставляются в порядках, устанавливаемых администрацией Ивановского муниципального района.

Статья 6. Муниципальные заимствования, муниципальный долг Ивановского муниципального района и расходы на его обслуживание, предоставление муниципальных гарантий
1. Утвердить верхний предел муниципального долга Ивановского муниципального района:
а) на 1 января 2019 года в сумме 0,00 руб., в том числе верхний предел долга по муниципальным гарантиям в сумме 0,00 руб.;
б) на 1 января 2020 года в сумме 0,00 руб., в том числе верхний предел долга по муниципальным гарантиям в сумме 0,00 руб.;

в) на 1 января 2021 года в сумме 0,00 руб., в том числе верхний предел долга по муниципальным гарантиям в сумме 0,00 руб.

2. Установить предельный объем муниципального долга:

а) на 2018 год в сумме 28 803 100,00 руб.;

б) на 2019 год в сумме 28 973 900,00 руб.;

в) на 2020 год в сумме 29 038 300,00 руб.

3. Утвердить объем расходов на обслуживание муниципального долга в пределах общего объема бюджетных ассигнований:

а) на 2018 год в сумме 2 880 300,00 руб.;

б) на 2019 год в сумме 2 897 400,00 руб.;

в) на 2020 год в сумме 2 903 800,00 руб.

4. Утвердить программу муниципальных внутренних заимствований на 2018 год и на плановый период 2019 и 2020 годов согласно приложению 16 к настоящему решению.

5. Установить, что в 2018 году и в плановом периоде 2019 и 2020 годов муниципальные гарантии не предоставляются.

Статья 7. Источники внутреннего финансирования дефицита районного бюджета

1.Утвердить источники внутреннего финансирования дефицита районного бюджета на 2018 год согласно приложению 13 к настоящему решению и плановый период 2019 и 2020 годов согласно приложению 14 к настоящему решению.

Статья 8. Норматив отчислений от прибыли муниципальных унитарных предприятий Ивановского муниципального района

- Установить для муниципальных унитарных предприятий Ивановского муниципального района норматив отчислений от прибыли, оставшейся в распоряжении предприятия после уплаты налогов и иных обязательных платежей, подлежащих перечислению в районный бюджет, в размере 20 процентов.

Статья 9. Предоставление кредитов

1.Установить, что в 2018 году бюджетам сельских поселений из районного бюджета могут предоставляться бюджетные кредиты для покрытия временных кассовых разрывов, возникающих при исполнении бюджетов сельских поселений, на срок, не выходящий за пределы финансового года.

2. Установить, что бюджетные кредиты предоставляются бюджетам сельских поселений:

- при соблюдении требований бюджетного законодательства Российской Федерации в части предельного размера муниципального долга, предельного объема муниципальных заимствований и предельного размера дефицита бюджета сельского поселения;

- без обеспечения исполнения обязательств по возврату бюджетных кредитов.

3. Установить, что средства бюджетного кредита, предоставленного для покрытия временного кассового разрыва, возникшего при исполнении бюджета сельского поселения, направляются на финансовое обеспечение расходов, предусмотренных бюджетом сельского поселения.

4. Установить общий объем бюджетных ассигнований на предоставление бюджетных кредитов бюджетам сельских поселений:

- на 2018 год в сумме 10 000 000,00 руб.

5. Установить плату за пользование бюджетными кредитами на покрытие временных кассовых разрывов, возникающих при исполнении бюджетов сельских поселений, в размере одной четвертой ключевой ставки, установленной Центральным банком Российской Федерации, действующей на день получения кредита.

6. Порядок предоставления (возврата) бюджетных кредитов устанавливается администрацией Ивановского муниципального района с учетом положений настоящей статьи.

Статья 10. Контроль настоящего Решения

Контроль за настоящим решением возложить на постоянную комиссию по экономике, бюджету и налоговой политике.

Статья 11. Вступление в силу настоящего Решения

Настоящее решение вступает в силу с 1 января 2018 года.

Глава Ивановского муниципального района **С.В. Низов**

Председатель Совета
Ивановского муниципального района **И.А. Романова**

Приложение 1
к решению Совета Ивановского
муниципального района
от «_08_» декабря 2017 № _323_

Нормативы отчислений в бюджет Ивановского муниципального района
от поступающих платежей, подлежащих учету и распределению между
бюджетами бюджетной системы Российской Федерации
территориальными органами Федерального казначейства
на 2018 и плановый период 2019 и 2020 годов

(в процентах)

Наименование дохода	Норматив отчисления, %
1	2
В части погашения задолженности и перерасчетов по отмененным налогам, сборам и иным обязательным платежам	
Налог на рекламу, мобилизуемый на территориях муниципальных районов	100
Целевые сборы с граждан и предприятий, учреждений, организаций на содержание милиции, на благоустройство территорий, на нужды образования и другие цели, мобилизуемые на территориях муниципальных районов	100
Прочие местные налоги и сборы, мобилизуемые на территориях муниципальных районов	100
В части неналоговых доходов	
Прочие доходы от оказания платных услуг (работ) получателями средств бюджетов муниципальных районов	100
Доходы, поступающие в порядке возмещения расходов, понесенных в связи с эксплуатацией имущества муниципальных районов	100
Прочие доходы от компенсации затрат бюджетов муниципальных районов	100
Доходы от возмещения ущерба при возникновении страховых случаев по обязательному страхованию гражданской ответственности, когда выгодоприобретателями выступают получатели средств бюджетов муниципальных районов	100
Доходы от возмещения ущерба при возникновении иных страховых случаев, когда выгодоприобретателями выступают получатели средств бюджетов муниципальных районов	100
Невыясненные поступления, зачисляемые в бюджеты муниципальных районов	100
Прочие неналоговые доходы бюджетов муниципальных районов	100

Приложение 2
к решению Совета Ивановского
муниципального района
от «_08_» декабря 2017 № _323_

Показатели доходов бюджета Ивановского муниципального района
по кодам классификации доходов бюджетов на 2018 год

Код классификации доходов бюджетов Российской Федерации	Наименование кодов доходов	Сумма, руб.
1	2	3
000 1 00 00000 00 0000000	НАЛОГОВЫЕ И НЕНАЛОГОВЫЕ ДОХОДЫ	288 030 885,44
000 1 01 00000 00 0000000	НАЛОГИ НА ПРИБЫЛЬ, ДОХОДЫ	225 764 000,00
000 1 01 02000 01 0000110	Налог на доходы физических лиц	225 764 000,00
182 1 01 02010 01 0000110	Налог на доходы физических лиц с доходов, источником которых является налоговый агент, за исключением доходов, в отношении которых исчисление и уплата налога осуществляются в соответствии со статьями 227, 227.1 и 228 Налогового кодекса Российской Федерации	218 801 700,00
182 1 01 02020 01 0000110	Налог на доходы физических лиц с доходов, полученных от осуществления деятельности физическими лицами, зарегистрированными в качестве индивидуальных предпринимателей, нотариусов, занимающихся частной практикой, адвокатов, учредивших адвокатские кабинеты и других лиц, занимающихся частной практикой в соответствии со статьей 227 Налогового кодекса Российской Федерации	4 170 400,00
182 1 01 02030 01 0000110	Налог на доходы физических лиц с доходов, полученных физическими лицами в соответствии со статьей 228 Налогового кодекса Российской Федерации	991 900,00
182 1 01 02040 01 0000110	Налог на доходы физических лиц в виде фиксированных авансовых платежей с доходов, полученных физическими лицами, являющимися иностранными гражданами, осуществляющими трудовую деятельность по найму у физических лиц на основании патента в соответствии со статьей 227.1 Налогового кодекса Российской Федерации	1 800 000,00
000 1 03 00000 00 0000000	НАЛОГИ НА ТОВАРЫ (РАБОТЫ, УСЛУГИ), РЕАЛИЗУЕМЫЕ НА ТЕРРИТОРИИ РОССИЙСКОЙ ФЕДЕРАЦИИ	11 159 385,44
000 1 03 02000 01 0000110	Акцизы по подакцизным товарам (продукции), производимым на территории Российской Федерации	11 159 385,44
100 1 03 02230 01 0000110	Доходы от уплаты акцизов на дизельное топливо, подлежащие распределению между бюджетами субъектов Российской Федерации и местными бюджетами с учетом установленных дифференцированных нормативов отчислений в местные бюджеты	3 880 409,17
100 1 03 02240 01 0000110	Доходы от уплаты акцизов на моторные масла для дизельных и (или) карбюраторных (инжекторных) двигателей, подлежащие распределению между бюджетами субъектов Российской Федерации и местными бюджетами с учетом установленных дифференцированных нормативов отчислений в местные бюджеты	35 337,06
100 1 03 02250 01 0000110	Доходы от уплаты акцизов на автомобильный бензин, подлежащие распределению между бюджетами субъектов Российской Федерации и местными бюджетами с учетом установленных дифференцированных нормативов отчислений в местные бюджеты	8 048 910,91

100 1 03 02260 01 0000110	Доходы от уплаты акцизов на прямогонный бензин, подлежащие распределению между бюджетами субъектов Российской Федерации и местными бюджетами с учетом установленных дифференцированных нормативов отчислений в местные бюджеты	-805 271,70
000 1 05 00000 00 0000000	НАЛОГИ НА СОВОКУПНЫЙ ДОХОД	15 630 100,00
000 1 05 02000 02 0000110	Единый налог на вмененный доход для отдельных видов деятельности	12 600 000,00
182 1 05 02010 02 0000110	Единый налог на вмененный доход для отдельных видов деятельности	12 600 000,00
000 1 05 03000 01 0000110	Единый сельскохозяйственный налог	30 100,00
182 1 05 03010 01 0000110	Единый сельскохозяйственный налог	30 100,00
000 1 05 04000 02 0000110	Налог, взимаемый в связи с применением патентной системы налогообложения	3 000 000,00
182 1 05 04020 02 0000110	Налог, взимаемый в связи с применением патентной системы налогообложения, зачисляемый в бюджеты муниципальных районов	3 000 000,00
000 1 08 00000 00 0000000	ГОСУДАРСТВЕННАЯ ПОШЛИНА	735 000,00
000 1 08 03000 01 0000110	Государственная пошлина по делам, рассматриваемым в судах общей юрисдикции, мировыми судьями	690 000,00
182 1 08 03010 01 0000110	Государственная пошлина по делам, рассматриваемым в судах общей юрисдикции, мировыми судьями (за исключением Верховного Суда Российской Федерации)	690 000,00
000 1 08 07000 01 0000110	Государственная пошлина за государственную регистрацию, а также за совершение прочих юридически значимых действий	45 000,00
002 1 08 07150 01 0000110	Государственная пошлина за выдачу разрешения на установку рекламной конструкции	45 000,00
000 1 11 00000 00 0000000	ДОХОДЫ ОТ ИСПОЛЬЗОВАНИЯ ИМУЩЕСТВА, НАХОДЯЩЕГОСЯ В ГОСУДАРСТВЕННОЙ И МУНИЦИПАЛЬНОЙ СОБСТВЕННОСТИ	22 496 700,00
000 1 11 05000 00 0000120	Доходы, получаемые в виде арендной либо иной платы за передачу в возмездное пользование государственного и муниципального имущества (за исключением имущества бюджетных и автономных учреждений, а также имущества государственных и муниципальных унитарных предприятий, в том числе казенных)	22 000 000,00
000 1 11 05010 00 0000120	Доходы, получаемые в виде арендной платы за земельные участки, государственная собственность на которые не разграничена, а также средства от продажи права на заключение договоров аренды указанных земельных участков	22 000 000,00
000 1 11 05013 05 0000120	Доходы, получаемые в виде арендной платы за земельные участки, государственная собственность на которые не разграничена и которые расположены в границах сельских поселений и межселенных территорий муниципальных районов, а также средства от продажи права на заключение договоров аренды указанных земельных участков	22 000 000,00
008 1 11 05013 05 1000120	Доходы, получаемые в виде арендной платы за земельные участки, государственная собственность на которые не разграничена и которые расположены в границах сельских поселений и межселенных территорий муниципальных районов, а также средства от продажи права на заключение договоров аренды указанных земельных участков (сумма платежа (перерасчеты, недоимка и задолженность по соответствующему платежу)	22 000 000,00
000 1 11 05070 00 0000120	Доходы от сдачи в аренду имущества, составляющего государственную (муниципальную) казну (за исключением земельных участков)	496 700,00
011 1 11 05075 05 0000120	Доходы от сдачи в аренду имущества, составляющего казну муниципальных районов (за исключением земельных участков)	496 700,00
000 1 12 00000 00 0000000	ПЛАТЕЖИ ПРИ ПОЛЬЗОВАНИИ ПРИРОДНЫМИ РЕСУРСАМИ	3 474 400,00

000 1 12 01000 01 0000120	Плата за негативное воздействие на окружающую среду	3 474 400,00
048 1 12 01010 01 0000120	Плата за выбросы загрязняющих веществ в атмосферный воздух стационарными объектами	275 300,00
048 1 12 01030 01 0000120	Плата за сбросы загрязняющих веществ в водные объекты	2 050 700,00
048 1 12 01040 01 0000120	Плата за размещение отходов производства и потребления	1 148 400,00
000 1 13 00000 00 0000000	ДОХОДЫ ОТ ОКАЗАНИЯ ПЛАТНЫХ УСЛУГ (РАБОТ) И КОМПЕНСАЦИИ ЗАТРАТ ГОСУДАРСТВА	531 600,00
000 1 13 01000 00 0000130	Доходы от оказания платных услуг (работ)	195 000,00
000 1 13 01990 00 0000130	Прочие доходы от оказания платных услуг (работ)	195 000,00
002 1 13 01995 05 0000130	Прочие доходы от оказания платных услуг (работ) получателями средств бюджетов муниципальных районов	150 000,00
008 1 13 01995 05 0000130	Прочие доходы от оказания платных услуг (работ) получателями средств бюджетов муниципальных районов	45 000,00
000 1 13 02000 00 0000130	Доходы от компенсации затрат государства	336 600,00
000 1 13 02990 00 0000130	Прочие доходы от компенсации затрат государства	336 600,00
005 1 13 02995 05 0000130	Прочие доходы от компенсации затрат бюджетов муниципальных районов	336 600,00
000 1 14 00000 00 0000000	ДОХОДЫ ОТ ПРОДАЖИ МАТЕРИАЛЬНЫХ И НЕМАТЕРИАЛЬНЫХ АКТИВОВ	5 000 000,00
000 1 14 06000 00 0000430	Доходы от продажи земельных участков, находящихся в государственной и муниципальной собственности	5 000 000,00
000 1 14 06010 00 0000430	Доходы от продажи земельных участков, государственная собственность на которые не разграничена	5 000 000,00
000 1 14 06013 05 0000430	Доходы от продажи земельных участков, государственная собственность на которые не разграничена и которые расположены в границах сельских поселений и межселенных территорий муниципальных районов	5 000 000,00
008 1 14 06013 05 1000430	Доходы от продажи земельных участков, государственная собственность на которые не разграничена и которые расположены в границах сельских поселений и межселенных территорий муниципальных районов (сумма платежа (перерасчеты, недоимка и задолженность по соответствующему платежу)	5 000 000,00
000 1 16 00000 00 0000000	ШТРАФЫ, САНКЦИИ, ВОЗМЕЩЕНИЕ УЩЕРБА	539 700,00
000 1 16 90000 00 0000140	Прочие поступления от денежных взысканий (штрафов) и иных сумм в возмещение ущерба	539 700,00
002 1 16 90050 05 0000140	Прочие поступления от денежных взысканий (штрафов) и иных сумм в возмещение ущерба, зачисляемые в бюджеты муниципальных районов	539 700,00
000 1 17 00000 00 0000000	ПРОЧИЕ НЕНАЛОГОВЫЕ ДОХОДЫ	2 700 000,00
000 1 17 05000 00 0000180	Прочие неналоговые доходы	2 700 000,00
002 1 17 05050 05 0000180	Прочие неналоговые доходы бюджетов муниципальных районов	2 700 000,00
000 2 00 00000 00 0000000	БЕЗВОЗМЕЗДНЫЕ ПОСТУПЛЕНИЯ	391 504 456,29
000 2 02 00000 00 0000000	БЕЗВОЗМЕЗДНЫЕ ПОСТУПЛЕНИЯ ОТ ДРУГИХ БЮДЖЕТОВ БЮДЖЕТНОЙ СИСТЕМЫ РОССИЙСКОЙ ФЕДЕРАЦИИ	391 504 456,29
000 2 02 10000 00 0000151	Дотации бюджетам субъектов Российской Федерации и муниципальных образований	134 724 000,00
000 2 02 15001 00 0000151	Дотации на выравнивание бюджетной обеспеченности	134 724 000,00
009 2 02 15001 05 0000151	Дотации бюджетам муниципальных районов на выравнивание бюджетной обеспеченности	134 724 000,00
000 2 02 20000 00 0000151	Субсидии бюджетам бюджетной системы Российской Федерации (межбюджетные субсидии)	9 685 016,36
009 2 02 20087 05 0000151	Субсидии бюджетам муниципальных районов из бюджетов поселений на решение вопросов местного значения межмуниципального характера	6 251 600,00
000 2 02 29999 00 0000151	Прочие субсидии	3 433 416,36
002 2 02 29999 05 0000151	Прочие субсидии бюджетам муниципальных районов	3 433 416,36
000 2 02 30000 00 0000151	Субвенции бюджетам субъектов Российской Федерации и муниципальных образований	223 419 139,93
000 2 02 30024 00 0000151	Субвенции местным бюджетам на выполнение передаваемых полномочий субъектов Российской Федерации	5 202 220,93

009 2 02 30024 05 0000151	Субвенции бюджетам муниципальных районов на выполнение передаваемых полномочий субъектов Российской Федерации	5 202 220,93
000 2 02 35120 00 0000151	Субвенции бюджетам на осуществление полномочий по составлению (изменению) списков кандидатов в присяжные заседатели федеральных судов общей юрисдикции в Российской Федерации	51 737,00
009 2 02 35120 05 0000151	Субвенции бюджетам муниципальных районов на осуществление полномочий по составлению (изменению) списков кандидатов в присяжные заседатели федеральных судов общей юрисдикции в Российской Федерации	51 737,00
000 2 02 39999 00 0000151	Прочие субвенции	218 165 182,00
009 2 02 39999 05 0000151	Прочие субвенции бюджетам муниципальных районов	218 165 182,00
000 2 02 40000 00 0000151	Иные межбюджетные трансферты	23 676 300,00
000 2 02 40014 00 0000151	Межбюджетные трансферты, передаваемые бюджетам муниципальных образований на осуществление части полномочий по решению вопросов местного значения в соответствии с заключенными соглашениями	23 676 300,00
009 2 02 40014 05 0000151	Межбюджетные трансферты, передаваемые бюджетам муниципальных районов из бюджетов поселений на осуществление части полномочий по решению вопросов местного значения в соответствии с заключенными соглашениями	23 676 300,00
ВСЕГО		679 535 341,73

Приложение 3
к решению Совета Ивановского
муниципального района
от «_08_» декабря 2017 № _323_

Показатели доходов бюджета Ивановского муниципального района
по кодам классификации доходов бюджета на плановый период 2019 и 2020 годов

Код классификации доходов бюджетов Российской Федерации	Наименование кодов доходов	Сумма, руб.	
		2019	2020
1	2	3	4
000 1 00 00000 00 0000000	НАЛОГОВЫЕ И НЕНАЛОГОВЫЕ ДОХОДЫ	289 739 465,30	290 383 165,30
000 1 01 00000 00 0000000	НАЛОГИ НА ПРИБЫЛЬ, ДОХОДЫ	227 980 800,00	230 258 700,00
000 1 01 02000 01 0000110	Налог на доходы физических лиц	227 980 800,00	230 258 700,00
182 1 01 02010 01 0000110	Налог на доходы физических лиц с доходов, источником которых является налоговый агент, за исключением доходов, в отношении которых исчисление и уплата налога осуществляются в соответствии со статьями 227, 227.1 и 228 Налогового кодекса Российской Федерации	220 945 400,00	223 116 400,00
182 1 01 02020 01 0000110	Налог на доходы физических лиц с доходов, полученных от осуществления деятельности физическими лицами, зарегистрированными в качестве индивидуальных предпринимателей, нотариусов, занимающихся частной практикой, адвокатов, учредивших адвокатские кабинеты и других лиц, занимающихся частной практикой в соответствии со статьей 227 Налогового кодекса Российской Федерации	4 202 900,00	4 235 400,00

182 1 01 02030 01 0000110	Налог на доходы физических лиц с доходов, полученных физическими лицами в соответствии со статьей 228 Налогового кодекса Российской Федерации	1 007 500,00	1 056 900,00
182 1 01 02040 01 0000110	Налог на доходы физических лиц в виде фиксированных авансовых платежей с доходов, полученных физическими лицами, являющимися иностранными гражданами, осуществляющими трудовую деятельность по найму у физических лиц на основании патента в соответствии со статьей 227.1 Налогового кодекса Российской Федерации	1 825 000,00	1 850 000,00
000 1 03 00000 00 0000000	НАЛОГИ НА ТОВАРЫ (РАБОТЫ, УСЛУГИ), РЕАЛИЗУЕМЫЕ НА ТЕРРИТОРИИ РОССИЙСКОЙ ФЕДЕРАЦИИ	12 562 265,30	12 562 265,30
000 1 03 02000 01 0000110	Акцизы по подакцизным товарам (продукции), производимым на территории Российской Федерации	12 562 265,30	12 562 265,30
100 1 03 02230 01 0000110	Доходы от уплаты акцизов на дизельное топливо, подлежащие распределению между бюджетами субъектов Российской Федерации и местными бюджетами с учетом установленных дифференцированных нормативов отчислений в местные бюджеты	4 328 963,46	4 328 963,46
100 1 03 02240 01 0000110	Доходы от уплаты акцизов на моторные масла для дизельных и (или) карбюраторных (инжекторных) двигателей, подлежащие распределению между бюджетами субъектов Российской Федерации и местными бюджетами с учетом установленных дифференцированных нормативов отчислений в местные бюджеты	37 241,90	37 241,90
100 1 03 02250 01 0000110	Доходы от уплаты акцизов на автомобильный бензин, подлежащие распределению между бюджетами субъектов Российской Федерации и местными бюджетами с учетом установленных дифференцированных нормативов отчислений в местные бюджеты	9 026 265,38	9 026 265,38
100 1 03 02260 01 0000110	Доходы от уплаты акцизов на прямогонный бензин, подлежащие распределению между бюджетами субъектов Российской Федерации и местными бюджетами с учетом установленных дифференцированных нормативов отчислений в местные бюджеты	-830 205,44	-830 205,44
000 1 05 00000 00 0000000	НАЛОГИ НА СОВОКУПНЫЙ ДОХОД	15 630 800,00	16 080 800,00
000 1 05 02000 02 0000110	Единый налог на вмененный доход для отдельных видов деятельности	12 600 000,00	12 750 000,00
182 1 05 02010 02 0000110	Единый налог на вмененный доход для отдельных видов деятельности	12 600 000,0	12 750 000,0
000 1 05 03000 01 0000110	Единый сельскохозяйственный налог	30 800,00	30 800,00
182 1 05 03010 01 0000110	Единый сельскохозяйственный налог	30 800,00	30 800,00
000 1 05 04000 02 0000110	Налог, взимаемый в связи с применением патентной системы налогообложения	3 000 000,00	3 300 000,00
182 1 05 04020 02 0000110	Налог, взимаемый в связи с применением патентной системы налогообложения, зачисляемый в бюджеты муниципальных районов	3 000 000,00	3 300 000,00
000 1 08 00000 00 0000000	ГОСУДАРСТВЕННАЯ ПОШЛИНА	740 000,00	745 000,00
000 1 08 03000 01 0000110	Государственная пошлина по делам, рассматриваемым в судах общей юрисдикции, мировыми судьями	690 000,00	695 000,00
182 1 08 03010 01 0000110	Государственная пошлина по делам, рассматриваемым в судах общей юрисдикции, мировыми судьями (за исключением Верховного Суда Российской Федерации)	690 000,00	695 000,00
000 1 08 07000 01 0000110	Государственная пошлина за государственную регистрацию, а также за совершение прочих юридически значимых действий	50 000,00	50 000,00
002 1 08 07150 01 0000110	Государственная пошлина за выдачу разрешения на установку рекламной конструкции	50 000,00	50 000,00

000 1 11 00000 00 0000000	ДОХОДЫ ОТ ИСПОЛЬЗОВАНИЯ ИМУЩЕСТВА, НАХОДЯЩЕГОСЯ В ГОСУДАРСТВЕННОЙ И МУНИЦИПАЛЬНОЙ СОБСТВЕННОСТИ	20 379 200,00	18 261 700,00
000 1 11 05000 00 0000120	Доходы, получаемые в виде арендной либо иной платы за передачу в возмездное пользование государственного и муниципального имущества (за исключением имущества бюджетных и автономных учреждений, а также имущества государственных и муниципальных унитарных предприятий, в том числе казенных)	20 000 000,00	18 000 000,00
000 1 11 05010 00 0000120	Доходы, получаемые в виде арендной платы за земельные участки, государственная собственность на которые не разграничена, а также средства от продажи права на заключение договоров аренды указанных земельных участков	20 000 000,00	18 000 000,00
000 1 11 05013 05 0000120	Доходы, получаемые в виде арендной платы за земельные участки, государственная собственность на которые не разграничена и которые расположены в границах сельских поселений и межселенных территорий муниципальных районов, а также средства от продажи права на заключение договоров аренды указанных земельных участков	20 000 000,00	18 000 000,00
008 1 11 05013 05 1000120	Доходы, получаемые в виде арендной платы за земельные участки, государственная собственность на которые не разграничена и которые расположены в границах сельских поселений и межселенных территорий муниципальных районов, а также средства от продажи права на заключение договоров аренды указанных земельных участков (сумма платежа (перерасчеты, недоимка и задолженность по соответствующему платежу)	20 000 000,00	18 000 000,00
000 1 11 05070 00 0000120	Доходы от сдачи в аренду имущества, составляющего государственную (муниципальную) казну (за исключением земельных участков)	379 200,00	261 700,00
011 1 11 05075 05 0000120	Доходы от сдачи в аренду имущества, составляющего казну муниципальных районов (за исключением земельных участков)	379 200,00	261 700,00
000 1 12 00000 00 0000000	ПЛАТЕЖИ ПРИ ПОЛЬЗОВАНИИ ПРИРОДНЫМИ РЕСУРСАМИ	3 648 100,00	3 648 100,00
000 1 12 01000 01 0000120	Плата за негативное воздействие на окружающую среду	3 648 100,00	3 648 100,00
048 1 12 01010 01 0000120	Плата за выбросы загрязняющих веществ в атмосферный воздух стационарными объектами	289 100,00	289 100,00
048 1 12 01030 01 0000120	Плата за сбросы загрязняющих веществ в водные объекты	2 153 200,00	2 153 200,00
048 1 12 01040 01 0000120	Плата за размещение отходов производства и потребления	1 205 800,00	1 205 800,00
000 1 13 00000 00 0000000	ДОХОДЫ ОТ ОКАЗАНИЯ ПЛАТНЫХ УСЛУГ (РАБОТ) И КОМПЕНСАЦИИ ЗАТРАТ ГОСУДАРСТВА	531 600,00	531 600,00
000 1 13 01000 00 0000130	Доходы от оказания платных услуг (работ)	195 000,00	195 000,00
000 1 13 01990 00 0000130	Прочие доходы от оказания платных услуг (работ)	195 000,00	195 000,00
002 1 13 01995 05 0000130	Прочие доходы от оказания платных услуг (работ) получателями средств бюджетов муниципальных районов	150 000,00	150 000,00
008 1 13 01995 05 0000130	Прочие доходы от оказания платных услуг (работ) получателями средств бюджетов муниципальных районов	45 000,00	45 000,00
000 1 13 02000 00 0000130	Доходы от компенсации затрат государства	336 600,00	336 600,00
000 1 13 02990 00 0000130	Прочие доходы от компенсации затрат государства	336 600,00	336 600,00
005 1 13 02995 05 0000130	Прочие доходы от компенсации затрат бюджетов муниципальных районов	336 600,00	336 600,00
000 1 14 00000 00 0000000	ДОХОДЫ ОТ ПРОДАЖИ МАТЕРИАЛЬНЫХ И НЕМАТЕРИАЛЬНЫХ АКТИВОВ	5 000 000,00	5 000 000,00

000 1 14 06000 00 0000430	Доходы от продажи земельных участков, находящихся в государственной и муниципальной собственности	5 000 000,00	5 000 000,00
000 1 14 06010 00 0000430	Доходы от продажи земельных участков, государственная собственность на которые не разграничена	5 000 000,00	5 000 000,00
000 1 14 06013 05 0000430	Доходы от продажи земельных участков, государственная собственность на которые не разграничена и которые расположены в границах сельских поселений и межселенных территорий муниципальных районов	5 000 000,00	5 000 000,00
008 1 14 06013 05 1000430	Доходы от продажи земельных участков, государственная собственность на которые не разграничена и которые расположены в границах сельских поселений и межселенных территорий муниципальных районов (сумма платежа (перерасчеты, недоимка и задолженность по соответствующему платежу)	5 000 000,00	5 000 000,00
000 1 16 00000 00 0000000	ШТРАФЫ, САНКЦИИ, ВОЗМЕЩЕНИЕ УЩЕРБА	566 700,00	595 000,00
000 1 16 90000 00 0000140	Прочие поступления от денежных взысканий (штрафов) и иных сумм в возмещение ущерба	566 700,00	595 000,00
002 1 16 90050 05 0000140	Прочие поступления от денежных взысканий (штрафов) и иных сумм в возмещение ущерба, зачисляемые в бюджеты муниципальных районов	566 700,00	595 000,00
000 1 17 00000 00 0000000	ПРОЧИЕ НЕНАЛОГОВЫЕ ДОХОДЫ	2 700 000,00	2 700 000,00
000 1 17 05000 00 0000180	Прочие неналоговые доходы	2 700 000,00	2 700 000,00
002 1 17 05050 05 0000180	Прочие неналоговые доходы бюджетов муниципальных районов	2 700 000,00	2 700 000,00
000 2 00 00000 00 0000000	БЕЗВОЗМЕЗДНЫЕ ПОСТУПЛЕНИЯ	364 676 646,32	364 392 446,77
000 2 02 00000 00 0000000	БЕЗВОЗМЕЗДНЫЕ ПОСТУПЛЕНИЯ ОТ ДРУГИХ БЮДЖЕТОВ БЮДЖЕТНОЙ СИСТЕМЫ РОССИЙСКОЙ ФЕДЕРАЦИИ	364 676 646,32	364 392 446,77
000 2 02 10000 00 0000151	Дотации бюджетам субъектов Российской Федерации и муниципальных образований	123 651 000,00	127 820 400,00
000 2 02 15001 00 0000151	Дотации на выравнивание бюджетной обеспеченности	123 651 000,00	127 820 400,00
009 2 02 15001 05 0000151	Дотации бюджетам муниципальных районов на выравнивание бюджетной обеспеченности	123 651 000,00	127 820 400,00
000 2 02 20000 00 0000151	Субсидии бюджетам бюджетной системы Российской Федерации (межбюджетные субсидии)	11 696 850,55	7 241 100,00
009 2 02 20087 05 0000151	Субсидии бюджетам муниципальных районов из бюджетов поселений на решение вопросов местного значения межмуниципального характера	6 301 400,00	6 525 000,00
000 2 02 29999 00 0000151	Прочие субсидии	5 395 450,55	716 100,00
009 2 02 29999 05 0000151	Прочие субсидии бюджетам муниципальных районов	5 395 450,55	716 100,00
000 2 02 30000 00 0000151	Субвенции бюджетам субъектов Российской Федерации и муниципальных образований	205 652 495,77	205 654 646,77
000 2 02 30024 00 0000151	Субвенции местным бюджетам на выполнение передаваемых полномочий субъектов Российской Федерации	4 957 905,77	4 957 905,77
009 2 02 30024 05 0000151	Субвенции бюджетам муниципальных районов на выполнение передаваемых полномочий субъектов Российской Федерации	4 957 905,77	4 957 905,77
000 2 02 35120 00 0000151	Субвенции бюджетам на осуществление полномочий по составлению (изменению) списков кандидатов в присяжные заседатели федеральных судов общей юрисдикции в Российской Федерации	3 500,00	5 651,00

009 2 02 35120 05 0000151	Субвенции бюджетам муниципальных районов на осуществление полномочий по составлению (изменению) списков кандидатов в присяжные заседатели федеральных судов общей юрисдикции в Российской Федерации	3 500,00	5 651,00
000 2 02 39999 00 0000151	Прочие субвенции	200 691 090,00	200 691 090,00
009 2 02 39999 05 0000151	Прочие субвенции бюджетам муниципальных районов	200 691 090,00	200 691 090,00
000 2 02 40000 00 0000151	Иные межбюджетные трансферты	23 676 300,00	23 676 300,00
000 2 02 40014 00 0000151	Межбюджетные трансферты, передаваемые бюджетам муниципальных образований на осуществление части полномочий по решению вопросов местного значения в соответствии с заключенными соглашениями	23 676 300,00	23 676 300,00
009 2 02 40014 05 0000151	Межбюджетные трансферты, передаваемые бюджетам муниципальных районов из бюджетов поселений на осуществление части полномочий по решению вопросов местного значения в соответствии с заключенными соглашениями	23 676 300,00	23 676 300,00
ВСЕГО:		654 416 111,62	654 775 612,07

Приложение 4
к решению Совета Ивановского
муниципального района
от «_08_» декабря 2017 № _323_

Перечень главных администраторов доходов бюджета Ивановского муниципального района, закрепляемые за ними виды (подвиды) доходов бюджета Ивановского муниципального района на 2018 год и на плановый период 2019 и 2020 годов

Код классификации Российской Федерации		Наименование кодов
главного адми-нистратора доходов	доходов бюджетов	
1	2	3
Исполнительно-распорядительные органы (подразделения) Ивановского муниципального района		
002		Администрация Ивановского муниципального района
002	1 08 07150 01 0000110	Государственная пошлина за выдачу разрешения на установку рекламной конструкции
002	1 13 01995 05 0000130	Прочие доходы от оказания платных услуг (работ) получателями средств бюджетов муниципальных районов
002	1 13 02995 05 0000130	Прочие доходы от компенсации затрат бюджетов муниципальных районов
002	1 14 02052 05 0000410	Доходы от реализации имущества, находящегося в оперативном управлении учреждений, находящихся в ведении органов управления муниципальных районов (за исключением имущества муниципальных бюджетных и автономных учреждений), в части реализации основных средств по указанному имуществу
002	1 17 05050 05 0000180	Прочие неналоговые доходы бюджетов муниципальных районов
002	2 18 05030 05 0000180	Доходы бюджетов муниципальных районов от возврата иными организациями остатков субсидий прошлых лет
005		Управление образования администрации Ивановского муниципального района
005	1 13 02995 05 0000 130	Прочие доходы от компенсации затрат бюджетов муниципальных районов
005	2 18 05010 05 0000180	Доходы бюджетов муниципальных районов от возврата бюджетными учреждениями остатков субсидий прошлых лет
008		Управление координации земельных отношений администрации Ивановского муниципального района
008	1 11 05013 05 1000120	Доходы, получаемые в виде арендной платы за земельные участки, государственная собственность на которые не разграничена и которые расположены в границах сельских поселений и межселенных территорий муниципальных районов, а также средства от продажи права на заключение договоров аренды указанных земельных участков (сумма платежа (перерасчеты, недоимка и задолженность по соответствующему платежу)
008	1 11 05013 05 2000120	Доходы, получаемые в виде арендной платы за земельные участки, государственная собственность на которые не разграничена и которые расположены в границах сельских поселений и межселенных территорий муниципальных районов, а также средства от продажи права на заключение договоров аренды указанных земельных участков (пени и проценты по соответствующему платежу)
008	1 13 01995 05 0000130	Прочие доходы от оказания платных услуг (работ) получателями средств бюджетов муниципальных районов
008	1 13 02995 05 0000130	Прочие доходы от компенсации затрат бюджетов муниципальных районов

008	1 14 06013 05 1000430	Доходы от продажи земельных участков, государственная собственность на которые не разграничена и которые расположены в границах сельских поселений и межселенных территорий муниципальных районов (сумма платежа (перерасчеты, недоимка и задолженность по соответствующему платежу)
009		Финансовое управление администрации Ивановского муниципального района
009	1 11 03050 05 0000 120	Проценты, полученные от предоставления бюджетных кредитов внутри страны за счет средств бюджетов муниципальных районов
009	2 02 15001 05 0000151	Дотации бюджетам муниципальных районов на выравнивание бюджетной обеспеченности
009	2 02 15002 05 0000151	Дотации бюджетам муниципальных районов на поддержку мер по обеспечению сбалансированности бюджетов
009	2 02 20051 05 0000 151	Субсидии бюджетам муниципальных районов на реализацию федеральных целевых программ
009	2 02 20087 05 0000151	Субсидии бюджетам муниципальных районов из бюджетов поселений на решение вопросов местного значения межмуниципального характера
009	2 02 20216 05 0000151	Субсидии бюджетам муниципальных районов на осуществление дорожной деятельности в отношении автомобильных дорог общего пользования, а также капитального ремонта и ремонта дворовых территорий многоквартирных домов, проездов к дворовым территориям многоквартирных домов населенных пунктов
009	2 02 25097 05 0000151	Субсидии бюджетам муниципальных районов на создание в общеобразовательных организациях, расположенных в сельской местности, условий для занятий физической культурой и спортом
009	2 02 25519 05 0000151	Субсидии бюджетам муниципальных районов на поддержку отрасли культуры
009	2 02 29999 05 0000151	Прочие субсидии бюджетам муниципальных районов
009	2 02 30024 05 0000151	Субвенции бюджетам муниципальных районов на выполнение передаваемых полномочий субъектов Российской Федерации
009	2 02 35120 05 0000151	Субвенции бюджетам муниципальных районов на осуществление полномочий по составлению (изменению) списков кандидатов в присяжные заседатели федеральных судов общей юрисдикции в Российской Федерации
009	2 02 39999 05 0000151	Прочие субвенции бюджетам муниципальных районов
009	2 02 40014 05 0000151	Межбюджетные трансферты, передаваемые бюджетам муниципальных районов из бюджетов поселений на осуществление части полномочий по решению вопросов местного значения в соответствии с заключенными соглашениями
009	2 02 49999 05 0000151	Прочие межбюджетные трансферты, передаваемые бюджетам муниципальных районов
009	2 08 05000 05 0000180	Перечисления из бюджетов муниципальных районов (в бюджеты муниципальных районов) для осуществления возврата (зачета) излишне уплаченных или излишне взысканных сумм налогов, сборов и иных платежей, а также сумм процентов за несвоевременное осуществление такого возврата и процентов, начисленных на излишне взысканные суммы
009	2 18 60010 05 0000151	Доходы бюджетов муниципальных районов от возврата прочих остатков субсидий, субвенций и иных межбюджетных трансфертов, имеющих целевое назначение, прошлых лет из бюджетов поселений
009	2 19 60010 05 0000151	Возврат прочих остатков субсидий, субвенций и иных межбюджетных трансфертов, имеющих целевое назначение, прошлых лет из бюджетов муниципальных районов
010		Управление социальной сферы администрации Ивановского муниципального района

010	2 18 05010 05 0000180	Доходы бюджетов муниципальных районов от возврата бюджетными учреждениями остатков субсидий прошлых лет
011		Отдел по управлению муниципальным имуществом администрации Ивановского муниципального района
011	1 11 05075 05 0000120	Доходы от сдачи в аренду имущества, составляющего казну муниципальных районов (за исключением земельных участков)
011	1 11 09045 05 0000120	Прочие поступления от использования имущества, находящегося в собственности муниципальных районов (за исключением имущества муниципальных бюджетных и автономных учреждений, а также имущества муниципальных унитарных предприятий, в том числе казенных)
011	2 18 05030 05 0000180	Доходы бюджетов муниципальных районов от возврата иными организациями остатков субсидий прошлых лет
Федеральные органы государственной власти (государственные органы)		
048		Управление Федеральной службы по надзору в сфере природопользования (Росприроднадзора) по Ивановской области
048	1 12 01010 01 0000120	Плата за выбросы загрязняющих веществ в атмосферный воздух стационарными объектами
048	1 12 01030 01 0000120	Плата за сбросы загрязняющих веществ в водные объекты
048	1 12 01040 01 0000120	Плата за размещение отходов производства и потребления
100		Управление Федерального казначейства по Ивановской области
100	1 03 02230 01 0000110	Доходы от уплаты акцизов на дизельное топливо, подлежащие распределению между бюджетами субъектов Российской Федерации и местными бюджетами с учетом установленных дифференцированных нормативов отчислений в местные бюджеты
100	1 03 02240 01 0000110	Доходы от уплаты акцизов на моторные масла для дизельных и (или) карбюраторных (инжекторных) двигателей, подлежащие распределению между бюджетами субъектов Российской Федерации и местными бюджетами с учетом установленных дифференцированных нормативов отчислений в местные бюджеты
100	1 03 02250 01 0000110	Доходы от уплаты акцизов на автомобильный бензин, подлежащие распределению между бюджетами субъектов Российской Федерации и местными бюджетами с учетом установленных дифференцированных нормативов отчислений в местные бюджеты
100	1 03 02260 01 0000110	Доходы от уплаты акцизов на прямогонный бензин, подлежащие распределению между бюджетами субъектов Российской Федерации и местными бюджетами с учетом установленных дифференцированных нормативов отчислений в местные бюджеты
182		Управление Федеральной налоговой службы по Ивановской области
182	1 01 02010 01 0000110	Налог на доходы физических лиц с доходов, источником которых является налоговый агент, за исключением доходов, в отношении которых исчисление и уплата налога осуществляются в соответствии со статьями 227, 227.1 и 228 Налогового кодекса Российской Федерации
182	1 01 02020 01 0000110	Налог на доходы физических лиц с доходов, полученных от осуществления деятельности физическими лицами, зарегистрированными в качестве индивидуальных предпринимателей, нотариусов, занимающихся частной практикой, адвокатов, учредивших адвокатские кабинеты и других лиц, занимающихся частной практикой в соответствии со статьей 227 Налогового кодекса Российской Федерации
182	1 01 02030 01 0000110	Налог на доходы физических лиц с доходов, полученных физическими лицами в соответствии со статьей 228 Налогового кодекса Российской Федерации

182	1 01 02040 01 0000110	Налог на доходы физических лиц в виде фиксированных авансовых платежей с доходов, полученных физическими лицами, являющимися иностранными гражданами, осуществляющими трудовую деятельность по найму у физических лиц на основании патента в соответствии со статьей 227.1 Налогового кодекса Российской Федерации
182	1 05 02010 02 0000110	Единый налог на вмененный доход для отдельных видов деятельности
182	1 05 03010 01 0000110	Единый сельскохозяйственный налог
182	1 05 04020 02 0000110	Налог, взимаемый в связи с применением патентной системы налогообложения
182	1 08 03010 01 0000110	Государственная пошлина по делам, рассматриваемым в судах общей юрисдикции, мировыми судьями (за исключением Верховного Суда Российской Федерации)

Примечание: За главными администраторами доходов районного бюджета, в пределах их компетенции, закрепляются следующие коды доходов бюджетов Российской Федерации

Код классификации доходов бюджетов Российской Федерации	Наименование кодов
1 13 02065 05 0000130	Доходы, поступающие в порядке возмещения расходов, понесенных в связи с эксплуатацией имущества муниципальных районов
1 16 23051 05 0000140	Доходы от возмещения ущерба при возникновении страховых случаев по обязательному страхованию гражданской ответственности, когда выгодоприобретателями выступают получатели средств бюджетов муниципальных районов
1 16 90050 05 0000140	Прочие поступления от денежных взысканий (штрафов) и иных сумм в возмещение ущерба, зачисляемые в бюджеты муниципальных районов
1 17 01050 05 0000180	Невыясненные поступления, зачисляемые в бюджеты муниципальных районов

Приложение 5
к решению Совета Ивановского
муниципального района
от «_08_» декабря 2017 № _323_

Перечень главных администраторов источников финансирования дефицита бюджета Ивановского муниципального района на 2018 год и на плановый период 2019 и 2020 годов

Код классификации Российской Федерации		Наименование кодов
главного адми-нистратора доходов	Код группы, подгруппы, статьи и вида источников	
1	2	3
009		Финансовое управление администрации Ивановского муниципального района
009	01 03 01 00 05 0000 710	Получение кредитов от других бюджетов бюджетной системы Российской Федерации бюджетами муниципальных районов в валюте Российской Федерации
009	01 03 01 00 05 0000 810	Погашение бюджетами муниципальных районов кредитов от других бюджетов бюджетной системы Российской Федерации в валюте Российской Федерации
009	01 05 02 01 05 0000 510	Увеличение прочих остатков денежных средств бюджетов муниципальных районов
009	01 05 02 01 05 0000 610	Уменьшение прочих остатков денежных средств бюджетов муниципальных районов
009	01 06 05 02 05 0000 540	Предоставление бюджетных кредитов другим бюджетам бюджетной системы Российской Федерации из бюджетов муниципальных районов в валюте Российской Федерации
009	01 06 05 02 05 0000 640	Возврат бюджетных кредитов, предоставленных другим бюджетам бюджетной системы Российской Федерации из бюджетов муниципальных районов в валюте Российской Федерации

Приложение 6
к решению Совета Ивановского
муниципального района
от «_08_» декабря 2017 № _323_

Ведомственная структура расходов бюджета Ивановского муниципального района на 2018 год

Наименование	Код главного распоря-дителя	Раздел	Под-раздел	Целевая статья	Вид расхо-дов	Сумма, руб.
Совет Ивановского муниципального района	**001**					**2 841 100,00**
ОБЩЕГОСУДАРСТВЕННЫЕ ВОПРОСЫ	001	01				2 829 100,00
Функционирование законодательных (представительных) органов государственной власти и представительных органов муниципальных образований	001	01	03			1 677 700,00
Непрограммные мероприятия	001	01	03	9900000000		1 677 700,00
Функционирование органов местного самоуправления	001	01	03	99И0000000		1 677 700,00
Аппарат представительного органа муниципального образования	001	01	03	99И000И020		1 096 900,00
Расходы на выплаты персоналу в целях обеспечения выполнения функций государственными (муниципальными) органами, казенными учреждениями, органами управления государственными внебюджетными фондами	001	01	03	99И000И020	100	909 300,00
Закупка товаров, работ и услуг для обеспечения государственных (муниципальных) нужд	001	01	03	99И000И020	200	187 600,00
Депутаты представительного органа муниципального образования	001	01	03	99И000И120		580 800,00
Расходы на выплаты персоналу в целях обеспечения выполнения функций государственными (муниципальными) органами, казенными учреждениями, органами управления государственными внебюджетными фондами	001	01	03	99И000И120	100	580 800,00
Обеспечение деятельности финансовых, налоговых и таможенных органов и органов финансового (финансово-бюджетного) надзора	001	01	06			1 070 200,00
Непрограммные мероприятия	001	01	06	9900000000		1 070 200,00
Функционирование органов местного самоуправления	001	01	06	99И0000000		1 070 200,00
Контрольно-счетная палата	001	01	06	99И000И050		1 070 200,00
Расходы на выплаты персоналу в целях обеспечения выполнения функций государственными (муниципальными) органами, казенными учреждениями, органами управления государственными внебюджетными фондами	001	01	06	99И000И050	100	1 070 200,00
Другие общегосударственные вопросы	001	01	13			81 200,00
Непрограммные мероприятия	001	01	13	9900000000		81 200,00
Иные непрограммные направления деятельности органов местного самоуправления	001	01	13	99Ж0000000		81 200,00
Уплата членских взносов в Ассоциацию муниципальных образований Ивановской области	001	01	13	99Ж007И210		81 200,00
Иные бюджетные ассигнования	001	01	13	99Ж007И210	800	81 200,00
ОБРАЗОВАНИЕ	001	07				12 000,00

Профессиональная подготовка, переподготовка и повышение квалификации	001	07	05			12 000,00
Непрограммные мероприятия	001	07	05	9900000000		12 000,00
Иные непрограммные направления деятельности органов местного самоуправления	001	07	05	99Ж0000000		12 000,00
Профессиональная подготовка, переподготовка и повышение квалификации сотрудников муниципальных учреждений, органов местного самоуправления Ивановского муниципального района	001	07	05	99Ж002ПКИ0		12 000,00
Закупка товаров, работ и услуг для обеспечения государственных (муниципальных) нужд	001	07	05	99Ж002ПКИ0	200	12 000,00
Администрация Ивановского муниципального района	**002**					**202 320 041,52**
ОБЩЕГОСУДАРСТВЕННЫЕ ВОПРОСЫ	002	01				96 157 590,00
Функционирование высшего должностного лица субъекта Российской Федерации и муниципального образования	002	01	02			1 374 500,00
Непрограммные мероприятия	002	01	02	9900000000		1 374 500,00
Функционирование органов местного самоуправления	002	01	02	99И0000000		1 374 500,00
Глава муниципального образования	002	01	02	99И000И010		1 374 500,00
Расходы на выплаты персоналу в целях обеспечения выполнения функций государственными (муниципальными) органами, казенными учреждениями, органами управления государственными внебюджетными фондами	002	01	02	99И000И010	100	1 374 500,00
Функционирование Правительства Российской Федерации, высших исполнительных органов государственной власти субъектов Российской Федерации, местных администраций	002	01	04			53 879 690,00
Муниципальная программа «Молодежь Ивановского муниципального района»	002	01	04	0600000000		859 857,00
Подпрограмма «Профилактика безнадзорности и правонарушений среди молодежи Ивановского муниципального района»	002	01	04	0630000000		859 857,00
Основное мероприятие «Профилактика безнадзорности и правонарушений среди молодежи Ивановского муниципального района»	002	01	04	0630100000		859 857,00
Организация деятельности комиссий по делам несовершеннолетних и защите их прав	002	01	04	0630180360		859 857,00
Расходы на выплаты персоналу в целях обеспечения выполнения функций государственными (муниципальными) органами, казенными учреждениями, органами управления государственными внебюджетными фондами	002	01	04	0630180360	100	856 400,00
Закупка товаров, работ и услуг для обеспечения государственных (муниципальных) нужд	002	01	04	0630180360	200	3 457,00
Непрограммные мероприятия	002	01	04	9900000000		53 019 833,00
Реализация переданных полномочий субъекта Российской Федерации	002	01	04	9990000000		19 033,00
Осуществление отдельных государственных полномочий в сфере административных правонарушений	002	01	04	9990080350		19 033,00
Закупка товаров, работ и услуг для обеспечения государственных (муниципальных) нужд "	002	01	04	9990080350	200	19 033,00
Функционирование органов местного самоуправления	002	01	04	99И0000000		53 000 800,00
Местная администрация	002	01	04	99И000И030		46 630 700,00
Расходы на выплаты персоналу в целях обеспечения выполнения функций государственными (муниципальными) органами, казенными учреждениями, органами управления государственными внебюджетными фондами	002	01	04	99И000И030	100	45 046 500,00

Закупка товаров, работ и услуг для обеспечения государственных (муниципальных) нужд	002	01	04	99И000И030	200	1 059 600,00
Иные бюджетные ассигнования	002	01	04	99И000И030	800	524 600,00
Организация исполнения части передаваемых органам местного самоуправления района полномочий по решению вопросов местного значения сельских поселений в соответствии с заключенными соглашениями	002	01	04	99И00ИП030		6 370 100,00
Расходы на выплаты персоналу в целях обеспечения выполнения функций государственными (муниципальными) органами, казенными учреждениями, органами управления государственными внебюджетными фондами	002	01	04	99И00ИП030	100	5 887 600,00
Закупка товаров, работ и услуг для обеспечения государственных (муниципальных) нужд	002	01	04	99И00ИП030	200	482 500,00
Другие общегосударственные вопросы	002	01	13			40 903 400,00
Муниципальная программа «Социальная поддержка граждан на территории Ивановского муниципального района»	002	01	13	0200000000		910 200,00
Подпрограмма «Выплата муниципальных пенсий и ежемесячных денежных выплат Почетным гражданам»	002	01	13	0210000000		910 200,00
Основное мероприятие «Оказание мер социальной поддержки гражданам, замещавшим должности муниципальной службы, выборные муниципальные должности на профессиональной постоянной основе в Ивановском муниципальном районе и Почетным гражданам Ивановского района»	002	01	13	0210100000		910 200,00
Выплата ежемесячной денежной выплаты Почетным гражданам Ивановского района	002	01	13	02101Ф30И0		910 200,00
Закупка товаров, работ и услуг для обеспечения государственных (муниципальных) нужд	002	01	13	02101Ф30И0	200	10 200,00
Социальное обеспечение и иные выплаты населению	002	01	13	02101Ф30И0	300	900 000,00
Муниципальная программа «Экономическое развитие Ивановского муниципального района»	002	01	13	0700000000		167 000,00
Подпрограмма «Формирование благоприятной инвестиционной среды»	002	01	13	0730000000		167 000,00
Основное мероприятие «Создание условий для привлечения инвестиций в экономику Ивановского муниципального района»	002	01	13	0730100000		167 000,00
Анализ и прогнозирование социально-экономического развития района	002	01	13	07301Ч50И0		167 000,00
Закупка товаров, работ и услуг для обеспечения государственных (муниципальных) нужд	002	01	13	07301Ч50И0	200	167 000,00
Муниципальная программа «О реализации мероприятий по повышению уровня информационной открытости органов местного самоуправления Ивановского муниципального района»	002	01	13	0800000000		4 291 900,00
Подпрограмма «О реализации мероприятий по повышению уровня информационной открытости органов местного самоуправления Ивановского муниципального района»	002	01	13	0810000000		1 997 200,00
Основное мероприятие «Реализация мероприятий по повышению уровня информационной открытости органов местного самоуправления Ивановского муниципального района»	002	01	13	0810100000		1 997 200,00
Формирование открытого и общедоступного информационного ресурса, содержащего информацию о деятельности органов местного самоуправления Балахонковского сельского поселения	002	01	13	08101Э1010		1 300,00
Закупка товаров, работ и услуг для обеспечения государственных (муниципальных) нужд	002	01	13	08101Э1010	200	1 300,00
Формирование открытого и общедоступного информационного ресурса, содержащего	002	01	13	08101Э1020		2 000,00

информацию о деятельности органов местного самоуправления Беляницкого сельского поселения						
Закупка товаров, работ и услуг для обеспечения государственных (муниципальных) нужд	002	01	13	08101Э1020	200	2 000,00
Формирование открытого и общедоступного информационного ресурса, содержащего информацию о деятельности органов местного самоуправления Богданихского сельского поселения	002	01	13	08101Э1030		3 000,00
Закупка товаров, работ и услуг для обеспечения государственных (муниципальных) нужд	002	01	13	08101Э1030	200	3 000,00
Формирование открытого и общедоступного информационного ресурса, содержащего информацию о деятельности органов местного самоуправления Богородского сельского поселения	002	01	13	08101Э1040		3 600,00
Закупка товаров, работ и услуг для обеспечения государственных (муниципальных) нужд	002	01	13	08101Э1040	200	3 600,00
Формирование открытого и общедоступного информационного ресурса, содержащего информацию о деятельности органов местного самоуправления Коляновского сельского поселения	002	01	13	08101Э1050		4 000,00
Закупка товаров, работ и услуг для обеспечения государственных (муниципальных) нужд	002	01	13	08101Э1050	200	4 000,00
Формирование открытого и общедоступного информационного ресурса, содержащего информацию о деятельности органов местного самоуправления Куликовского сельского поселения	002	01	13	08101Э1060		1 400,00
Закупка товаров, работ и услуг для обеспечения государственных (муниципальных) нужд	002	01	13	08101Э1060	200	1 400,00
Формирование открытого и общедоступного информационного ресурса, содержащего информацию о деятельности органов местного самоуправления Новоталицкого сельского поселения	002	01	13	08101Э1070		8 800,00
Закупка товаров, работ и услуг для обеспечения государственных (муниципальных) нужд	002	01	13	08101Э1070	200	8 800,00
Формирование открытого и общедоступного информационного ресурса, содержащего информацию о деятельности органов местного самоуправления Озерновского сельского поселения	002	01	13	08101Э1080		1 100,00
Закупка товаров, работ и услуг для обеспечения государственных (муниципальных) нужд	002	01	13	08101Э1080	200	1 100,00
Формирование открытого и общедоступного информационного ресурса, содержащего информацию о деятельности органов местного самоуправления Подвязновского сельского поселения	002	01	13	08101Э1090		2 600,00
Закупка товаров, работ и услуг для обеспечения государственных (муниципальных) нужд	002	01	13	08101Э1090	200	2 600,00
Сопровождение веб-сайта Ивановского муниципального района	002	01	13	08101Э10И0		25 000,00
Закупка товаров, работ и услуг для обеспечения государственных (муниципальных) нужд	002	01	13	08101Э10И0	200	25 000,00
Формирование открытого и общедоступного информационного ресурса, содержащего информацию о деятельности органов местного самоуправления Тимошихского сельского поселения	002	01	13	08101Э1100		1 000,00
Закупка товаров, работ и услуг для обеспечения государственных (муниципальных) нужд	002	01	13	08101Э1100	200	1 000,00
Формирование открытого и общедоступного информационного ресурса, содержащего информацию о деятельности органов местного самоуправления Чернореченского сельского поселения	002	01	13	08101Э1110		1 400,00

Закупка товаров, работ и услуг для обеспечения государственных (муниципальных) нужд	002	01	13	08101Э1110	200	1 400,00
Осуществление подписки на периодические печатные издания для органов местного самоуправления Балахонковского сельского поселения	002	01	13	08101Э2010		3 700,00
Закупка товаров, работ и услуг для обеспечения государственных (муниципальных) нужд	002	01	13	08101Э2010	200	3 700,00
Осуществление подписки на периодические печатные издания для органов местного самоуправления Беляницкого сельского поселения	002	01	13	08101Э2020		3 700,00
Закупка товаров, работ и услуг для обеспечения государственных (муниципальных) нужд	002	01	13	08101Э2020	200	3 700,00
Осуществление подписки на периодические печатные издания для органов местного самоуправления Богданихского сельского поселения	002	01	13	08101Э2030		3 700,00
Закупка товаров, работ и услуг для обеспечения государственных (муниципальных) нужд	002	01	13	08101Э2030	200	3 700,00
Осуществление подписки на периодические печатные издания для органов местного самоуправления Богородского сельского поселения	002	01	13	08101Э2040		3 700,00
Закупка товаров, работ и услуг для обеспечения государственных (муниципальных) нужд	002	01	13	08101Э2040	200	3 700,00
Осуществление подписки на периодические печатные издания для органов местного самоуправления Коляновского сельского поселения	002	01	13	08101Э2050		3 700,00
Закупка товаров, работ и услуг для обеспечения государственных (муниципальных) нужд	002	01	13	08101Э2050	200	3 700,00
Осуществление подписки на периодические печатные издания для органов местного самоуправления Куликовского сельского поселения	002	01	13	08101Э2060		3 700,00
Закупка товаров, работ и услуг для обеспечения государственных (муниципальных) нужд	002	01	13	08101Э2060	200	3 700,00
Осуществление подписки на периодические печатные издания для органов местного самоуправления Новоталицкого сельского поселения	002	01	13	08101Э2070		3 700,00
Закупка товаров, работ и услуг для обеспечения государственных (муниципальных) нужд	002	01	13	08101Э2070	200	3 700,00
Осуществление подписки на периодические печатные издания для органов местного самоуправления Озерновского сельского поселения	002	01	13	08101Э2080		3 700,00
Закупка товаров, работ и услуг для обеспечения государственных (муниципальных) нужд	002	01	13	08101Э2080	200	3 700,00
Осуществление подписки на периодические печатные издания для органов местного самоуправления Подвязновского сельского поселения	002	01	13	08101Э2090		3 700,00
Закупка товаров, работ и услуг для обеспечения государственных (муниципальных) нужд	002	01	13	08101Э2090	200	3 700,00
Осуществление подписки на периодические издания для органов местного самоуправления Ивановского муниципального района	002	01	13	08101Э20И0		69 300,00
Закупка товаров, работ и услуг для обеспечения государственных (муниципальных) нужд	002	01	13	08101Э20И0	200	69 300,00
Осуществление подписки на периодические печатные издания для органов местного самоуправления Тимошихского сельского поселения	002	01	13	08101Э2100		3 700,00
Закупка товаров, работ и услуг для обеспечения государственных (муниципальных) нужд	002	01	13	08101Э2100	200	3 700,00
Осуществление подписки на периодические печатные издания для органов местного самоуправления Чернореченского сельского поселения	002	01	13	08101Э2110		3 700,00
Закупка товаров, работ и услуг для обеспечения государственных (муниципальных) нужд	002	01	13	08101Э2110	200	3 700,00
Публикация нормативных актов Балахонковского сельского поселения в информационном бюллетене «Сборник нормативных актов Ивановского муниципального района»	002	01	13	08101Э3010		30 000,00
Закупка товаров, работ и услуг для обеспечения государственных (муниципальных) нужд	002	01	13	08101Э3010	200	30 000,00

Публикация нормативных актов Беляницкого сельского поселения в информационном бюллетене «Сборник нормативных актов Ивановского муниципального района»	002	01	13	08101Э3020		30 000,00
Закупка товаров, работ и услуг для обеспечения государственных (муниципальных) нужд	002	01	13	08101Э3020	200	30 000,00
Публикация нормативных актов Богданихского сельского поселения в информационном бюллетене «Сборник нормативных актов Ивановского муниципального района»	002	01	13	08101Э3030		30 000,00
Закупка товаров, работ и услуг для обеспечения государственных (муниципальных) нужд	002	01	13	08101Э3030	200	30 000,00
Публикация нормативных актов Богородского сельского поселения в информационном бюллетене «Сборник нормативных актов Ивановского муниципального района»	002	01	13	08101Э3040		30 000,00
Закупка товаров, работ и услуг для обеспечения государственных (муниципальных) нужд	002	01	13	08101Э3040	200	30 000,00
Публикация нормативных актов Коляновского сельского поселения в информационном бюллетене «Сборник нормативных актов Ивановского муниципального района»	002	01	13	08101Э3050		30 000,00
Закупка товаров, работ и услуг для обеспечения государственных (муниципальных) нужд	002	01	13	08101Э3050	200	30 000,00
Публикация нормативных актов Куликовского сельского поселения в информационном бюллетене «Сборник нормативных актов Ивановского муниципального района»	002	01	13	08101Э3060		30 000,00
Закупка товаров, работ и услуг для обеспечения государственных (муниципальных) нужд	002	01	13	08101Э3060	200	30 000,00
Публикация нормативных актов Новоталицкого сельского поселения в информационном бюллетене «Сборник нормативных актов Ивановского муниципального района»	002	01	13	08101Э3070		30 000,00
Закупка товаров, работ и услуг для обеспечения государственных (муниципальных) нужд	002	01	13	08101Э3070	200	30 000,00
Публикация нормативных актов Озерновского сельского поселения в информационном бюллетене «Сборник нормативных актов Ивановского муниципального района»	002	01	13	08101Э3080		30 000,00
Закупка товаров, работ и услуг для обеспечения государственных (муниципальных) нужд	002	01	13	08101Э3080	200	30 000,00
Публикация нормативных актов Подвязновского сельского поселения в информационном бюллетене «Сборник нормативных актов Ивановского муниципального района»	002	01	13	08101Э3090		30 000,00
Закупка товаров, работ и услуг для обеспечения государственных (муниципальных) нужд	002	01	13	08101Э3090	200	30 000,00
Информирование населения о деятельности органов местного самоуправления Ивановского муниципального района	002	01	13	08101Э30И0		1 400 000,00
Закупка товаров, работ и услуг для обеспечения государственных (муниципальных) нужд	002	01	13	08101Э30И0	200	1 400 000,00
Публикация нормативных актов Тимошихского сельского поселения в информационном бюллетене «Сборник нормативных актов Ивановского муниципального района»	002	01	13	08101Э3100		30 000,00
Закупка товаров, работ и услуг для обеспечения государственных (муниципальных) нужд	002	01	13	08101Э3100	200	30 000,00
Публикация нормативных актов Чернореченского сельского поселения в информационном бюллетене «Сборник нормативных актов Ивановского муниципального района»	002	01	13	08101Э3110		30 000,00
Закупка товаров, работ и услуг для обеспечения государственных (муниципальных) нужд	002	01	13	08101Э3110	200	30 000,00
Экспозиционно-выставочная деятельность администрации Ивановского муниципального района	002	01	13	08101Э50И0		102 000,00
Закупка товаров, работ и услуг для обеспечения государственных (муниципальных) нужд	002	01	13	08101Э50И0	200	102 000,00
Подпрограмма «Техническое обеспечение и сопровождение информационных систем»	002	01	13	0820000000		2 229 700,00
Основное мероприятие «Обслуживание, приобретение программного обеспечения и техническое сопровождение информационных систем»	002	01	13	0820100000		2 229 700,00
Приобретение компьютерного оборудования	002	01	13	08201Э01И0		466 000,00

Закупка товаров, работ и услуг для обеспечения государственных (муниципальных) нужд	002	01	13	08201Э01И0	200	466 000,00
Приобретение комплектующих к персональным компьютерам	002	01	13	08201Э02И0		282 300,00
Закупка товаров, работ и услуг для обеспечения государственных (муниципальных) нужд	002	01	13	08201Э02И0	200	282 300,00
Приобретение программного обеспечения	002	01	13	08201Э03И0		150 500,00
Закупка товаров, работ и услуг для обеспечения государственных (муниципальных) нужд	002	01	13	08201Э03И0	200	150 500,00
Услуги по обслуживанию программного обеспечения	002	01	13	08201Э04И0		472 100,00
Закупка товаров, работ и услуг для обеспечения государственных (муниципальных) нужд	002	01	13	08201Э04И0	200	472 100,00
Услуги связи (Интернет)	002	01	13	08201Э05И0		110 400,00
Закупка товаров, работ и услуг для обеспечения государственных (муниципальных) нужд	002	01	13	08201Э05И0	200	110 400,00
Ремонт персональных компьютеров и копировально-множительной техники	002	01	13	08201Э06И0		370 000,00
Закупка товаров, работ и услуг для обеспечения государственных (муниципальных) нужд	002	01	13	08201Э06И0	200	370 000,00
Обеспечение информационной безопасности	002	01	13	08201Э07И0		378 400,00
Закупка товаров, работ и услуг для обеспечения государственных (муниципальных) нужд	002	01	13	08201Э07И0	200	378 400,00
Подпрограмма «Поддержка и развитие институтов гражданского общества Ивановского муниципального района»	002	01	13	0830000000		65 000,00
Основное мероприятие «Реализация мероприятий по поддержке и развитию институтов гражданского общества Ивановского муниципального района»	002	01	13	0830100000		65 000,00
Оптимизация механизма взаимодействия администрации Ивановского муниципального района с редакциями СМИ	002	01	13	08301Э70И0		65 000,00
Закупка товаров, работ и услуг для обеспечения государственных (муниципальных) нужд	002	01	13	08301Э70И0	200	65 000,00
Муниципальная программа «Управление муниципальным имуществом»	002	01	13	1100000000		5 057 800,00
Подпрограмма «Содержание имущества, находящегося в казне Ивановского муниципального района»	002	01	13	1120000000		194 700,00
Основное мероприятие «Содержание имущества казны Ивановского муниципального района»	002	01	13	1120100000		194 700,00
Содержание и текущий ремонт имущества, находящегося в казне Ивановского муниципального района	002	01	13	11201Я50И0		194 700,00
Закупка товаров, работ и услуг для обеспечения государственных (муниципальных) нужд	002	01	13	11201Я50И0	200	194 700,00
Подпрограмма «Обеспечение имущественной основы деятельности администрации Ивановского муниципального района»	002	01	13	1150000000		4 863 100,00
Основное мероприятие «Текущий и капитальный ремонт муниципального имущества»	002	01	13	1150100000		4 863 100,00
Содержание и текущий ремонт муниципального имущества	002	01	13	11501Я01И0		3 696 800,00
Закупка товаров, работ и услуг для обеспечения государственных (муниципальных) нужд	002	01	13	11501Я01И0	200	3 696 800,00
Капитальный ремонт муниципального имущества	002	01	13	11501Я02И0		1 166 300,00
Закупка товаров, работ и услуг для обеспечения государственных (муниципальных) нужд	002	01	13	11501Я02И0	200	1 166 300,00
Муниципальная программа «Развитие архивного дела Ивановского муниципального района»	002	01	13	1400000000		1 804 800,00
Подпрограмма «Развитие архивного дела Ивановского муниципального района»	002	01	13	1410000000		1 804 800,00
Основное мероприятие «Мероприятия по созданию условий хранения, комплектования, учета и использования документов архивного фонда района»	002	01	13	1410100000		1 804 800,00

Мероприятия по созданию условий хранения, комплектования, учета и использования документов архивного фонда района	002	01	13	14101ЮБ2И0		1 804 800,00
Расходы на выплаты персоналу в целях обеспечения выполнения функций государственными (муниципальными) органами, казенными учреждениями, органами управления государственными внебюджетными фондами	002	01	13	14101ЮБ2И0	100	1 410 900,00
Закупка товаров, работ и услуг для обеспечения государственных (муниципальных) нужд	002	01	13	14101ЮБ2И0	200	393 900,00
Муниципальная программа «Улучшение условий и охраны труда, проведение специальной оценки условий труда в Ивановском муниципальном районе»	002	01	13	1600000000		299 600,00
Подпрограмма «Улучшение условий и охраны труда, проведение специальной оценки условий труда в Ивановском муниципальном районе»	002	01	13	1610000000		299 600,00
Основное мероприятие «Улучшение условий и охраны труда, проведение специальной оценки условий труда»	002	01	13	1610100000		299 600,00
Организация и проведение специальной оценки условий труда	002	01	13	16101ДЭ1И0		28 800,00
Закупка товаров, работ и услуг для обеспечения государственных (муниципальных) нужд	002	01	13	16101ДЭ1И0	200	28 800,00
Снижение уровня профессиональных рисков	002	01	13	16101ДЭ2И0		270 800,00
Закупка товаров, работ и услуг для обеспечения государственных (муниципальных) нужд	002	01	13	16101ДЭ2И0	200	270 800,00
Непрограммные мероприятия	002	01	13	9900000000		28 372 100,00
Иные непрограммные направления деятельности органов местного самоуправления	002	01	13	99Ж0000000		28 372 100,00
Обеспечение деятельности муниципального учреждения «ЦОФУ Ивановского муниципального района»	002	01	13	99Ж002И030		27 944 400,00
Расходы на выплаты персоналу в целях обеспечения выполнения функций государственными (муниципальными) органами, казенными учреждениями, органами управления государственными внебюджетными фондами	002	01	13	99Ж002И030	100	21 898 700,00
Закупка товаров, работ и услуг для обеспечения государственных (муниципальных) нужд	002	01	13	99Ж002И030	200	6 025 700,00
Иные бюджетные ассигнования	002	01	13	99Ж002И030	800	20 000,00
Исполнение судебных актов	002	01	13	99Ж002И880		32 100,00
Иные бюджетные ассигнования	002	01	13	99Ж002И880	800	32 100,00
Стимулирование (поощрение) граждан за особый вклад в развитие Ивановского муниципального района	002	01	13	99Ж002И990		295 600,00
Закупка товаров, работ и услуг для обеспечения государственных (муниципальных) нужд	002	01	13	99Ж002И990	200	210 000,00
Социальное обеспечение и иные выплаты населению	002	01	13	99Ж002И990	300	85 600,00
Реализация органами местного самоуправления полномочий, установленных федеральным законом «О рекламе»	002	01	13	99Ж00РИП30		100 000,00
Закупка товаров, работ и услуг для обеспечения государственных (муниципальных) нужд	002	01	13	99Ж00РИП30	200	100 000,00
НАЦИОНАЛЬНАЯ ЭКОНОМИКА	002	04				56 457 535,16
Сельское хозяйство и рыболовство	002	04	05			755 035,16
Муниципальная программа «Развитие сельского хозяйства и регулирование рынков сельскохозяйственной продукции, сырья и продовольствия в Ивановском муниципальном районе»	002	04	05	0900000000		500 000,00
Подпрограмма «Поддержка малого предпринимательства в сфере сельскохозяйственного	002	04	05	0920000000		500 000,00

производства»						
Основное мероприятие «Оказание поддержки субъектам малого предпринимательства (крестьянских (фермерских) хозяйств и микропредприятий) в сельскохозяйственной отрасли»	002	04	05	0920100000		500 000,00
Субсидии субъектам малого предпринимательства на возмещение части затрат на реализованное молоко собственного производства	002	04	05	09201Ж02И0		150 000,00
Иные бюджетные ассигнования	002	04	05	09201Ж02И0	800	150 000,00
Субсидии субъектам малого предпринимательства на оказание несвязанной поддержки в области растениеводства на возмещение части затрат на проведение комплекса агротехнологических работ, повышения уровня экологической безопасности сельскохозяйственного производства, повышение плодородия и качества почв	002	04	05	09201Ж03И0		250 000,00
Иные бюджетные ассигнования	002	04	05	09201Ж03И0	800	250 000,00
Субсидии субъектам малого предпринимательства на производство товарной продукции растениеводства в закрытом грунте	002	04	05	09201Ж04И0		50 000,00
Иные бюджетные ассигнования	002	04	05	09201Ж04И0	800	50 000,00
Субсидии субъектам малого предпринимательства в целях сохранения и увеличения поголовья крупного рогатого скота, предназначенного для воспроизводства стада	002	04	05	09201Ж05И0		50 000,00
Иные бюджетные ассигнования	002	04	05	09201Ж05И0	800	50 000,00
Непрограммные мероприятия	002	04	05	9900000000		255 035,16
Реализация переданных полномочий субъекта Российской Федерации	002	04	05	9990000000		255 035,16
Организация проведения на территории Ивановской области мероприятий по предупреждению и ликвидации болезней животных, их лечению, защите населения от болезней, общих для человека и животных, в части организации проведения мероприятий по отлову и содержанию безнадзорных животных	002	04	05	9990080370		135 000,00
Закупка товаров, работ и услуг для обеспечения государственных (муниципальных) нужд	002	04	05	9990080370	200	135 000,00
Организация проведения на территории Ивановской области мероприятий по предупреждению и ликвидации болезней животных, их лечению, защите населения от болезней, общих для человека и животных, в части организации проведения мероприятий по содержанию сибиреязвенных скотомогильников	002	04	05	9990082400		120 035,16
Закупка товаров, работ и услуг для обеспечения государственных (муниципальных) нужд	002	04	05	9990082400	200	120 035,16
Дорожное хозяйство (дорожные фонды)	002	04	09			55 702 500,00
Муниципальная программа «Развитие автомобильных дорог общего пользования муниципального значения Ивановского муниципального района»	002	04	09	1300000000		55 702 500,00
Подпрограмма «Развитие автомобильных дорог общего пользования муниципального значения Ивановского муниципального района»	002	04	09	1310000000		55 702 500,00
Основное мероприятие «Строительство (реконструкция), капитальный ремонт, ремонт и содержание автомобильных дорог общего пользования местного значения, в том числе формирование муниципальных дорожных фондов»	002	04	09	1310100000		55 702 500,00
Строительство (реконструкция), ремонт и содержание автомобильных дорог местного значения	002	04	09	13101Л20И0		55 702 500,00

Закупка товаров, работ и услуг для обеспечения государственных (муниципальных) нужд	002	04	09	13101Л20И0	200	55 702 500,00
ЖИЛИЩНО-КОММУНАЛЬНОЕ ХОЗЯЙСТВО	002	05				40 503 016,36
Коммунальное хозяйство	002	05	02			40 503 016,36
Муниципальная программа «Улучшение состояния коммунальной инфраструктуры, качества предоставления жилищно-коммунальных услуг, обеспечение комфортным жильем и объектами социальной инфраструктуры населения Ивановского муниципального района»	002	05	02	0300000000		39 985 016,36
Подпрограмма «Выравнивание обеспеченности населения объектами социальной и инженерной инфраструктуры»	002	05	02	0310000000		6 026 300,00
Основное мероприятие «Обеспечение предоставления населению Ивановского муниципального района качественных услуг по водоснабжению и водоотведению»	002	05	02	0310100000		6 026 300,00
Организация мероприятий по обеспечению населения с.Богородское централизованной системой водоотведения	002	05	02	03101Ш3040		6 026 300,00
Закупка товаров, работ и услуг для обеспечения государственных (муниципальных) нужд	002	05	02	03101Ш3040	200	6 026 300,00
Подпрограмма «Развитие газификации»	002	05	02	0320000000		33 958 716,36
Основное мероприятие «Обеспечение газоснабжением населенных пунктов Ивановского муниципального района»	002	05	02	0320100000		2 721 716,36
Разработка (корректировка) проектной документации и газификация населенных пунктов, объектов социальной инфраструктуры Ивановской области	002	05	02	0320182990		2 585 616,36
Капитальные вложения в объекты государственной (муниципальной) собственности	002	05	02	0320182990	400	2 585 616,36
Разработка (корректировка) проектной документации и газификация населенных пунктов, объектов социальной инфраструктуры Ивановской области в рамках заключенных соглашений	002	05	02	03201S2990		136 100,00
Капитальные вложения в объекты государственной (муниципальной) собственности	002	05	02	03201S2990	400	136 100,00
Основное мероприятие «Обеспечение предоставления населению Ивановского муниципального района качественных услуг по теплоснабжению от источников газоснабжения»	002	05	02	0320200000		31 237 000,00
Перевод жилых домов д. Коляново ул.Загородная на индивидуальное отопление	002	05	02	03202Ш8050		31 237 000,00
Закупка товаров, работ и услуг для обеспечения государственных (муниципальных) нужд	002	05	02	03202Ш8050	200	31 237 000,00
Муниципальная программа «Экономическое развитие Ивановского муниципального района»	002	05	02	0700000000		100 000,00
Подпрограмма «Поддержка и развитие малого и среднего предпринимательства в Ивановском муниципальном районе»	002	05	02	0710000000		100 000,00
Основное мероприятие «Оказание поддержки субъектам малого и среднего предпринимательства»	002	05	02	0710100000		100 000,00
Субсидии добровольным объединениям граждан на основе членства для совместного удовлетворения потребностей (потребительским кооперативам) на возмещение части затрат на инженерное обеспечения указанных организаций (модернизация, реконструкция, капитальный ремонт, ремонт имущества)	002	05	02	07101Ч01И0		100 000,00
Предоставление субсидий бюджетным, автономным учреждениям и иным	002	05	02	07101Ч01И0	600	100 000,00

некоммерческим организациям						
Муниципальная программа «Развитие сельского хозяйства и регулирование рынков сельскохозяйственной продукции, сырья и продовольствия в Ивановском муниципальном районе»	002	05	02	0900000000		400 000,00
Подпрограмма «Устойчивое развитие сельских территорий»	002	05	02	0910000000		400 000,00
Основное мероприятие «Комплексное обустройство населенных пунктов, расположенных в сельской местности, объектами социальной и инженерной инфраструктуры»	002	05	02	0910100000		400 000,00
Мероприятия по газификации населенных пунктов. Газификации д.Пещеры Коляновского сельского поселения	002	05	02	09101ЖГ010		400 000,00
Капитальные вложения в объекты государственной (муниципальной) собственности	002	05	02	09101ЖГ010	400	400 000,00
Непрограммные мероприятия	002	05	02	9900000000		18 000,00
Иные непрограммные направления деятельности органов местного самоуправления	002	05	02	99Ж0000000		18 000,00
Реализация органами местного самоуправления полномочий, установленных федеральным законом «О водоснабжении и водоотведении»	002	05	02	99Ж00ВИП30		6 000,00
Закупка товаров, работ и услуг для обеспечения государственных (муниципальных) нужд	002	05	02	99Ж00ВИП30	200	6 000,00
Реализация органами местного самоуправления полномочий, установленных федеральным законом «О теплоснабжении»	002	05	02	99Ж00ТИП30		12 000,00
Закупка товаров, работ и услуг для обеспечения государственных (муниципальных) нужд	002	05	02	99Ж00ТИП30	200	12 000,00
ОБРАЗОВАНИЕ	002	07				125 600,00
Профессиональная подготовка, переподготовка и повышение квалификации	002	07	05			125 600,00
Непрограммные мероприятия	002	07	05	9900000000		125 600,00
Иные непрограммные направления деятельности органов местного самоуправления	002	07	05	99Ж0000000		125 600,00
Профессиональная подготовка, переподготовка и повышение квалификации сотрудников муниципальных учреждений, органов местного самоуправления Ивановского муниципального района	002	07	05	99Ж002ПКИ0		125 600,00
Закупка товаров, работ и услуг для обеспечения государственных (муниципальных) нужд	002	07	05	99Ж002ПКИ0	200	125 600,00
ЗДРАВООХРАНЕНИЕ	002	09				6 709 600,00
Амбулаторная помощь	002	09	02			6 709 600,00
Муниципальная программа «Улучшение состояния коммунальной инфраструктуры, качества предоставления жилищно-коммунальных услуг, обеспечение комфортным жильем и объектами социальной инфраструктуры населения Ивановского муниципального района»	002	09	02	0300000000		6 709 600,00
Подпрограмма «Выравнивание обеспеченности населения объектами социальной и инженерной инфраструктуры»	002	09	02	0310000000		6 709 600,00
Основное мероприятие «Создание условий для оказания медицинской помощи населению»	002	09	02	0310300000		6 709 600,00
Строительство фельдшерско-акушерского пункта в с.Панеево	002	09	02	03103Ш13И0		6 709 600,00
Капитальные вложения в объекты государственной (муниципальной) собственности	002	09	02	03103Ш13И0	400	6 709 600,00
СОЦИАЛЬНАЯ ПОЛИТИКА	002	10				2 366 700,00
Пенсионное обеспечение	002	10	01			2 114 200,00
Муниципальная программа «Социальная поддержка граждан на территории Ивановского	002	10	01	0200000000		2 114 200,00

муниципального района»						
Подпрограмма «Выплата муниципальных пенсий и ежемесячных денежных выплат Почетным гражданам»	002	10	01	0210000000		2 114 200,00
Основное мероприятие «Оказание мер социальной поддержки гражданам, замещавшим должности муниципальной службы, выборные муниципальные должности на профессиональной постоянной основе в Ивановском муниципальном районе и Почетным гражданам Ивановского района»	002	10	01	0210100000		2 114 200,00
Выплата муниципальной пенсии за выслугу лет	002	10	01	02101Ф10И0		2 114 200,00
Закупка товаров, работ и услуг для обеспечения государственных (муниципальных) нужд	002	10	01	02101Ф10И0	200	26 200,00
Социальное обеспечение и иные выплаты населению	002	10	01	02101Ф10И0	300	2 088 000,00
Социальное обеспечение населения	002	10	03			252 500,00
Муниципальная программа «Улучшение состояния коммунальной инфраструктуры, качества предоставления жилищно-коммунальных услуг, обеспечение комфортным жильем и объектами социальной инфраструктуры населения Ивановского муниципального района»	002	10	03	0300000000		252 500,00
Подпрограмма «Обеспечение жильем молодых семей по Ивановскому муниципальному району Ивановской области»	002	10	03	0350000000		103 300,00
Основное мероприятие «Обеспечение жильем молодых семей по Ивановскому муниципальному району»	002	10	03	0350100000		103 300,00
Предоставление социальных выплат молодым семьям на приобретение (строительство) жилого помещения в рамках соглашений, заключенных в текущем финансовом году	002	10	03	03501L0200		103 300,00
Социальное обеспечение и иные выплаты населению	002	10	03	03501L0200	300	103 300,00
Подпрограмма «Государственная и муниципальная поддержка граждан в сфере ипотечного кредитования Ивановского муниципального района»	002	10	03	0360000000		149 200,00
Основное мероприятие «Государственная и муниципальная поддержка граждан в сфере ипотечного кредитования Ивановского муниципального района»	002	10	03	0360100000		149 200,00
Предоставление субсидий гражданам на оплату первоначального взноса при получении ипотечного жилищного кредита или на погашение основной суммы долга и уплату процентов по ипотечному жилищному кредиту (в том числе рефинансированному) в рамках соглашений, заключенных в текущем финансовом году	002	10	03	03601S0280		149 200,00
Социальное обеспечение и иные выплаты населению	002	10	03	03601S0280	300	149 200,00
Управление образования администрации Ивановского муниципального района	**005**					**369 165 777,77**
ОБРАЗОВАНИЕ	005	07				365 778 680,00
Дошкольное образование	005	07	01			38 663 398,00
Муниципальная программа «Развитие образования Ивановского муниципального района»	005	07	01	0100000000		38 260 098,00
Подпрограмма «Модернизация образовательных организаций Ивановского муниципального района»	005	07	01	0120000000		605 000,00
Основное мероприятие «Модернизация образовательных организаций Ивановского муниципального района»	005	07	01	0120100000		605 000,00
Оснащение материально-технической базы образовательных организаций	005	07	01	01201Ц21И0		105 000,00

Предоставление субсидий бюджетным, автономным учреждениям и иным некоммерческим организациям	005	07	01	01201Ц21И0	600	105 000,00
Развитие инфраструктуры образовательных организаций	005	07	01	01201Ц22И0		500 000,00
Предоставление субсидий бюджетным, автономным учреждениям и иным некоммерческим организациям	005	07	01	01201Ц22И0	600	500 000,00
Подпрограмма «Пожарная и антитеррористическая безопасность образовательных организаций Ивановского муниципального района»	005	07	01	0130000000		154 700,00
Основное мероприятие «Пожарная и антитеррористическая безопасность образовательных организаций Ивановского муниципального района»	005	07	01	0130100000		154 700,00
Мероприятия по созданию условий противопожарной безопасности учреждений образования	005	07	01	01301Ц31И0		154 700,00
Предоставление субсидий бюджетным, автономным учреждениям и иным некоммерческим организациям	005	07	01	01301Ц31И0	600	154 700,00
Подпрограмма «Предоставление общедоступного и бесплатного дошкольного образования в муниципальных образовательных организациях»	005	07	01	0150000000		37 500 398,00
Основное мероприятие «Предоставление муниципальной услуги «Реализация основных общеобразовательных программ дошкольного образования»	005	07	01	0150100000		30 879 352,00
Обеспечение государственных гарантий реализации прав на получение общедоступного и бесплатного дошкольного образования в муниципальных дошкольных образовательных организациях и возмещение затрат на финансовое обеспечение получения дошкольного образования в частных дошкольных образовательных организациях, включая расходы на оплату труда, приобретение учебников и учебных пособий, средств обучения, игр и игрушек (за исключением расходов на содержание зданий и оплату коммунальных услуг)	005	07	01	0150180170		20 734 252,00
Предоставление субсидий бюджетным, автономным учреждениям и иным некоммерческим организациям	005	07	01	0150180170	600	20 734 252,00
Создание условий для предоставления муниципальной услуги	005	07	01	01501Ц59И0		10 145 100,00
Предоставление субсидий бюджетным, автономным учреждениям и иным некоммерческим организациям	005	07	01	01501Ц59И0	600	10 145 100,00
Основное мероприятие «Предоставление муниципальной услуги «Присмотр и уход»	005	07	01	0150200000		6 621 046,00
Присмотр и уход за детьми-сиротами и детьми, оставшимися без попечения родителей, детьми-инвалидами в муниципальных дошкольных образовательных организациях и детьми, нуждающимися в длительном лечении, в муниципальных дошкольных образовательных организациях, осуществляющих оздоровление	005	07	01	0150280100		244 746,00
Предоставление субсидий бюджетным, автономным учреждениям и иным некоммерческим организациям	005	07	01	0150280100	600	244 746,00
Присмотр и уход за детьми в образовательных организациях, реализующих программу дошкольного образования	005	07	01	01502Ц55И0		6 376 300,00
Предоставление субсидий бюджетным, автономным учреждениям и иным некоммерческим организациям	005	07	01	01502Ц55И0	600	6 376 300,00
Муниципальная программа «Социальная поддержка граждан на территории Ивановского муниципального района»	005	07	01	0200000000		395 300,00

Подпрограмма «Поддержка отдельных категорий работников учреждений Ивановского муниципального района»	005	07	01	0260000000		395 300,00
Основное мероприятие «Поддержка отдельных категорий работников учреждений Ивановского муниципального района»	005	07	01	0260100000		395 300,00
Ежемесячная денежная выплата отдельным категориям работников учреждений Ивановского муниципального района	005	07	01	02601Ф01И0		395 300,00
Предоставление субсидий бюджетным, автономным учреждениям и иным некоммерческим организациям	005	07	01	02601Ф01И0	600	395 300,00
Муниципальная программа «Улучшение условий и охраны труда, проведение специальной оценки условий труда в Ивановском муниципальном районе»	005	07	01	1600000000		8 000,00
Подпрограмма «Улучшение условий и охраны труда, проведение специальной оценки условий труда в Ивановском муниципальном районе»	005	07	01	1610000000		8 000,00
Основное мероприятие «Улучшение условий и охраны труда, проведение специальной оценки условий труда»	005	07	01	1610100000		8 000,00
Организация и проведение специальной оценки условий труда	005	07	01	16101ДЭ1И0		8 000,00
Предоставление субсидий бюджетным, автономным учреждениям и иным некоммерческим организациям	005	07	01	16101ДЭ1И0	600	8 000,00
Общее образование	005	07	02			310 846 882,00
Муниципальная программа «Развитие образования Ивановского муниципального района»	005	07	02	0100000000		302 587 482,00
Подпрограмма «Модернизация образовательных организаций Ивановского муниципального района»	005	07	02	0120000000		2 108 700,00
Основное мероприятие «Модернизация образовательных организаций Ивановского муниципального района»	005	07	02	0120100000		2 108 700,00
Создание в общеобразовательных организациях, расположенных в сельской местности, условий для занятий физической культурой и спортом	005	07	02	01201R0971		131 700,00
Предоставление субсидий бюджетным, автономным учреждениям и иным некоммерческим организациям	005	07	02	01201R0971	600	131 700,00
Оснащение материально-технической базы образовательных организаций	005	07	02	01201Ц21И0		395 000,00
Закупка товаров, работ и услуг для обеспечения государственных (муниципальных) нужд	005	07	02	01201Ц21И0	200	13 000,00
Предоставление субсидий бюджетным, автономным учреждениям и иным некоммерческим организациям	005	07	02	01201Ц21И0	600	382 000,00
Развитие инфраструктуры образовательных организаций	005	07	02	01201Ц22И0		1 582 000,00
Закупка товаров, работ и услуг для обеспечения государственных (муниципальных) нужд	005	07	02	01201Ц22И0	200	60 600,00
Предоставление субсидий бюджетным, автономным учреждениям и иным некоммерческим организациям	005	07	02	01201Ц22И0	600	1 521 400,00
Подпрограмма «Пожарная и антитеррористическая безопасность образовательных организаций Ивановского муниципального района»	005	07	02	0130000000		4 408 700,00
Основное мероприятие «Пожарная и антитеррористическая безопасность образовательных организаций Ивановского муниципального района»	005	07	02	0130100000		4 408 700,00
Мероприятия по созданию условий противопожарной безопасности учреждений	005	07	02	01301Ц31И0		4 408 700,00

образования						
Закупка товаров, работ и услуг для обеспечения государственных (муниципальных) нужд	005	07	02	01301Ц31И0	200	1 332 800,00
Предоставление субсидий бюджетным, автономным учреждениям и иным некоммерческим организациям	005	07	02	01301Ц31И0	600	3 075 900,00
Подпрограмма «Предоставление общедоступного и бесплатного дошкольного образования в муниципальных образовательных организациях»	005	07	02	0150000000		91 728 412,00
Основное мероприятие «Предоставление муниципальной услуги «Реализация основных общеобразовательных программ дошкольного образования»	005	07	02	0150100000		64 528 660,00
Обеспечение государственных гарантий реализации прав на получение общедоступного и бесплатного дошкольного, начального общего, основного общего, среднего общего образования в муниципальных общеобразовательных организациях, обеспечение дополнительного образования в муниципальных общеобразовательных организациях, включая расходы на оплату труда, приобретение учебников и учебных пособий, средств обучения, игр и игрушек (за исключением расходов на содержание зданий и оплату коммунальных услуг)	005	07	02	0150180150		41 783 560,00
Расходы на выплаты персоналу в целях обеспечения выполнения функций государственными (муниципальными) органами, казенными учреждениями, органами управления государственными внебюджетными фондами	005	07	02	0150180150	100	1 658 700,00
Закупка товаров, работ и услуг для обеспечения государственных (муниципальных) нужд	005	07	02	0150180150	200	4 455,00
Предоставление субсидий бюджетным, автономным учреждениям и иным некоммерческим организациям	005	07	02	0150180150	600	40 120 405,00
Создание условий для предоставления муниципальной услуги	005	07	02	01501Ц59И0		22 745 100,00
Расходы на выплаты персоналу в целях обеспечения выполнения функций государственными (муниципальными) органами, казенными учреждениями, органами управления государственными внебюджетными фондами	005	07	02	01501Ц59И0	100	121 900,00
Закупка товаров, работ и услуг для обеспечения государственных (муниципальных) нужд	005	07	02	01501Ц59И0	200	1 444 300,00
Предоставление субсидий бюджетным, автономным учреждениям и иным некоммерческим организациям	005	07	02	01501Ц59И0	600	21 178 900,00
Основное мероприятие «Предоставление муниципальной услуги «Присмотр и уход»	005	07	02	0150200000		27 199 752,00
Присмотр и уход за детьми-сиротами и детьми, оставшимися без попечения родителей, детьми-инвалидами в дошкольных группах муниципальных общеобразовательных организаций	005	07	02	0150280090		624 852,00
Закупка товаров, работ и услуг для обеспечения государственных (муниципальных) нужд	005	07	02	0150280090	200	34 714,00
Предоставление субсидий бюджетным, автономным учреждениям и иным некоммерческим организациям	005	07	02	0150280090	600	590 138,00
Присмотр и уход за детьми в образовательных организациях, реализующих программу дошкольного образования	005	07	02	01502Ц55И0		26 574 900,00
Расходы на выплаты персоналу в целях обеспечения выполнения функций государственными (муниципальными) органами, казенными учреждениями, органами управления государственными внебюджетными фондами	005	07	02	01502Ц55И0	100	639 800,00

Закупка товаров, работ и услуг для обеспечения государственных (муниципальных) нужд	005	07	02	01502Ц55И0	200	365 500,00
Предоставление субсидий бюджетным, автономным учреждениям и иным некоммерческим организациям	005	07	02	01502Ц55И0	600	25 569 600,00
Подпрограмма «Предоставление общедоступного и бесплатного начального общего, основного общего, среднего общего образования в муниципальных образовательных организациях»	005	07	02	0160000000		199 228 760,00
Основное мероприятие «Предоставление муниципальной услуги «Реализация основных общеобразовательных программ начального общего образования»	005	07	02	0160300000		82 962 976,00
Обеспечение государственных гарантий реализации прав на получение общедоступного и бесплатного дошкольного, начального общего, основного общего, среднего общего образования в муниципальных общеобразовательных организациях, обеспечение дополнительного образования в муниципальных общеобразовательных организациях, включая расходы на оплату труда, приобретение учебников и учебных пособий, средств обучения, игр и игрушек (за исключением расходов на содержание зданий и оплату коммунальных услуг)	005	07	02	0160380150		60 645 876,00
Расходы на выплаты персоналу в целях обеспечения выполнения функций государственными (муниципальными) органами, казенными учреждениями, органами управления государственными внебюджетными фондами	005	07	02	0160380150	100	968 100,00
Закупка товаров, работ и услуг для обеспечения государственных (муниципальных) нужд	005	07	02	0160380150	200	16 750,00
Предоставление субсидий бюджетным, автономным учреждениям и иным некоммерческим организациям	005	07	02	0160380150	600	59 661 026,00
Создание условий для предоставления муниципальной услуги	005	07	02	01603Ц59И0		22 317 100,00
Закупка товаров, работ и услуг для обеспечения государственных (муниципальных) нужд	005	07	02	01603Ц59И0	200	1 566 900,00
Предоставление субсидий бюджетным, автономным учреждениям и иным некоммерческим организациям	005	07	02	01603Ц59И0	600	20 686 600,00
Иные бюджетные ассигнования	005	07	02	01603Ц59И0	800	63 600,00
Основное мероприятие «Предоставление муниципальной услуги «Реализация основных общеобразовательных программ основного общего образования»	005	07	02	0160400000		98 776 880,00
Обеспечение государственных гарантий реализации прав на получение общедоступного и бесплатного дошкольного, начального общего, основного общего, среднего общего образования в муниципальных общеобразовательных организациях, обеспечение дополнительного образования в муниципальных общеобразовательных организациях, включая расходы на оплату труда, приобретение учебников и учебных пособий, средств обучения, игр и игрушек (за исключением расходов на содержание зданий и оплату коммунальных услуг)	005	07	02	0160480150		75 847 380,00
Расходы на выплаты персоналу в целях обеспечения выполнения функций государственными (муниципальными) органами, казенными учреждениями, органами управления государственными внебюджетными фондами	005	07	02	0160480150	100	4 330 000,00
Закупка товаров, работ и услуг для обеспечения государственных (муниципальных) нужд	005	07	02	0160480150	200	25 125,00
Предоставление субсидий бюджетным, автономным учреждениям и иным некоммерческим организациям	005	07	02	0160480150	600	71 492 255,00

Создание условий для предоставления муниципальной услуги	005	07	02	01604Ц59И0		22 929 500,00
Закупка товаров, работ и услуг для обеспечения государственных (муниципальных) нужд	005	07	02	01604Ц59И0	200	1 632 200,00
Предоставление субсидий бюджетным, автономным учреждениям и иным некоммерческим организациям	005	07	02	01604Ц59И0	600	21 231 000,00
Иные бюджетные ассигнования	005	07	02	01604Ц59И0	800	66 300,00
Основное мероприятие «Предоставление муниципальной услуги «Реализация основных общеобразовательных программ среднего общего образования»	005	07	02	0160500000		17 488 904,00
Обеспечение государственных гарантий реализации прав на получение общедоступного и бесплатного дошкольного, начального общего, основного общего, среднего общего образования в муниципальных общеобразовательных организациях, обеспечение дополнительного образования в муниципальных общеобразовательных организациях, включая расходы на оплату труда, приобретение учебников и учебных пособий, средств обучения, игр и игрушек (за исключением расходов на содержание зданий и оплату коммунальных услуг)	005	07	02	0160580150		14 041 204,00
Предоставление субсидий бюджетным, автономным учреждениям и иным некоммерческим организациям	005	07	02	0160580150	600	14 041 204,00
Создание условий для предоставления муниципальной услуги	005	07	02	01605Ц59И0		3 447 700,00
Предоставление субсидий бюджетным, автономным учреждениям и иным некоммерческим организациям	005	07	02	01605Ц59И0	600	3 447 700,00
Подпрограмма «Дополнительное образование детей»	005	07	02	0170000000		5 112 910,00
Основное мероприятие «Предоставление муниципальной услуги «Реализация дополнительных общеразвивающих программ»	005	07	02	0170600000		5 112 910,00
Обеспечение государственных гарантий реализации прав на получение общедоступного и бесплатного дошкольного, начального общего, основного общего, среднего общего образования в муниципальных общеобразовательных организациях, обеспечение дополнительного образования в муниципальных общеобразовательных организациях, включая расходы на оплату труда, приобретение учебников и учебных пособий, средств обучения, игр и игрушек (за исключением расходов на содержание зданий и оплату коммунальных услуг)	005	07	02	0170680150		5 112 910,00
Расходы на выплаты персоналу в целях обеспечения выполнения функций государственными (муниципальными) органами, казенными учреждениями, органами управления государственными внебюджетными фондами	005	07	02	0170680150	100	86 000,00
Предоставление субсидий бюджетным, автономным учреждениям и иным некоммерческим организациям	005	07	02	0170680150	600	5 026 910,00
Муниципальная программа «Социальная поддержка граждан на территории Ивановского муниципального района»	005	07	02	0200000000		3 054 500,00
Подпрограмма «Поддержка отдельных категорий работников учреждений Ивановского муниципального района»	005	07	02	0260000000		3 054 500,00
Основное мероприятие «Поддержка отдельных категорий работников учреждений Ивановского муниципального района»	005	07	02	0260100000		3 054 500,00
Ежемесячная денежная выплата отдельным категориям работников учреждений	005	07	02	02601Ф01И0		3 054 500,00

Ивановского муниципального района						
Расходы на выплаты персоналу в целях обеспечения выполнения функций государственными (муниципальными) органами, казенными учреждениями, органами управления государственными внебюджетными фондами	005	07	02	02601Ф01И0	100	116 800,00
Предоставление субсидий бюджетным, автономным учреждениям и иным некоммерческим организациям	005	07	02	02601Ф01И0	600	2 937 700,00
Муниципальная программа «Развитие физической культуры в Ивановском муниципальном районе»	005	07	02	0500000000		5 033 700,00
Подпрограмма «Формирование здорового образа жизни, профилактика асоциального поведения населения Ивановского муниципального района»	005	07	02	0520000000		5 033 700,00
Основное мероприятие «Формирование здорового образа жизни, профилактика асоциального поведения населения Ивановского муниципального района»	005	07	02	0520100000		5 033 700,00
Организация питания обучающихся муниципальных общеобразовательных организаций	005	07	02	05201Д08И0		5 033 700,00
Закупка товаров, работ и услуг для обеспечения государственных (муниципальных) нужд	005	07	02	05201Д08И0	200	121 900,00
Предоставление субсидий бюджетным, автономным учреждениям и иным некоммерческим организациям	005	07	02	05201Д08И0	600	4 911 800,00
Муниципальная программа «Улучшение условий и охраны труда, проведение специальной оценки условий труда в Ивановском муниципальном районе»	005	07	02	1600000000		171 200,00
Подпрограмма «Улучшение условий и охраны труда, проведение специальной оценки условий труда в Ивановском муниципальном районе»	005	07	02	1610000000		171 200,00
Основное мероприятие «Улучшение условий и охраны труда, проведение специальной оценки условий труда»	005	07	02	1610100000		171 200,00
Организация и проведение специальной оценки условий труда	005	07	02	16101ДЭ1И0		171 200,00
Закупка товаров, работ и услуг для обеспечения государственных (муниципальных) нужд	005	07	02	16101ДЭ1И0	200	11 200,00
Предоставление субсидий бюджетным, автономным учреждениям и иным некоммерческим организациям	005	07	02	16101ДЭ1И0	600	160 000,00
Дополнительное образование детей	005	07	03			10 115 300,00
Муниципальная программа «Развитие образования Ивановского муниципального района»	005	07	03	0100000000		10 110 500,00
Подпрограмма «Модернизация образовательных организаций Ивановского муниципального района»	005	07	03	0120000000		425 000,00
Основное мероприятие «Модернизация образовательных организаций Ивановского муниципального района»	005	07	03	0120100000		425 000,00
Развитие инфраструктуры образовательных организаций	005	07	03	01201Ц22И0		425 000,00
Предоставление субсидий бюджетным, автономным учреждениям и иным некоммерческим организациям	005	07	03	01201Ц22И0	600	425 000,00
Подпрограмма «Пожарная и антитеррористическая безопасность образовательных организаций Ивановского муниципального района»	005	07	03	0130000000		27 600,00
Основное мероприятие «Пожарная и антитеррористическая безопасность образовательных организаций Ивановского муниципального района»	005	07	03	0130100000		27 600,00
Мероприятия по созданию условий противопожарной безопасности учреждений	005	07	03	01301Ц31И0		27 600,00

образования						
Предоставление субсидий бюджетным, автономным учреждениям и иным некоммерческим организациям	005	07	03	01301Ц31И0	600	27 600,00
Подпрограмма «Дополнительное образование детей»	005	07	03	0170000000		9 657 900,00
Основное мероприятие «Предоставление муниципальной услуги «Реализация дополнительных общеразвивающих программ»	005	07	03	0170600000		9 657 900,00
Реализация дополнительных общеразвивающих программ	005	07	03	01706Ц75И0		9 657 900,00
Предоставление субсидий бюджетным, автономным учреждениям и иным некоммерческим организациям	005	07	03	01706Ц75И0	600	9 657 900,00
Муниципальная программа «Улучшение условий и охраны труда, проведение специальной оценки условий труда в Ивановском муниципальном районе»	005	07	03	1600000000		4 800,00
Подпрограмма «Улучшение условий и охраны труда, проведение специальной оценки условий труда в Ивановском муниципальном районе»	005	07	03	1610000000		4 800,00
Основное мероприятие «Улучшение условий и охраны труда, проведение специальной оценки условий труда»	005	07	03	1610100000		4 800,00
Организация и проведение специальной оценки условий труда	005	07	03	16101ДЭ1И0		4 800,00
Предоставление субсидий бюджетным, автономным учреждениям и иным некоммерческим организациям	005	07	03	16101ДЭ1И0	600	4 800,00
Молодежная политика	005	07	07			4 593 500,00
Муниципальная программа «Развитие образования Ивановского муниципального района»	005	07	07	0100000000		4 593 500,00
Подпрограмма «Выявление и поддержка одаренных детей»	005	07	07	0140000000		4 593 500,00
Основное мероприятие «Выявление и поддержка одаренных детей»	005	07	07	0140100000		4 593 500,00
Организация отдыха детей в каникулярное время в части организации двухразового питания в лагерях дневного пребывания	005	07	07	0140180190		716 100,00
Социальное обеспечение и иные выплаты населению	005	07	07	0140180190	300	27 720,00
Предоставление субсидий бюджетным, автономным учреждениям и иным некоммерческим организациям	005	07	07	0140180190	600	688 380,00
Организация двухразового питания в лагерях дневного пребывания детей-сирот и детей, находящихся в трудной жизненной ситуации	005	07	07	0140180200		71 600,00
Социальное обеспечение и иные выплаты населению	005	07	07	0140180200	300	6 930,00
Предоставление субсидий бюджетным, автономным учреждениям и иным некоммерческим организациям	005	07	07	0140180200	600	64 670,00
Организация отдыха детей в каникулярное время в части организации двухразового питания в лагерях дневного пребывания в рамках соглашений, заключенных в текущем финансовом году	005	07	07	01401S0190		517 000,00
Социальное обеспечение и иные выплаты населению	005	07	07	01401S0190	300	39 300,00
Предоставление субсидий бюджетным, автономным учреждениям и иным некоммерческим организациям	005	07	07	01401S0190	600	477 700,00
Мероприятия, направленные на выявление интеллектуальной одаренности	005	07	07	01401Ц41И0		244 600,00
Предоставление субсидий бюджетным, автономным учреждениям и иным	005	07	07	01401Ц41И0	600	244 600,00

некоммерческим организациям						
Мероприятия, направленные на выявление творческой одаренности	005	07	07	01401Ц42И0		236 700,00
Предоставление субсидий бюджетным, автономным учреждениям и иным некоммерческим организациям	005	07	07	01401Ц42И0	600	236 700,00
Мероприятия, направленные на выявление лидерской одаренности	005	07	07	01401Ц43И0		31 200,00
Предоставление субсидий бюджетным, автономным учреждениям и иным некоммерческим организациям	005	07	07	01401Ц43И0	600	31 200,00
Мероприятия, направленные на выявление спортивной одаренности	005	07	07	01401Ц44И0		131 700,00
Предоставление субсидий бюджетным, автономным учреждениям и иным некоммерческим организациям	005	07	07	01401Ц44И0	600	131 700,00
Мероприятия, направленные на организацию детского отдыха	005	07	07	01401Ц45И0		2 124 000,00
Закупка товаров, работ и услуг для обеспечения государственных (муниципальных) нужд	005	07	07	01401Ц45И0	200	87 500,00
Социальное обеспечение и иные выплаты населению	005	07	07	01401Ц45И0	300	1 474 000,00
Предоставление субсидий бюджетным, автономным учреждениям и иным некоммерческим организациям	005	07	07	01401Ц45И0	600	562 500,00
Мероприятия, направленные на трудоустройство в весенне–летний период	005	07	07	01401Ц46И0		472 600,00
Расходы на выплаты персоналу в целях обеспечения выполнения функций государственными (муниципальными) органами, казенными учреждениями, органами управления государственными внебюджетными фондами	005	07	07	01401Ц46И0	100	12 900,00
Предоставление субсидий бюджетным, автономным учреждениям и иным некоммерческим организациям	005	07	07	01401Ц46И0	600	459 700,00
Мероприятия, направленные на совершенствование профессионального мастерства педагогов, работающих с одаренными детьми	005	07	07	01401Ц47И0		48 000,00
Предоставление субсидий бюджетным, автономным учреждениям и иным некоммерческим организациям	005	07	07	01401Ц47И0	600	48 000,00
Другие вопросы в области образования	005	07	09			1 559 600,00
Муниципальная программа «Улучшение условий и охраны труда, проведение специальной оценки условий труда в Ивановском муниципальном районе»	005	07	09	1600000000		3 200,00
Подпрограмма «Улучшение условий и охраны труда, проведение специальной оценки условий труда в Ивановском муниципальном районе»	005	07	09	1610000000		3 200,00
Основное мероприятие «Улучшение условий и охраны труда, проведение специальной оценки условий труда»	005	07	09	1610100000		3 200,00
Организация и проведение специальной оценки условий труда	005	07	09	16101ДЭ1И0		3 200,00
Закупка товаров, работ и услуг для обеспечения государственных (муниципальных) нужд	005	07	09	16101ДЭ1И0	200	3 200,00
Непрограммные мероприятия	005	07	09	9900000000		1 556 400,00
Функционирование органов местного самоуправления	005	07	09	99И0000000		1 556 400,00
Местная администрация	005	07	09	99И000И030		1 556 400,00
Расходы на выплаты персоналу в целях обеспечения выполнения функций государственными (муниципальными) органами, казенными учреждениями, органами управления государственными внебюджетными фондами	005	07	09	99И000И030	100	1 460 300,00

Закупка товаров, работ и услуг для обеспечения государственных (муниципальных) нужд	005	07	09	99И000И030	200	96 100,00
СОЦИАЛЬНАЯ ПОЛИТИКА	005	10				3 387 097,77
Социальное обеспечение населения	005	10	03			260 000,00
Муниципальная программа «Социальная поддержка граждан на территории Ивановского муниципального района»	005	10	03	0200000000		260 000,00
Подпрограмма «Поддержка молодых специалистов, работающих в учреждениях социальной сферы и образовательных организациях»	005	10	03	0230000000		260 000,00
Основное мероприятие «Поддержка молодых специалистов, работающих в учреждениях социальной сферы и образовательных организациях»	005	10	03	0230100000		260 000,00
Обеспечение проживания и проезда к месту работы и обратно молодым специалистам	005	10	03	02301Ф20И0		115 000,00
Социальное обеспечение и иные выплаты населению	005	10	03	02301Ф20И0	300	115 000,00
Единовременная выплата молодым специалистам	005	10	03	02301Ф40И0		145 000,00
Социальное обеспечение и иные выплаты населению	005	10	03	02301Ф40И0	300	145 000,00
Охрана семьи и детства	005	10	04			3 127 097,77
Муниципальная программа «Социальная поддержка граждан на территории Ивановского муниципального района»	005	10	04	0200000000		3 127 097,77
Основное мероприятие «Оказание мер социальной поддержки гражданам, имеющим несовершеннолетних детей, посещающих дошкольные учреждения Ивановского муниципального района»	005	10	04	0220100000		3 127 097,77
Компенсация части родительской платы за присмотр и уход за детьми в образовательных организациях, реализующих образовательную программу дошкольного образования	005	10	04	0220180110		3 127 097,77
Социальное обеспечение и иные выплаты населению	005	10	04	0220180110	300	43 900,00
Предоставление субсидий бюджетным, автономным учреждениям и иным некоммерческим организациям	005	10	04	0220180110	600	3 083 197,77
Управление координации земельных отношений администрации Ивановского муниципального района	**008**					**5 328 600,00**
ОБЩЕГОСУДАРСТВЕННЫЕ ВОПРОСЫ	008	01				2 645 000,00
Другие общегосударственные вопросы	008	01	13			2 645 000,00
Муниципальная программа «Управление муниципальным имуществом»	008	01	13	1100000000		989 200,00
Подпрограмма «Обеспечение рационального, эффективного использования земельных участков, находящихся в государственной неразграниченной собственности»	008	01	13	1140000000		989 200,00
Основное мероприятие «Повышение эффективности использования земельных участков, находящихся в государственной неразграниченной собственности»	008	01	13	1140100000		989 200,00
Проведение землеустроительных работ по образованию земельных участков с целью их последующего предоставления физическим и юридическим лицам в установленном законом порядке	008	01	13	11401Я70И0		539 200,00
Закупка товаров, работ и услуг для обеспечения государственных (муниципальных) нужд	008	01	13	11401Я70И0	200	539 200,00
Публикация информации о предоставлении земельных участков	008	01	13	11401Я80И0		200 000,00
Закупка товаров, работ и услуг для обеспечения государственных (муниципальных) нужд	008	01	13	11401Я80И0	200	200 000,00
Освобождение земельных участков, занятых самовольно установленными объектами	008	01	13	11401Я90И0		250 000,00

Закупка товаров, работ и услуг для обеспечения государственных (муниципальных) нужд	008	01	13	11401Я90И0	200	250 000,00
Непрограммные мероприятия	008	01	13	9900000000		1 655 800,00
Функционирование органов местного самоуправления	008	01	13	99И0000000		1 655 800,00
Местная администрация	008	01	13	99И000И030		1 655 800,00
Расходы на выплаты персоналу в целях обеспечения выполнения функций государственными (муниципальными) органами, казенными учреждениями, органами управления государственными внебюджетными фондами	008	01	13	99И000И030	100	1 460 300,00
Закупка товаров, работ и услуг для обеспечения государственных (муниципальных) нужд	008	01	13	99И000И030	200	195 500,00
НАЦИОНАЛЬНАЯ ЭКОНОМИКА	008	04				2 683 600,00
Другие вопросы в области национальной экономики	008	04	12			2 683 600,00
Муниципальная программа «Экономическое развитие Ивановского муниципального района»	008	04	12	0700000000		2 683 600,00
Подпрограмма «Территориальное планирование и планировка территорий Ивановского муниципального района»	008	04	12	0720000000		2 683 600,00
Основное мероприятие «Утверждение и дальнейшая актуализация документов территориального планирования и градостроительного зонирования поселений Ивановского муниципального района, в том числе подготовка и утверждение градостроительных планов»	008	04	12	0720100000		2 683 600,00
Внесение изменений в генеральный план Тимошихского сельского поселения	008	04	12	07201Ч1100		279 900,00
Закупка товаров, работ и услуг для обеспечения государственных (муниципальных) нужд	008	04	12	07201Ч1100	200	279 900,00
Внесение изменений в генеральный план Чернореченского сельского поселения	008	04	12	07201Ч1110		306 800,00
Закупка товаров, работ и услуг для обеспечения государственных (муниципальных) нужд	008	04	12	07201Ч1110	200	306 800,00
Внесение изменений в правила землепользования и застройки Тимошихского сельского поселения	008	04	12	07201Ч2100		201 600,00
Закупка товаров, работ и услуг для обеспечения государственных (муниципальных) нужд	008	04	12	07201Ч2100	200	201 600,00
Внесение изменений в правила землепользования и застройки Чернореченского сельского поселения	008	04	12	07201Ч2110		220 900,00
Закупка товаров, работ и услуг для обеспечения государственных (муниципальных) нужд	008	04	12	07201Ч2110	200	220 900,00
Подготовка топографических съемок и чертежей градостроительных планов земельных участков на территории Ивановского муниципального района	008	04	12	07201Ч30И0		1 000 000,00
Закупка товаров, работ и услуг для обеспечения государственных (муниципальных) нужд	008	04	12	07201Ч30И0	200	1 000 000,00
Уточнение границ населенных пунктов района	008	04	12	07201Ч40И0		674 400,00
Закупка товаров, работ и услуг для обеспечения государственных (муниципальных) нужд	008	04	12	07201Ч40И0	200	674 400,00
Финансовое управление администрации Ивановского муниципального района	**009**					**50 334 422,44**
ОБЩЕГОСУДАРСТВЕННЫЕ ВОПРОСЫ	009	01				28 520 922,44
Функционирование Правительства Российской Федерации, высших исполнительных органов государственной власти субъектов Российской Федерации, местных администраций	009	01	04			524 300,00
Непрограммные мероприятия	009	01	04	9900000000		524 300,00
Функционирование органов местного самоуправления	009	01	04	99И0000000		524 300,00

Межбюджетный трансферт на организацию исполнения части полномочий органов местного самоуправления муниципального района по решению вопросов местного значения в соответствии с заключенными соглашениями	009	01	04	99И00ПИ030		524 300,00
Межбюджетные трансферты	009	01	04	99И00ПИ030	500	524 300,00
Судебная система	009	01	05			51 737,00
Непрограммные мероприятия	009	01	05	9900000000		51 737,00
Реализация переданных полномочий Российской Федерации	009	01	05	9980000000		51 737,00
Составление (изменение) списков кандидатов в присяжные заседатели федеральных судов общей юрисдикции в Российской Федерации	009	01	05	9980051200		51 737,00
Межбюджетные трансферты	009	01	05	9980051200	500	51 737,00
Обеспечение деятельности финансовых, налоговых и таможенных органов и органов финансового (финансово-бюджетного) надзора	009	01	06			1 536 100,00
Непрограммные мероприятия	009	01	06	9900000000		1 536 100,00
Функционирование органов местного самоуправления	009	01	06	99И0000000		1 536 100,00
Местная администрация	009	01	06	99И000И030		1 536 100,00
Расходы на выплаты персоналу в целях обеспечения выполнения функций государственными (муниципальными) органами, казенными учреждениями, органами управления государственными внебюджетными фондами	009	01	06	99И000И030	100	1 460 300,00
Закупка товаров, работ и услуг для обеспечения государственных (муниципальных) нужд	009	01	06	99И000И030	200	75 800,00
Резервные фонды	009	01	11			1 500 000,00
Муниципальная программа «Управление муниципальными финансами Ивановского муниципального района»	009	01	11	1200000000		1 500 000,00
Подпрограмма «Финансовое обеспечение непредвиденных расходов Ивановского муниципального района»	009	01	11	1230000000		1 500 000,00
Основное мероприятие «Осуществление операций и функций по формированию и расходованию средств резервного фонда администрации Ивановского муниципального района»	009	01	11	1230100000		1 500 000,00
Формирование и расходование средств резервного фонда администрации Ивановского муниципального района	009	01	11	12301Г0010		1 500 000,00
Иные бюджетные ассигнования	009	01	11	12301Г0010	800	1 500 000,00
Другие общегосударственные вопросы	009	01	13			24 908 785,44
Муниципальная программа «Управление муниципальными финансами Ивановского муниципального района»	009	01	13	1200000000		24 908 785,44
Подпрограмма «Совершенствование бюджетного процесса и управления муниципальными финансами Ивановского муниципального района»	009	01	13	1210000000		90 500,00
Основное мероприятие «Повышение эффективности управления муниципальными финансами Ивановского муниципального района»	009	01	13	1210100000		90 500,00
Совершенствование бюджетного процесса и управления муниципальными финансами	009	01	13	12101Г0030		90 500,00
Закупка товаров, работ и услуг для обеспечения государственных (муниципальных) нужд	009	01	13	12101Г0030	200	90 500,00
Подпрограмма «Обеспечение долгосрочной сбалансированности и устойчивости бюджета	009	01	13	1220000000		24 818 285,44

Ивановского муниципального района»						
Основное мероприятие «Обслуживание муниципального долга Ивановского муниципального района, а также оперативное реагирование в случае изменения структуры расходных обязательств Ивановского муниципального района»	009	01	13	1220100000		24 818 285,44
Обеспечение долгосрочной сбалансированности и устойчивости бюджета Ивановского муниципального района	009	01	13	12201Г0020		24 818 285,44
Иные бюджетные ассигнования	009	01	13	12201Г0020	800	24 818 285,44
НАЦИОНАЛЬНАЯ ЭКОНОМИКА	009	04				11 379 700,00
Дорожное хозяйство (дорожные фонды)	009	04	09			11 379 700,00
Муниципальная программа «Развитие автомобильных дорог общего пользования муниципального значения Ивановского муниципального района»	009	04	09	1300000000		11 379 700,00
Подпрограмма «Развитие автомобильных дорог общего пользования муниципального значения Ивановского муниципального района»	009	04	09	1310000000		11 379 700,00
Основное мероприятие «Строительство (реконструкция), капитальный ремонт, ремонт и содержание автомобильных дорог общего пользования местного значения, в том числе формирование муниципальных дорожных фондов»	009	04	09	1310100000		11 379 700,00
Межбюджетный трансферт на содержание автомобильных дорог местного значения в соответствии с заключенными соглашениями	009	04	09	13101Л10И0		11 379 700,00
Межбюджетные трансферты	009	04	09	13101Л10И0	500	11 379 700,00
ЖИЛИЩНО-КОММУНАЛЬНОЕ ХОЗЯЙСТВО	009	05				7 553 500,00
Жилищное хозяйство	009	05	01			2 643 700,00
Непрограммные мероприятия	009	05	01	9900000000		2 643 700,00
Иные непрограммные направления деятельности органов местного самоуправления	009	05	01	99Ж0000000		2 643 700,00
Межбюджетный трансферт на организацию содержания муниципального жилищного фонда в соответствии с заключенными соглашениями	009	05	01	99Ж002МЖИ0		2 643 700,00
Межбюджетные трансферты	009	05	01	99Ж002МЖИ0	500	2 643 700,00
Коммунальное хозяйство	009	05	02			3 724 800,00
Муниципальная программа «Улучшение состояния коммунальной инфраструктуры, качества предоставления жилищно-коммунальных услуг, обеспечение комфортным жильем и объектами социальной инфраструктуры населения Ивановского муниципального района»	009	05	02	0300000000		3 724 800,00
Подпрограмма «Выравнивание обеспеченности населения объектами социальной и инженерной инфраструктуры»	009	05	02	0310000000		3 724 800,00
Основное мероприятие «Обеспечение предоставления населению Ивановского муниципального района качественных услуг по водоснабжению и водоотведению»	009	05	02	0310100000		3 724 800,00
Межбюджетный трансферт на организацию в границах поселения водоснабжения населения в соответствии с заключенными соглашениями	009	05	02	03101Ш00И0		3 724 800,00
Межбюджетные трансферты	009	05	02	03101Ш00И0	500	3 724 800,00
Благоустройство	009	05	03			1 185 000,00
Непрограммные мероприятия	009	05	03	9900000000		1 185 000,00

Иные непрограммные направления деятельности органов местного самоуправления	009	05	03	99Ж0000000		1 185 000,00
Межбюджетный трансферт на организацию ритуальных услуг и содержание мест захоронения	009	05	03	99Ж002КЛИ0	000	1 035 000,00
Межбюджетные трансферты	009	05	03	99Ж002КЛИ0	500	1 035 000,00
Межбюджетный трансферт на организацию обустройства мест массового отдыха населения (пляжей) на территории Ивановского муниципального района	009	05	03	99Ж002ПЛИ0		150 000,00
Межбюджетные трансферты	009	05	03	99Ж002ПЛИ0	500	150 000,00
ОБСЛУЖИВАНИЕ ГОСУДАРСТВЕННОГО И МУНИЦИПАЛЬНОГО ДОЛГА	009	13				2 880 300,00
Обслуживание государственного внутреннего и муниципального долга	009	13	01			2 880 300,00
Муниципальная программа «Управление муниципальными финансами Ивановского муниципального района»	009	13	01	1200000000		2 880 300,00
Подпрограмма «Обеспечение долгосрочной сбалансированности и устойчивости бюджета Ивановского муниципального района»	009	13	01	1220000000		2 880 300,00
Основное мероприятие «Обслуживание муниципального долга Ивановского муниципального района, а также оперативное реагирование в случае изменения структуры расходных обязательств Ивановского муниципального района»	009	13	01	1220100000		2 880 300,00
Обеспечение долгосрочной сбалансированности и устойчивости бюджета Ивановского муниципального района	009	13	01	12201Г0020		2 880 300,00
Обслуживание государственного (муниципального) долга	009	13	01	12201Г0020	700	2 880 300,00
Управление социальной сферы администрации Ивановского муниципального района	**010**					**42 897 300,00**
ОБРАЗОВАНИЕ	010	07				585 900,00
Молодежная политика	010	07	07			585 900,00
Муниципальная программа «Развитие образования Ивановского муниципального района»	010	07	07	0100000000		120 900,00
Подпрограмма «Выявление и поддержка одаренных детей»	010	07	07	0140000000		120 900,00
Основное мероприятие «Выявление и поддержка одаренных детей»	010	07	07	0140100000		120 900,00
Мероприятия, направленные на организацию детского отдыха	010	07	07	01401Ц45И0		22 000,00
Предоставление субсидий бюджетным, автономным учреждениям и иным некоммерческим организациям	010	07	07	01401Ц45И0	600	22 000,00
Мероприятия, направленные на трудоустройство в весенне–летний период	010	07	07	01401Ц46И0		98 900,00
Предоставление субсидий бюджетным, автономным учреждениям и иным некоммерческим организациям	010	07	07	01401Ц46И0	600	98 900,00
Муниципальная программа «Молодежь Ивановского муниципального района»	010	07	07	0600000000		465 000,00
Подпрограмма «Гражданско-патриотическое воспитание молодежи Ивановского муниципального района»	010	07	07	0610000000		106 700,00
Основное мероприятие «Гражданско-патриотическое воспитание молодежи Ивановского муниципального района»	010	07	07	0610100000		106 700,00
Гражданско-патриотические мероприятия, посвященные памятным датам	010	07	07	06101Ю01И0		16 500,00
Предоставление субсидий бюджетным, автономным учреждениям и иным некоммерческим организациям	010	07	07	06101Ю01И0	600	16 500,00
Гражданско-патриотические мероприятия, направленные на формирование активной	010	07	07	06101Ю02И0		58 300,00

гражданской позиции						
Предоставление субсидий бюджетным, автономным учреждениям и иным некоммерческим организациям	010	07	07	06101Ю02И0	600	58 300,00
Грант для военно-патриотического клуба	010	07	07	06101Ю08И0		25 000,00
Социальное обеспечение и иные выплаты населению	010	07	07	06101Ю08И0	300	25 000,00
Премия «За успехи в гражданско-патриотическом воспитании»	010	07	07	06101Ю09И0		6 900,00
Социальное обеспечение и иные выплаты населению	010	07	07	06101Ю09И0	300	6 900,00
Подпрограмма «Организация и проведение мероприятий, направленных на развитие художественного творчества и массового спорта и поддержку талантливой молодежи для населения Ивановского муниципального района»	010	07	07	0620000000		358 300,00
Основное мероприятие «Организация и проведение мероприятий, направленных на развитие художественного творчества и массового спорта и поддержку талантливой молодежи для населения Ивановского муниципального района»	010	07	07	0620100000		358 300,00
Премия «Престиж»	010	07	07	06201Ю06И0		13 100,00
Социальное обеспечение и иные выплаты населению	010	07	07	06201Ю06И0	300	13 100,00
Поощрение участников творческих конкурсов областного и межрегионального уровня	010	07	07	06201Ю07И0		28 800,00
Социальное обеспечение и иные выплаты населению	010	07	07	06201Ю07И0	300	28 800,00
Организация и проведение мероприятий для детей и молодежи Балахонковского сельского поселения	010	07	07	06201Ю1010		29 500,00
Предоставление субсидий бюджетным, автономным учреждениям и иным некоммерческим организациям	010	07	07	06201Ю1010	600	29 500,00
Организация и проведение мероприятий для детей и молодежи Беляницкого сельского поселения	010	07	07	06201Ю1020		18 300,00
Предоставление субсидий бюджетным, автономным учреждениям и иным некоммерческим организациям	010	07	07	06201Ю1020	600	18 300,00
Организация и проведение мероприятий для детей и молодежи Богородского сельского поселения	010	07	07	06201Ю1040		28 500,00
Предоставление субсидий бюджетным, автономным учреждениям и иным некоммерческим организациям	010	07	07	06201Ю1040	600	28 500,00
Организация и проведение мероприятий для детей и молодежи Коляновского сельского поселения	010	07	07	06201Ю1050		54 000,00
Предоставление субсидий бюджетным, автономным учреждениям и иным некоммерческим организациям	010	07	07	06201Ю1050	600	54 000,00
Организация и проведение мероприятий для детей и молодежи Куликовского сельского поселения	010	07	07	06201Ю1060		34 000,00
Предоставление субсидий бюджетным, автономным учреждениям и иным некоммерческим организациям	010	07	07	06201Ю1060	600	34 000,00
Организация и проведение мероприятий для детей и молодежи Новоталицкого сельского поселения	010	07	07	06201Ю1070		12 600,00
Предоставление субсидий бюджетным, автономным учреждениям и иным	010	07	07	06201Ю1070	600	12 600,00

некоммерческим организациям						
Организация и проведение мероприятий для детей и молодежи Озерновского сельского поселения	010	07	07	06201Ю1080		15 000,00
Предоставление субсидий бюджетным, автономным учреждениям и иным некоммерческим организациям	010	07	07	06201Ю1080	600	15 000,00
Организация и проведение мероприятий для детей и молодежи Подвязновского сельского поселения	010	07	07	06201Ю1090		5 000,00
Предоставление субсидий бюджетным, автономным учреждениям и иным некоммерческим организациям	010	07	07	06201Ю1090	600	5 000,00
Организация и проведение мероприятий для детей и молодежи в Ивановском муниципальном районе	010	07	07	06201Ю10И0		101 800,00
Предоставление субсидий бюджетным, автономным учреждениям и иным некоммерческим организациям	010	07	07	06201Ю10И0	600	101 800,00
Организация и проведение мероприятий для детей и молодежи Чернореченского сельского поселения	010	07	07	06201Ю1110		17 700,00
Предоставление субсидий бюджетным, автономным учреждениям и иным некоммерческим организациям	010	07	07	06201Ю1110	600	17 700,00
КУЛЬТУРА, КИНЕМАТОГРАФИЯ	010	08				33 063 200,00
Культура	010	08	01			31 567 400,00
Муниципальная программа «Развитие культуры в Ивановском муниципальном районе»	010	08	01	0400000000		31 455 400,00
Подпрограмма «Проведение социально-значимых мероприятий, совершенствование форм организации и проведения фестивалей и конкурсов для населения Ивановского муниципального района»	010	08	01	0410000000		7 830 200,00
Основное мероприятие «Проведение социально-значимых мероприятий, совершенствование форм организации и проведения фестивалей и конкурсов для населения Ивановского муниципального района»	010	08	01	0410100000		7 830 200,00
Организация и проведение социально-значимых мероприятий для населения Балахонковского сельского поселения	010	08	01	04101Б1010		222 000,00
Предоставление субсидий бюджетным, автономным учреждениям и иным некоммерческим организациям	010	08	01	04101Б1010	600	222 000,00
Организация и проведение социально-значимых мероприятий для населения Беляницкого сельского поселения	010	08	01	04101Б1020		193 000,00
Предоставление субсидий бюджетным, автономным учреждениям и иным некоммерческим организациям	010	08	01	04101Б1020	600	193 000,00
Организация и проведение социально-значимых мероприятий для населения Богородского сельского поселения	010	08	01	04101Б1040		136 000,00
Предоставление субсидий бюджетным, автономным учреждениям и иным некоммерческим организациям	010	08	01	04101Б1040	600	136 000,00
Организация и проведение социально-значимых мероприятий для населения Коляновского сельского поселения	010	08	01	04101Б1050		543 000,00

Предоставление субсидий бюджетным, автономным учреждениям и иным некоммерческим организациям	010	08	01	04101Б1050	600	543 000,00
Организация и проведение социально-значимых мероприятий для населения Куликовского сельского поселения	010	08	01	04101Б1060		188 100,00
Предоставление субсидий бюджетным, автономным учреждениям и иным некоммерческим организациям	010	08	01	04101Б1060	600	188 100,00
Организация и проведение социально-значимых мероприятий для населения Новоталицкого сельского поселения	010	08	01	04101Б1070		600 000,00
Предоставление субсидий бюджетным, автономным учреждениям и иным некоммерческим организациям	010	08	01	04101Б1070	600	600 000,00
Организация и проведение социально-значимых мероприятий для населения Озерновского сельского поселения	010	08	01	04101Б1080		110 000,00
Предоставление субсидий бюджетным, автономным учреждениям и иным некоммерческим организациям	010	08	01	04101Б1080	600	110 000,00
Организация и проведение социально-значимых мероприятий для населения Подвязновского сельского поселения	010	08	01	04101Б1090		81 800,00
Предоставление субсидий бюджетным, автономным учреждениям и иным некоммерческим организациям	010	08	01	04101Б1090	600	81 800,00
Проведение социально-значимых мероприятий, совершенствование форм организации и проведения фестивалей и конкурсов для населения Ивановского муниципального района	010	08	01	04101Б10И0		5 626 300,00
Предоставление субсидий бюджетным, автономным учреждениям и иным некоммерческим организациям	010	08	01	04101Б10И0	600	5 626 300,00
Организация и проведение социально-значимых мероприятий для населения Тимошихского сельского поселения	010	08	01	04101Б1100		70 000,00
Предоставление субсидий бюджетным, автономным учреждениям и иным некоммерческим организациям	010	08	01	04101Б1100	600	70 000,00
Организация и проведение социально-значимых мероприятий для населения Чернореченского сельского поселения	010	08	01	04101Б1110		60 000,00
Предоставление субсидий бюджетным, автономным учреждениям и иным некоммерческим организациям	010	08	01	04101Б1110	600	60 000,00
Подпрограмма «Организация деятельности клубных формирований и формирований самодеятельного народного творчества»	010	08	01	0420000000		14 834 700,00
Основное мероприятие «Предоставление муниципальной услуги «Организация деятельности клубных формирований и формирований самодеятельного народного творчества»	010	08	01	0420100000		14 834 700,00
Организация деятельности клубных формирований и формирований самодеятельного народного творчества Балахонковского сельского поселения	010	08	01	04201Б2010		585 900,00
Предоставление субсидий бюджетным, автономным учреждениям и иным некоммерческим организациям	010	08	01	04201Б2010	600	585 900,00

Организация деятельности клубных формирований и формирований самодеятельного народного творчества Беляницкого сельского поселения	010	08	01	04201Б2020		620 000,00
Предоставление субсидий бюджетным, автономным учреждениям и иным некоммерческим организациям	010	08	01	04201Б2020	600	620 000,00
Организация деятельности клубных формирований и формирований самодеятельного народного творчества Богданихского сельского поселения	010	08	01	04201Б2030		1 037 500,00
Предоставление субсидий бюджетным, автономным учреждениям и иным некоммерческим организациям	010	08	01	04201Б2030	600	1 037 500,00
Организация деятельности клубных формирований и формирований самодеятельного народного творчества Богородского сельского поселения	010	08	01	04201Б2040		934 700,00
Предоставление субсидий бюджетным, автономным учреждениям и иным некоммерческим организациям	010	08	01	04201Б2040	600	934 700,00
Организация деятельности клубных формирований и формирований самодеятельного народного творчества Коляновского сельского поселения	010	08	01	04201Б2050		3 214 800,00
Предоставление субсидий бюджетным, автономным учреждениям и иным некоммерческим организациям	010	08	01	04201Б2050	600	3 214 800,00
Организация деятельности клубных формирований и формирований самодеятельного народного творчества Куликовского сельского поселения	010	08	01	04201Б2060		864 200,00
Предоставление субсидий бюджетным, автономным учреждениям и иным некоммерческим организациям	010	08	01	04201Б2060	600	864 200,00
Организация деятельности клубных формирований и формирований самодеятельного народного творчества Новоталицкого сельского поселения	010	08	01	04201Б2070		2 883 000,00
Предоставление субсидий бюджетным, автономным учреждениям и иным некоммерческим организациям	010	08	01	04201Б2070	600	2 883 000,00
Организация деятельности клубных формирований и формирований самодеятельного народного творчества Озерновского сельского поселения	010	08	01	04201Б2080		351 600,00
Предоставление субсидий бюджетным, автономным учреждениям и иным некоммерческим организациям	010	08	01	04201Б2080	600	351 600,00
Организация деятельности клубных формирований и формирований самодеятельного народного творчества Подвязновского сельского поселения	010	08	01	04201Б2090		1 171 800,00
Предоставление субсидий бюджетным, автономным учреждениям и иным некоммерческим организациям	010	08	01	04201Б2090	600	1 171 800,00
Организация деятельности клубных формирований и формирований самодеятельного народного творчества в Ивановском муниципальном районе	010	08	01	04201Б20И0		2 585 200,00
Предоставление субсидий бюджетным, автономным учреждениям и иным некоммерческим организациям	010	08	01	04201Б20И0	600	2 585 200,00
Организация деятельности клубных формирований и формирований самодеятельного народного творчества Тимошихского сельского поселения	010	08	01	04201Б2100		468 800,00
Предоставление субсидий бюджетным, автономным учреждениям и иным некоммерческим организациям	010	08	01	04201Б2100	600	468 800,00

Организация деятельности клубных формирований и формирований самодеятельного народного творчества Чернореченского сельского поселения	010	08	01	04201Б2110		117 200,00
Предоставление субсидий бюджетным, автономным учреждениям и иным некоммерческим организациям	010	08	01	04201Б2110	600	117 200,00
Подпрограмма «Библиотечное, библиографическое и информационное обслуживание пользователей библиотеки»	010	08	01	0430000000		7 480 500,00
Основное мероприятие «Предоставление муниципальной услуги «Библиотечное, библиографическое и информационное обслуживание пользователей библиотеки»	010	08	01	0430100000		7 480 500,00
Библиотечное, библиографическое и информационное обслуживание пользователей библиотек Ивановского муниципального района	010	08	01	04301Б30И0		7 480 500,00
Расходы на выплаты персоналу в целях обеспечения выполнения функций государственными (муниципальными) органами, казенными учреждениями, органами управления государственными внебюджетными фондами	010	08	01	04301Б30И0	100	6 328 900,00
Закупка товаров, работ и услуг для обеспечения государственных (муниципальных) нужд	010	08	01	04301Б30И0	200	1 151 600,00
Подпрограмма «Модернизация учреждений культуры»	010	08	01	0450000000		1 310 000,00
Основное мероприятие «Модернизация учреждений культуры»	010	08	01	0450100000		1 310 000,00
Оснащение материально-технической базы и развитие инфраструктуры учреждений культуры	010	08	01	04501Б01И0		1 310 000,00
Закупка товаров, работ и услуг для обеспечения государственных (муниципальных) нужд	010	08	01	04501Б01И0	200	630 000,00
Предоставление субсидий бюджетным, автономным учреждениям и иным некоммерческим организациям	010	08	01	04501Б01И0	600	680 000,00
Муниципальная программа «Улучшение условий и охраны труда, проведение специальной оценки условий труда в Ивановском муниципальном районе»	010	08	01	1600000000		112 000,00
Подпрограмма «Улучшение условий и охраны труда, проведение специальной оценки условий труда в Ивановском муниципальном районе»	010	08	01	1610000000		112 000,00
Основное мероприятие «Улучшение условий и охраны труда, проведение специальной оценки условий труда»	010	08	01	1610100000		112 000,00
Организация и проведение специальной оценки условий труда	010	08	01	16101ДЭ1И0		112 000,00
Закупка товаров, работ и услуг для обеспечения государственных (муниципальных) нужд	010	08	01	16101ДЭ1И0	200	68 800,00
Предоставление субсидий бюджетным, автономным учреждениям и иным некоммерческим организациям	010	08	01	16101ДЭ1И0	600	43 200,00
Другие вопросы в области культуры, кинематографии	010	08	04			1 495 800,00
Непрограммные мероприятия	010	08	04	9900000000		1 495 800,00
Функционирование органов местного самоуправления	010	08	04	99И0000000		1 495 800,00
Местная администрация	010	08	04	99И000И030		1 495 800,00
Расходы на выплаты персоналу в целях обеспечения выполнения функций государственными (муниципальными) органами, казенными учреждениями, органами управления государственными внебюджетными фондами	010	08	04	99И000И030	100	1 460 300,00
Закупка товаров, работ и услуг для обеспечения государственных (муниципальных) нужд	010	08	04	99И000И030	200	35 500,00
СОЦИАЛЬНАЯ ПОЛИТИКА	010	10				196 000,00

Социальное обеспечение населения	010	10	03			196 000,00
Муниципальная программа «Социальная поддержка граждан на территории Ивановского муниципального района»	010	10	03	0200000000		196 000,00
Подпрограмма «Поддержка молодых специалистов, работающих в учреждениях социальной сферы и образовательных организациях»	010	10	03	0230000000		196 000,00
Основное мероприятие «Поддержка молодых специалистов, работающих в учреждениях социальной сферы и образовательных организациях»	010	10	03	0230100000		196 000,00
Обеспечение проживания и проезда к месту работы и обратно молодым специалистам	010	10	03	02301Ф20И0		146 000,00
Социальное обеспечение и иные выплаты населению	010	10	03	02301Ф20И0	300	146 000,00
Единовременная выплата молодым специалистам	010	10	03	02301Ф40И0		50 000,00
Социальное обеспечение и иные выплаты населению	010	10	03	02301Ф40И0	300	50 000,00
ФИЗИЧЕСКАЯ КУЛЬТУРА И СПОРТ	010	11				9 052 200,00
Физическая культура	010	11	01			9 052 200,00
Муниципальная программа «Социальная поддержка граждан на территории Ивановского муниципального района»	010	11	01	0200000000		107 800,00
Подпрограмма «Поддержка отдельных категорий работников учреждений Ивановского муниципального района»	010	11	01	0260000000		107 800,00
Основное мероприятие «Поддержка отдельных категорий работников учреждений Ивановского муниципального района»	010	11	01	0260100000		107 800,00
Ежемесячная денежная выплата отдельным категориям работников учреждений Ивановского муниципального района	010	11	01	02601Ф01И0		107 800,00
Предоставление субсидий бюджетным, автономным учреждениям и иным некоммерческим организациям	010	11	01	02601Ф01И0	600	107 800,00
Муниципальная программа «Развитие физической культуры в Ивановском муниципальном районе»	010	11	01	0500000000		7 356 500,00
Подпрограмма «Проведение занятий физкультурно-спортивной направленности по месту проживания граждан»	010	11	01	0510000000		6 527 900,00
Основное мероприятие «Предоставление муниципальной услуги «Проведение занятий физкультурно-спортивной направленности по месту проживания граждан»	010	11	01	0510100000		6 527 900,00
Организация и проведение занятий физкультурно-спортивной направленности в Балахонковском сельском поселении	010	11	01	05101Д2010		135 400,00
Предоставление субсидий бюджетным, автономным учреждениям и иным некоммерческим организациям	010	11	01	05101Д2010	600	135 400,00
Организация и проведение занятий физкультурно-спортивной направленности в Беляницком сельском поселении	010	11	01	05101Д2020		144 000,00
Предоставление субсидий бюджетным, автономным учреждениям и иным некоммерческим организациям	010	11	01	05101Д2020	600	144 000,00
Организация и проведение занятий физкультурно-спортивной направленности в Богданихском сельском поселении	010	11	01	05101Д2030		96 500,00
Предоставление субсидий бюджетным, автономным учреждениям и иным	010	11	01	05101Д2030	600	96 500,00

некоммерческим организациям						
Организация и проведение занятий физкультурно-спортивной направленности в Богородском сельском поселении	010	11	01	05101Д2040		96 500,00
Предоставление субсидий бюджетным, автономным учреждениям и иным некоммерческим организациям	010	11	01	05101Д2040	600	96 500,00
Организация и проведение занятий физкультурно-спортивной направленности в Коляновском сельском поселении	010	11	01	05101Д2050		225 700,00
Предоставление субсидий бюджетным, автономным учреждениям и иным некоммерческим организациям	010	11	01	05101Д2050	600	225 700,00
Организация и проведение занятий физкультурно-спортивной направленности в Куликовском сельском поселении	010	11	01	05101Д2060		225 000,00
Предоставление субсидий бюджетным, автономным учреждениям и иным некоммерческим организациям	010	11	01	05101Д2060	600	225 000,00
Организация и проведение занятий физкультурно-спортивной направленности в Новоталицком сельском поселении	010	11	01	05101Д2070		307 400,00
Предоставление субсидий бюджетным, автономным учреждениям и иным некоммерческим организациям	010	11	01	05101Д2070	600	307 400,00
Организация и проведение занятий физкультурно-спортивной направленности в Озерновском сельском поселении	010	11	01	05101Д2080		90 300,00
Предоставление субсидий бюджетным, автономным учреждениям и иным некоммерческим организациям	010	11	01	05101Д2080	600	90 300,00
Организация и проведение занятий физкультурно-спортивной направленности в Подвязновском сельском поселении	010	11	01	05101Д2090		53 300,00
Предоставление субсидий бюджетным, автономным учреждениям и иным некоммерческим организациям	010	11	01	05101Д2090	600	53 300,00
Организация и проведение занятий физкультурно-спортивной направленности в Ивановском муниципальном районе	010	11	01	05101Д20И0		4 954 000,00
Предоставление субсидий бюджетным, автономным учреждениям и иным некоммерческим организациям	010	11	01	05101Д20И0	600	4 954 000,00
Организация и проведение занятий физкультурно-спортивной направленности в Тимошихском сельском поселении	010	11	01	05101Д2100		32 700,00
Предоставление субсидий бюджетным, автономным учреждениям и иным некоммерческим организациям	010	11	01	05101Д2100	600	32 700,00
Организация и проведение занятий физкультурно-спортивной направленности в Чернореченском сельском поселении	010	11	01	05101Д2110		167 100,00
Предоставление субсидий бюджетным, автономным учреждениям и иным некоммерческим организациям	010	11	01	05101Д2110	600	167 100,00
Подпрограмма «Формирование здорового образа жизни, профилактика асоциального поведения населения Ивановского муниципального района»	010	11	01	0520000000		378 600,00
Основное мероприятие «Формирование здорового образа жизни, профилактика	010	11	01	0520100000		378 600,00

асоциального поведения населения Ивановского муниципального района»						
Проведение акций, направленных на пропаганду здорового образа жизни на территории Ивановского района	010	11	01	05201Д09И0		378 600,00
Предоставление субсидий бюджетным, автономным учреждениям и иным некоммерческим организациям	010	11	01	05201Д09И0	600	378 600,00
Подпрограмма «Модернизация учреждений физической культуры и спорта на территории Ивановского муниципального района»	010	11	01	0530000000		450 000,00
Основное мероприятие «Модернизация учреждений физической культуры и спорта на территории Ивановского муниципального района»	010	11	01	0530100000		450 000,00
Оснащение материально-технической базы и развитие инфраструктуры учреждений физической культуры и спорта	010	11	01	05301Д01И0		450 000,00
Предоставление субсидий бюджетным, автономным учреждениям и иным некоммерческим организациям	010	11	01	05301Д01И0	600	450 000,00
Муниципальная программа «Молодежь Ивановского муниципального района»	010	11	01	0600000000		1 573 500,00
Подпрограмма «Организация и проведение мероприятий, направленных на развитие художественного творчества и массового спорта и поддержку талантливой молодежи для населения Ивановского муниципального района»	010	11	01	0620000000		1 573 500,00
Основное мероприятие «Организация и проведение мероприятий, направленных на развитие художественного творчества и массового спорта и поддержку талантливой молодежи для населения Ивановского муниципального района»	010	11	01	0620100000		1 573 500,00
Проведение и организация участия населения Балахонковского сельского поселения в спортивно-массовых мероприятиях	010	11	01	06201Д1010		91 000,00
Предоставление субсидий бюджетным, автономным учреждениям и иным некоммерческим организациям	010	11	01	06201Д1010	600	91 000,00
Проведение и организация участия населения Беляницкого сельского поселения в спортивно-массовых мероприятиях	010	11	01	06201Д1020		117 000,00
Предоставление субсидий бюджетным, автономным учреждениям и иным некоммерческим организациям	010	11	01	06201Д1020	600	117 000,00
Проведение и организация участия населения Богородского сельского поселения в спортивно-массовых мероприятиях	010	11	01	06201Д1040		103 000,00
Предоставление субсидий бюджетным, автономным учреждениям и иным некоммерческим организациям	010	11	01	06201Д1040	600	103 000,00
Проведение и организация участия населения Коляновского сельского поселения в спортивно-массовых мероприятиях	010	11	01	06201Д1050		139 000,00
Предоставление субсидий бюджетным, автономным учреждениям и иным некоммерческим организациям	010	11	01	06201Д1050	600	139 000,00
Проведение и организация участия населения Куликовского сельского поселения в спортивно-массовых мероприятиях	010	11	01	06201Д1060		68 800,00
Предоставление субсидий бюджетным, автономным учреждениям и иным некоммерческим организациям	010	11	01	06201Д1060	600	68 800,00

Проведение и организация участия населения Новоталицкого сельского поселения в спортивно-массовых мероприятиях	010	11	01	06201Д1070		70 200,00
Предоставление субсидий бюджетным, автономным учреждениям и иным некоммерческим организациям	010	11	01	06201Д1070	600	70 200,00
Проведение и организация участия населения Озерновского сельского поселения в спортивно-массовых мероприятиях	010	11	01	06201Д1080		30 000,00
Предоставление субсидий бюджетным, автономным учреждениям и иным некоммерческим организациям	010	11	01	06201Д1080	600	30 000,00
Проведение и организация участия населения Подвязновского сельского поселения в спортивно-массовых мероприятиях	010	11	01	06201Д1090		30 000,00
Предоставление субсидий бюджетным, автономным учреждениям и иным некоммерческим организациям	010	11	01	06201Д1090	600	30 000,00
Организация и проведение спортивных мероприятий на территории Ивановского муниципального района	010	11	01	06201Д10И0		910 100,00
Предоставление субсидий бюджетным, автономным учреждениям и иным некоммерческим организациям	010	11	01	06201Д10И0	600	910 100,00
Проведение и организация участия населения Чернореченского сельского поселения в спортивно-массовых мероприятиях	010	11	01	06201Д1110		14 400,00
Предоставление субсидий бюджетным, автономным учреждениям и иным некоммерческим организациям	010	11	01	06201Д1110	600	14 400,00
Муниципальная программа «Улучшение условий и охраны труда, проведение специальной оценки условий труда в Ивановском муниципальном районе»	010	11	01	1600000000		14 400,00
Подпрограмма «Улучшение условий и охраны труда, проведение специальной оценки условий труда в Ивановском муниципальном районе»	010	11	01	1610000000		14 400,00
Основное мероприятие «Улучшение условий и охраны труда, проведение специальной оценки условий труда»	010	11	01	1610100000		14 400,00
Организация и проведение специальной оценки условий труда	010	11	01	16101ДЭ1И0		14 400,00
Предоставление субсидий бюджетным, автономным учреждениям и иным некоммерческим организациям	010	11	01	16101ДЭ1И0	600	14 400,00
Отдел по управлению муниципальным имуществом администрации Ивановского муниципального района	**011**					**6 648 100,00**
ОБЩЕГОСУДАРСТВЕННЫЕ ВОПРОСЫ	011	01				2 942 000,00
Другие общегосударственные вопросы	011	01	13			2 942 000,00
Муниципальная программа «Охрана общественного порядка, предупреждение правонарушений и организация безопасности дорожного движения на территории Ивановского муниципального района»	011	01	13	1000000000		600 000,00
Подпрограмма «Охрана общественного порядка, предупреждение правонарушений и организация безопасности дорожного движения на территории Ивановского муниципального района»	011	01	13	1010000000		600 000,00

Основное мероприятие «Охрана общественного порядка, предупреждение правонарушений и организация безопасности дорожного движения на территории Ивановского муниципального района»	011	01	13	1010100000		600 000,00
Обеспечение безопасности дорожного движения на дорогах местного значения в границах муниципального района	011	01	13	10101ЛЯ010		600 000,00
Закупка товаров, работ и услуг для обеспечения государственных (муниципальных) нужд	011	01	13	10101ЛЯ010	200	600 000,00
Муниципальная программа «Управление муниципальным имуществом»	011	01	13	1100000000		846 200,00
Подпрограмма «Приобретение и продажа имущества, оформление права муниципальной собственности на объекты недвижимости»	011	01	13	1110000000		91 200,00
Основное мероприятие «Оформление права муниципальной собственности на объекты недвижимости»	011	01	13	1110100000		91 200,00
Изготовление технической документации	011	01	13	11101Я10И0		30 000,00
Закупка товаров, работ и услуг для обеспечения государственных (муниципальных) нужд	011	01	13	11101Я10И0	200	30 000,00
Оценка рыночной стоимости имущества	011	01	13	11101Я20И0		61 200,00
Закупка товаров, работ и услуг для обеспечения государственных (муниципальных) нужд	011	01	13	11101Я20И0	200	61 200,00
Подпрограмма «Содержание имущества, находящегося в казне Ивановского муниципального района»	011	01	13	1120000000		755 000,00
Основное мероприятие «Содержание имущества казны Ивановского муниципального района»	011	01	13	1120100000		755 000,00
Содержание и текущий ремонт имущества, находящегося в казне Ивановского муниципального района	011	01	13	11201Я50И0		755 000,00
Закупка товаров, работ и услуг для обеспечения государственных (муниципальных) нужд	011	01	13	11201Я50И0	200	755 000,00
Непрограммные мероприятия	011	01	13	9900000000		1 495 800,00
Функционирование органов местного самоуправления	011	01	13	99И0000000		1 495 800,00
Местная администрация	011	01	13	99И000И030		1 495 800,00
Расходы на выплаты персоналу в целях обеспечения выполнения функций государственными (муниципальными) органами, казенными учреждениями, органами управления государственными внебюджетными фондами	011	01	13	99И000И030	100	1 460 300,00
Закупка товаров, работ и услуг для обеспечения государственных (муниципальных) нужд	011	01	13	99И000И030	200	35 500,00
ЖИЛИЩНО-КОММУНАЛЬНОЕ ХОЗЯЙСТВО	011	05				3 706 100,00
Коммунальное хозяйство	011	05	02			3 706 100,00
Муниципальная программа «Управление муниципальным имуществом»	011	05	02	1100000000		3 706 100,00
Подпрограмма «Содержание имущества, находящегося в казне Ивановского муниципального района»	011	05	02	1120000000		3 706 100,00
Основное мероприятие «Содержание имущества казны Ивановского муниципального района»	011	05	02	1120100000		3 706 100,00
Содержание и текущий ремонт имущества, находящегося в казне Ивановского муниципального района	011	05	02	11201Я50И0		3 706 100,00
Закупка товаров, работ и услуг для обеспечения государственных (муниципальных) нужд	011	05	02	11201Я50И0	200	3 706 100,00
ВСЕГО						679 535 341,73

Приложение 7
к решению Совета Ивановского муниципального района
от «_08_» декабря 2017 № 323

Ведомственная структура расходов бюджета Ивановского муниципального района на плановый период 2019 и 2020 годов

Наименование	Код главного распоря-дителя	Раз-дел	Под-раздел	Целевая статья	Вид расхо-дов	Сумма, руб.	
						2019 год	2020 год
Совет Ивановского муниципального района	**001**					**2 829 100,00**	**2 828 500,00**
ОБЩЕГОСУДАРСТВЕННЫЕ ВОПРОСЫ	001	01				2 829 100,00	2 828 500,00
Функционирование законодательных (представительных) органов государственной власти и представительных органов муниципальных образований	001	01	03			1 677 700,00	1 677 700,00
Непрограммные мероприятия	001	01	03	9900000000		1 677 700,00	1 677 700,00
Функционирование органов местного самоуправления	001	01	03	99И0000000		1 677 700,00	1 677 700,00
Аппарат представительного органа муниципального образования	001	01	03	99И000И020		1 096 900,00	1 096 900,00
Расходы на выплаты персоналу в целях обеспечения выполнения функций государственными (муниципальными) органами, казенными учреждениями, органами управления государственными внебюджетными фондами	001	01	03	99И000И020	100	909 300,00	909 300,00
Закупка товаров, работ и услуг для обеспечения государственных (муниципальных) нужд	001	01	03	99И000И020	200	187 600,00	187 600,00
Депутаты представительного органа муниципального образования	001	01	03	99И000И120		580 800,00	580 800,00
Расходы на выплаты персоналу в целях обеспечения выполнения функций государственными (муниципальными) органами, казенными учреждениями, органами управления государственными внебюджетными фондами	001	01	03	99И000И120	100	580 800,00	580 800,00
Обеспечение деятельности финансовых, налоговых и таможенных органов и органов финансового (финансово-бюджетного) надзора	001	01	06			1 070 200,00	1 069 600,00
Непрограммные мероприятия	001	01	06	9900000000		1 070 200,00	1 069 600,00
Функционирование органов местного самоуправления	001	01	06	99И0000000		1 070 200,00	1 069 600,00
Контрольно-счетная палата	001	01	06	99И000И050		1 070 200,00	1 069 600,00
Расходы на выплаты персоналу в целях обеспечения выполнения функций государственными (муниципальными) органами, казенными учреждениями, органами управления государственными внебюджетными фондами	001	01	06	99И000И050	100	1 070 200,00	1 069 600,00
Другие общегосударственные вопросы	001	01	13			81 200,00	81 200,00
Непрограммные мероприятия	001	01	13	9900000000		81 200,00	81 200,00

Иные непрограммные направления деятельности органов местного самоуправления	001	01	13	99Ж0000000		81 200,00	81 200,00
Уплата членских взносов в Ассоциацию муниципальных образований Ивановской области	001	01	13	99Ж007И210		81 200,00	81 200,00
Иные бюджетные ассигнования	001	01	13	99Ж007И210	800	81 200,00	81 200,00
Администрация Ивановского муниципального района	**002**					**158 267 300,55**	**153 336 850,00**
ОБЩЕГОСУДАРСТВЕННЫЕ ВОПРОСЫ	002	01				94 864 950,00	94 860 150,00
Функционирование высшего должностного лица субъекта Российской Федерации и муниципального образования	002	01	02			1 374 500,00	1 374 500,00
Непрограммные мероприятия	002	01	02	9900000000		1 374 500,00	1 374 500,00
Функционирование органов местного самоуправления	002	01	02	99И0000000		1 374 500,00	1 374 500,00
Глава муниципального образования	002	01	02	99И000И010		1 374 500,00	1 374 500,00
Расходы на выплаты персоналу в целях обеспечения выполнения функций государственными (муниципальными) органами, казенными учреждениями, органами управления государственными внебюджетными фондами	002	01	02	99И000И010	100	1 374 500,00	1 374 500,00
Функционирование Правительства Российской Федерации, высших исполнительных органов государственной власти субъектов Российской Федерации, местных администраций	002	01	04			53 847 950,00	53 844 350,00
Муниципальная программа «Молодежь Ивановского муниципального района»	002	01	04	0600000000		831 817,00	831 817,00
Подпрограмма «Профилактика безнадзорности и правонарушений среди молодежи Ивановского муниципального района»	002	01	04	0630000000		831 817,00	831 817,00
Основное мероприятие «Профилактика безнадзорности и правонарушений среди молодежи Ивановского муниципального района»	002	01	04	0630100000		831 817,00	831 817,00
Организация деятельности комиссий по делам несовершеннолетних и защите их прав	002	01	04	0630180360		831 817,00	831 817,00
Расходы на выплаты персоналу в целях обеспечения выполнения функций государственными (муниципальными) органами, казенными учреждениями, органами управления государственными внебюджетными фондами	002	01	04	0630180360	100	831 817,00	831 817,00
Непрограммные мероприятия	002	01	04	9900000000		53 016 133,00	53 012 533,00
Реализация переданных полномочий субъекта Российской Федерации	002	01	04	9990000000		19 033,00	19 033,00
Осуществление отдельных государственных полномочий в сфере административных правонарушений	002	01	04	9990080350		19 033,00	19 033,00
Закупка товаров, работ и услуг для обеспечения государственных (муниципальных) нужд	002	01	04	9990080350	200	19 033,00	19 033,00
Функционирование органов местного самоуправления	002	01	04	99И0000000		52 997 100,00	52 993 500,00

Местная администрация	002	01	04	99И000И030		46 627 000,00	46 623 400,00
Расходы на выплаты персоналу в целях обеспечения выполнения функций государственными (муниципальными) органами, казенными учреждениями, органами управления государственными внебюджетными фондами	002	01	04	99И000И030	100	45 042 800,00	45 039 200,00
Закупка товаров, работ и услуг для обеспечения государственных (муниципальных) нужд	002	01	04	99И000И030	200	1 059 600,00	1 059 600,00
Иные бюджетные ассигнования	002	01	04	99И000И030	800	524 600,00	524 600,00
Организация исполнения части передаваемых органам местного самоуправления района полномочий по решению вопросов местного значения сельских поселений в соответствии с заключенными соглашениями	002	01	04	99И00ИП030		6 370 100,00	6 370 100,00
Расходы на выплаты персоналу в целях обеспечения выполнения функций государственными (муниципальными) органами, казенными учреждениями, органами управления государственными внебюджетными фондами	002	01	04	99И00ИП030	100	5 886 700,00	5 886 000,00
Закупка товаров, работ и услуг для обеспечения государственных (муниципальных) нужд	002	01	04	99И00ИП030	200	483 400,00	484 100,00
Другие общегосударственные вопросы	002	01	13			39 642 500,00	39 641 300,00
Муниципальная программа «Социальная поддержка граждан на территории Ивановского муниципального района»	002	01	13	0200000000		910 200,00	910 200,00
Подпрограмма «Выплата муниципальных пенсий и ежемесячных денежных выплат Почетным гражданам»	002	01	13	0210000000		910 200,00	910 200,00
Основное мероприятие «Оказание мер социальной поддержки гражданам, замещавшим должности муниципальной службы, выборные муниципальные должности на профессиональной постоянной основе в Ивановском муниципальном районе и Почетным гражданам Ивановского района»	002	01	13	0210100000		910 200,00	910 200,00
Выплата ежемесячной денежной выплаты Почетным гражданам Ивановского района	002	01	13	02101Ф30И0		910 200,00	910 200,00
Закупка товаров, работ и услуг для обеспечения государственных (муниципальных) нужд	002	01	13	02101Ф30И0	200	10 200,00	10 200,00
Социальное обеспечение и иные выплаты населению	002	01	13	02101Ф30И0	300	900 000,00	900 000,00
Муниципальная программа «Экономическое развитие Ивановского муниципального района»	002	01	13	0700000000		167 000,00	167 000,00
Подпрограмма «Формирование благоприятной инвестиционной среды»	002	01	13	0730000000		167 000,00	167 000,00
Основное мероприятие «Создание условий для привлечения инвестиций в экономику Ивановского муниципального района»	002	01	13	0730100000		167 000,00	167 000,00
Анализ и прогнозирование социально-экономического развития района	002	01	13	07301Ч50И0		167 000,00	167 000,00

Закупка товаров, работ и услуг для обеспечения государственных (муниципальных) нужд	002	01	13	07301Ч50И0	200	167 000,00	167 000,00
Муниципальная программа «О реализации мероприятий по повышению уровня информационной открытости органов местного самоуправления Ивановского муниципального района»	002	01	13	0800000000		4 291 900,00	4 291 900,00
Подпрограмма «О реализации мероприятий по повышению уровня информационной открытости органов местного самоуправления Ивановского муниципального района»	002	01	13	0810000000		1 997 200,00	1 997 200,00
Основное мероприятие «Реализация мероприятий по повышению уровня информационной открытости органов местного самоуправления Ивановского муниципального района»	002	01	13	0810100000		1 997 200,00	1 997 200,00
Формирование открытого и общедоступного информационного ресурса, содержащего информацию о деятельности органов местного самоуправления Балахонковского сельского поселения	002	01	13	08101Э1010		1 300,00	1 300,00
Закупка товаров, работ и услуг для обеспечения государственных (муниципальных) нужд	002	01	13	08101Э1010	200	1 300,00	1 300,00
Формирование открытого и общедоступного информационного ресурса, содержащего информацию о деятельности органов местного самоуправления Беляницкого сельского поселения	002	01	13	08101Э1020		2 000,00	2 000,00
Закупка товаров, работ и услуг для обеспечения государственных (муниципальных) нужд	002	01	13	08101Э1020	200	2 000,00	2 000,00
Формирование открытого и общедоступного информационного ресурса, содержащего информацию о деятельности органов местного самоуправления Богданихского сельского поселения	002	01	13	08101Э1030		3 000,00	3 000,00
Закупка товаров, работ и услуг для обеспечения государственных (муниципальных) нужд	002	01	13	08101Э1030	200	3 000,00	3 000,00
Формирование открытого и общедоступного информационного ресурса, содержащего информацию о деятельности органов местного самоуправления Богородского сельского поселения	002	01	13	08101Э1040		3 600,00	3 600,00
Закупка товаров, работ и услуг для обеспечения государственных (муниципальных) нужд	002	01	13	08101Э1040	200	3 600,00	3 600,00
Формирование открытого и общедоступного информационного ресурса, содержащего информацию о деятельности органов местного самоуправления Коляновского сельского поселения	002	01	13	08101Э1050		4 000,00	4 000,00
Закупка товаров, работ и услуг для обеспечения государственных (муниципальных) нужд	002	01	13	08101Э1050	200	4 000,00	4 000,00
Формирование открытого и общедоступного информационного ресурса, содержащего информацию о деятельности органов местного самоуправления Куликовского сельского поселения	002	01	13	08101Э1060		1 400,00	1 400,00
Закупка товаров, работ и услуг для обеспечения государственных (муниципальных) нужд	002	01	13	08101Э1060	200	1 400,00	1 400,00

Формирование открытого и общедоступного информационного ресурса, содержащего информацию о деятельности органов местного самоуправления Новоталицкого сельского поселения	002	01	13	08101Э1070		8 800,00	8 800,00
Закупка товаров, работ и услуг для обеспечения государственных (муниципальных) нужд	002	01	13	08101Э1070	200	8 800,00	8 800,00
Формирование открытого и общедоступного информационного ресурса, содержащего информацию о деятельности органов местного самоуправления Озерновского сельского поселения	002	01	13	08101Э1080		1 100,00	1 100,00
Закупка товаров, работ и услуг для обеспечения государственных (муниципальных) нужд	002	01	13	08101Э1080	200	1 100,00	1 100,00
Формирование открытого и общедоступного информационного ресурса, содержащего информацию о деятельности органов местного самоуправления Подвязновского сельского поселения	002	01	13	08101Э1090		2 600,00	2 600,00
Закупка товаров, работ и услуг для обеспечения государственных (муниципальных) нужд	002	01	13	08101Э1090	200	2 600,00	2 600,00
Сопровождение веб-сайта Ивановского муниципального района	002	01	13	08101Э10И0		25 000,00	25 000,00
Закупка товаров, работ и услуг для обеспечения государственных (муниципальных) нужд	002	01	13	08101Э10И0	200	25 000,00	25 000,00
Формирование открытого и общедоступного информационного ресурса, содержащего информацию о деятельности органов местного самоуправления Тимошихского сельского поселения	002	01	13	08101Э1100		1 000,00	1 000,00
Закупка товаров, работ и услуг для обеспечения государственных (муниципальных) нужд	002	01	13	08101Э1100	200	1 000,00	1 000,00
Формирование открытого и общедоступного информационного ресурса, содержащего информацию о деятельности органов местного самоуправления Чернореченского сельского поселения	002	01	13	08101Э1110		1 400,00	1 400,00
Закупка товаров, работ и услуг для обеспечения государственных (муниципальных) нужд	002	01	13	08101Э1110	200	1 400,00	1 400,00
Осуществление подписки на периодические печатные издания для органов местного самоуправления Балахонковского сельского поселения	002	01	13	08101Э2010		3 700,00	3 700,00
Закупка товаров, работ и услуг для обеспечения государственных (муниципальных) нужд	002	01	13	08101Э2010	200	3 700,00	3 700,00
Осуществление подписки на периодические печатные издания для органов местного самоуправления Беляницкого сельского поселения	002	01	13	08101Э2020		3 700,00	3 700,00
Закупка товаров, работ и услуг для обеспечения государственных (муниципальных) нужд	002	01	13	08101Э2020	200	3 700,00	3 700,00
Осуществление подписки на периодические печатные издания для органов местного самоуправления Богданихского сельского	002	01	13	08101Э2030		3 700,00	3 700,00

поселения							
Закупка товаров, работ и услуг для обеспечения государственных (муниципальных) нужд	002	01	13	08101Э2030	200	3 700,00	3 700,00
Осуществление подписки на периодические печатные издания для органов местного самоуправления Богородского сельского поселения	002	01	13	08101Э2040		3 700,00	3 700,00
Закупка товаров, работ и услуг для обеспечения государственных (муниципальных) нужд	002	01	13	08101Э2040	200	3 700,00	3 700,00
Осуществление подписки на периодические печатные издания для органов местного самоуправления Коляновского сельского поселения	002	01	13	08101Э2050		3 700,00	3 700,00
Закупка товаров, работ и услуг для обеспечения государственных (муниципальных) нужд	002	01	13	08101Э2050	200	3 700,00	3 700,00
Осуществление подписки на периодические печатные издания для органов местного самоуправления Куликовского сельского поселения	002	01	13	08101Э2060		3 700,00	3 700,00
Закупка товаров, работ и услуг для обеспечения государственных (муниципальных) нужд	002	01	13	08101Э2060	200	3 700,00	3 700,00
Осуществление подписки на периодические печатные издания для органов местного самоуправления Новоталицкого сельского поселения	002	01	13	08101Э2070		3 700,00	3 700,00
Закупка товаров, работ и услуг для обеспечения государственных (муниципальных) нужд	002	01	13	08101Э2070	200	3 700,00	3 700,00
Осуществление подписки на периодические печатные издания для органов местного самоуправления Озерновского сельского поселения	002	01	13	08101Э2080		3 700,00	3 700,00
Закупка товаров, работ и услуг для обеспечения государственных (муниципальных) нужд	002	01	13	08101Э2080	200	3 700,00	3 700,00
Осуществление подписки на периодические печатные издания для органов местного самоуправления Подвязновского сельского поселения	002	01	13	08101Э2090		3 700,00	3 700,00
Закупка товаров, работ и услуг для обеспечения государственных (муниципальных) нужд	002	01	13	08101Э2090	200	3 700,00	3 700,00
Осуществление подписки на периодические издания для органов местного самоуправления Ивановского муниципального района	002	01	13	08101Э20И0		69 300,00	69 300,00
Закупка товаров, работ и услуг для обеспечения государственных (муниципальных) нужд	002	01	13	08101Э20И0	200	69 300,00	69 300,00
Осуществление подписки на периодические печатные издания для органов местного самоуправления Тимошихского сельского поселения	002	01	13	08101Э2100		3 700,00	3 700,00
Закупка товаров, работ и услуг для обеспечения государственных	002	01	13	08101Э2100	200	3 700,00	3 700,00

(муниципальных) нужд							
Осуществление подписки на периодические печатные издания для органов местного самоуправления Чернореченского сельского поселения	002	01	13	08101Э2110		3 700,00	3 700,00
Закупка товаров, работ и услуг для обеспечения государственных (муниципальных) нужд	002	01	13	08101Э2110	200	3 700,00	3 700,00
Публикация нормативных актов Балахонковского сельского поселения в информационном бюллетене «Сборник нормативных актов Ивановского муниципального района»	002	01	13	08101Э3010		30 000,00	30 000,00
Закупка товаров, работ и услуг для обеспечения государственных (муниципальных) нужд	002	01	13	08101Э3010	200	30 000,00	30 000,00
Публикация нормативных актов Беляницкого сельского поселения в информационном бюллетене «Сборник нормативных актов Ивановского муниципального района»	002	01	13	08101Э3020		30 000,00	30 000,00
Закупка товаров, работ и услуг для обеспечения государственных (муниципальных) нужд	002	01	13	08101Э3020	200	30 000,00	30 000,00
Публикация нормативных актов Богданихского сельского поселения в информационном бюллетене «Сборник нормативных актов Ивановского муниципального района»	002	01	13	08101Э3030		30 000,00	30 000,00
Закупка товаров, работ и услуг для обеспечения государственных (муниципальных) нужд	002	01	13	08101Э3030	200	30 000,00	30 000,00
Публикация нормативных актов Богородского сельского поселения в информационном бюллетене «Сборник нормативных актов Ивановского муниципального района»	002	01	13	08101Э3040		30 000,00	30 000,00
Закупка товаров, работ и услуг для обеспечения государственных (муниципальных) нужд	002	01	13	08101Э3040	200	30 000,00	30 000,00
Публикация нормативных актов Коляновского сельского поселения в информационном бюллетене «Сборник нормативных актов Ивановского муниципального района»	002	01	13	08101Э3050		30 000,00	30 000,00
Закупка товаров, работ и услуг для обеспечения государственных (муниципальных) нужд	002	01	13	08101Э3050	200	30 000,00	30 000,00
Публикация нормативных актов Куликовского сельского поселения в информационном бюллетене «Сборник нормативных актов Ивановского муниципального района»	002	01	13	08101Э3060		30 000,00	30 000,00
Закупка товаров, работ и услуг для обеспечения государственных (муниципальных) нужд	002	01	13	08101Э3060	200	30 000,00	30 000,00
Публикация нормативных актов Новоталицкого сельского поселения в информационном бюллетене «Сборник нормативных актов Ивановского муниципального района»	002	01	13	08101Э3070		30 000,00	30 000,00
Закупка товаров, работ и услуг для обеспечения государственных (муниципальных) нужд	002	01	13	08101Э3070	200	30 000,00	30 000,00

Публикация нормативных актов Озерновского сельского поселения в информационном бюллетене «Сборник нормативных актов Ивановского муниципального района»	002	01	13	08101Э3080		30 000,00	30 000,00
Закупка товаров, работ и услуг для обеспечения государственных (муниципальных) нужд	002	01	13	08101Э3080	200	30 000,00	30 000,00
Публикация нормативных актов Подвязновского сельского поселения в информационном бюллетене «Сборник нормативных актов Ивановского муниципального района»	002	01	13	08101Э3090		30 000,00	30 000,00
Закупка товаров, работ и услуг для обеспечения государственных (муниципальных) нужд	002	01	13	08101Э3090	200	30 000,00	30 000,00
Информирование населения о деятельности органов местного самоуправления Ивановского муниципального района	002	01	13	08101Э30И0		1 400 000,00	1 400 000,00
Закупка товаров, работ и услуг для обеспечения государственных (муниципальных) нужд	002	01	13	08101Э30И0	200	1 400 000,00	1 400 000,00
Публикация нормативных актов Тимошихского сельского поселения в информационном бюллетене «Сборник нормативных актов Ивановского муниципального района»	002	01	13	08101Э3100		30 000,00	30 000,00
Закупка товаров, работ и услуг для обеспечения государственных (муниципальных) нужд	002	01	13	08101Э3100	200	30 000,00	30 000,00
Публикация нормативных актов Чернореченского сельского поселения в информационном бюллетене «Сборник нормативных актов Ивановского муниципального района»	002	01	13	08101Э3110		30 000,00	30 000,00
Закупка товаров, работ и услуг для обеспечения государственных (муниципальных) нужд	002	01	13	08101Э3110	200	30 000,00	30 000,00
Экспозиционно-выставочная деятельность администрации Ивановского муниципального района	002	01	13	08101Э50И0		102 000,00	102 000,00
Закупка товаров, работ и услуг для обеспечения государственных (муниципальных) нужд	002	01	13	08101Э50И0	200	102 000,00	102 000,00
Подпрограмма «Техническое обеспечение и сопровождение информационных систем»	002	01	13	0820000000		2 229 700,00	2 229 700,00
Основное мероприятие «Обслуживание, приобретение программного обеспечения и техническое сопровождение информационных систем»	002	01	13	0820100000		2 229 700,00	2 229 700,00
Приобретение компьютерного оборудования	002	01	13	08201Э01И0		466 000,00	466 000,00
Закупка товаров, работ и услуг для обеспечения государственных (муниципальных) нужд	002	01	13	08201Э01И0	200	466 000,00	466 000,00
Приобретение комплектующих к персональным компьютерам	002	01	13	08201Э02И0		282 300,00	282 300,00
Закупка товаров, работ и услуг для обеспечения государственных (муниципальных) нужд	002	01	13	08201Э02И0	200	282 300,00	282 300,00
Приобретение программного обеспечения	002	01	13	08201Э03И0		150 500,00	150 500,00

Закупка товаров, работ и услуг для обеспечения государственных (муниципальных) нужд	002	01	13	08201Э03И0	200	150 500,00	150 500,00
Услуги по обслуживанию программного обеспечения	002	01	13	08201Э04И0		472 100,00	472 100,00
Закупка товаров, работ и услуг для обеспечения государственных (муниципальных) нужд	002	01	13	08201Э04И0	200	472 100,00	472 100,00
Услуги связи (Интернет)	002	01	13	08201Э05И0		110 400,00	110 400,00
Закупка товаров, работ и услуг для обеспечения государственных (муниципальных) нужд	002	01	13	08201Э05И0	200	110 400,00	110 400,00
Ремонт персональных компьютеров и копировально-множительной техники	002	01	13	08201Э06И0		370 000,00	370 000,00
Закупка товаров, работ и услуг для обеспечения государственных (муниципальных) нужд	002	01	13	08201Э06И0	200	370 000,00	370 000,00
Обеспечение информационной безопасности	002	01	13	08201Э07И0		378 400,00	378 400,00
Закупка товаров, работ и услуг для обеспечения государственных (муниципальных) нужд	002	01	13	08201Э07И0	200	378 400,00	378 400,00
Подпрограмма «Поддержка и развитие институтов гражданского общества Ивановского муниципального района»	002	01	13	0830000000		65 000,00	65 000,00
Основное мероприятие «Реализация мероприятий по поддержке и развитию институтов гражданского общества Ивановского муниципального района»	002	01	13	0830100000		65 000,00	65 000,00
Оптимизация механизма взаимодействия администрации Ивановского муниципального района с редакциями СМИ	002	01	13	08301Э70И0		65 000,00	65 000,00
Закупка товаров, работ и услуг для обеспечения государственных (муниципальных) нужд	002	01	13	08301Э70И0	200	65 000,00	65 000,00
Муниципальная программа «Управление муниципальным имуществом»	002	01	13	1100000000		3 891 500,00	3 891 500,00
Подпрограмма «Содержание имущества, находящегося в казне Ивановского муниципального района»	002	01	13	1120000000		194 700,00	194 700,00
Основное мероприятие «Содержание имущества казны Ивановского муниципального района»	002	01	13	1120100000		194 700,00	194 700,00
Содержание и текущий ремонт имущества, находящегося в казне Ивановского муниципального района	002	01	13	11201Я50И0		194 700,00	194 700,00
Закупка товаров, работ и услуг для обеспечения государственных (муниципальных) нужд	002	01	13	11201Я50И0	200	194 700,00	194 700,00
Подпрограмма «Обеспечение имущественной основы деятельности администрации Ивановского муниципального района»	002	01	13	1150000000		3 696 800,00	3 696 800,00
Основное мероприятие «Текущий и капитальный ремонт муниципального имущества»	002	01	13	1150100000		3 696 800,00	3 696 800,00
Содержание и текущий ремонт муниципального имущества	002	01	13	11501Я01И0		3 696 800,00	3 696 800,00
Закупка товаров, работ и услуг для обеспечения государственных	002	01	13	11501Я01И0	200	3 696 800,00	3 696 800,00

(муниципальных) нужд							
Муниципальная программа «Развитие архивного дела Ивановского муниципального района»	002	01	13	1400000000		1 828 100,00	1 828 100,00
Подпрограмма «Развитие архивного дела Ивановского муниципального района»	002	01	13	1410000000		1 828 100,00	1 828 100,00
Основное мероприятие «Мероприятия по созданию условий хранения, комплектования, учета и использования документов архивного фонда района»	002	01	13	1410100000		1 828 100,00	1 828 100,00
Мероприятия по созданию условий хранения, комплектования, учета и использования документов архивного фонда района	002	01	13	14101ЮБ2И0		1 828 100,00	1 828 100,00
Расходы на выплаты персоналу в целях обеспечения выполнения функций государственными (муниципальными) органами, казенными учреждениями, органами управления государственными внебюджетными фондами	002	01	13	14101ЮБ2И0	100	1 434 200,00	1 434 200,00
Закупка товаров, работ и услуг для обеспечения государственных (муниципальных) нужд	002	01	13	14101ЮБ2И0	200	393 900,00	393 900,00
Непрограммные мероприятия	002	01	13	9900000000		28 553 800,00	28 552 600,00
Иные непрограммные направления деятельности органов местного самоуправления	002	01	13	99Ж0000000		28 553 800,00	28 552 600,00
Обеспечение деятельности муниципального учреждения «ЦОФУ Ивановского муниципального района»	002	01	13	99Ж002И030		28 226 100,00	28 224 900,00
Расходы на выплаты персоналу в целях обеспечения выполнения функций государственными (муниципальными) органами, казенными учреждениями, органами управления государственными внебюджетными фондами	002	01	13	99Ж002И030	100	22 180 400,00	22 179 200,00
Закупка товаров, работ и услуг для обеспечения государственных (муниципальных) нужд	002	01	13	99Ж002И030	200	6 025 700,00	6 025 700,00
Иные бюджетные ассигнования	002	01	13	99Ж002И030	800	20 000,00	20 000,00
Исполнение судебных актов	002	01	13	99Ж002И880		32 100,00	32 100,00
Иные бюджетные ассигнования	002	01	13	99Ж002И880	800	32 100,00	32 100,00
Стимулирование (поощрение) граждан за особый вклад в развитие Ивановского муниципального района	002	01	13	99Ж002И990		295 600,00	295 600,00
Закупка товаров, работ и услуг для обеспечения государственных (муниципальных) нужд	002	01	13	99Ж002И990	200	210 000,00	210 000,00
Социальное обеспечение и иные выплаты населению	002	01	13	99Ж002И990	300	85 600,00	85 600,00
НАЦИОНАЛЬНАЯ ЭКОНОМИКА	002	04				56 262 500,00	56 262 500,00
Сельское хозяйство и рыболовство	002	04	05			560 000,00	560 000,00
Муниципальная программа «Развитие сельского хозяйства и регулирование рынков сельскохозяйственной продукции, сырья и продовольствия в Ивановском муниципальном районе»	002	04	05	0900000000		500 000,00	500 000,00

Подпрограмма «Поддержка малого предпринимательства в сфере сельскохозяйственного производства»	002	04	05	0920000000		500 000,00	500 000,00
Основное мероприятие «Оказание поддержки субъектам малого предпринимательства (крестьянских (фермерских) хозяйств и микропредприятий) в сельскохозяйственной отрасли»	002	04	05	0920100000		500 000,00	500 000,00
Субсидии субъектам малого предпринимательства на возмещение части затрат на реализованное молоко собственного производства	002	04	05	09201Ж02И0		150 000,00	150 000,00
Иные бюджетные ассигнования	002	04	05	09201Ж02И0	800	150 000,00	150 000,00
Субсидии субъектам малого предпринимательства на оказание несвязанной поддержки в области растениеводства на возмещение части затрат на проведение комплекса агротехнологических работ, повышения уровня экологической безопасности сельскохозяйственного производства, повышение плодородия и качества почв	002	04	05	09201Ж03И0		250 000,00	250 000,00
Иные бюджетные ассигнования	002	04	05	09201Ж03И0	800	250 000,00	250 000,00
Субсидии субъектам малого предпринимательства на производство товарной продукции растениеводства в закрытом грунте	002	04	05	09201Ж04И0		50 000,00	50 000,00
Иные бюджетные ассигнования	002	04	05	09201Ж04И0	800	50 000,00	50 000,00
Субсидии субъектам малого предпринимательства в целях сохранения и увеличения поголовья крупного рогатого скота, предназначенного для воспроизводства стада	002	04	05	09201Ж05И0		50 000,00	50 000,00
Иные бюджетные ассигнования	002	04	05	09201Ж05И0	800	50 000,00	50 000,00
Непрограммные мероприятия	002	04	05	9900000000		60 000,00	60 000,00
Реализация переданных полномочий субъекта Российской Федерации	002	04	05	9990000000		60 000,00	60 000,00
Организация проведения на территории Ивановской области мероприятий по предупреждению и ликвидации болезней животных, их лечению, защите населения от болезней, общих для человека и животных, в части организации проведения мероприятий по отлову и содержанию безнадзорных животных	002	04	05	9990080370		60 000,00	60 000,00
Закупка товаров, работ и услуг для обеспечения государственных (муниципальных) нужд	002	04	05	9990080370	200	60 000,00	60 000,00
Дорожное хозяйство (дорожные фонды)	002	04	09			55 702 500,00	55 702 500,00
Муниципальная программа «Развитие автомобильных дорог общего пользования муниципального значения Ивановского муниципального района»	002	04	09	1300000000		55 702 500,00	55 702 500,00
Подпрограмма «Развитие автомобильных дорог общего пользования муниципального значения Ивановского муниципального района»	002	04	09	1310000000		55 702 500,00	55 702 500,00
Основное мероприятие «Строительство (реконструкция),	002	04	09	1310100000		55 702 500,00	55 702 500,00

капитальный ремонт, ремонт и содержание автомобильных дорог общего пользования местного значения, в том числе формирование муниципальных дорожных фондов»							
Строительство (реконструкция), ремонт и содержание автомобильных дорог местного значения	002	04	09	13101Л20И0		55 702 500,00	55 702 500,00
Закупка товаров, работ и услуг для обеспечения государственных (муниципальных) нужд	002	04	09	13101Л20И0	200	55 702 500,00	55 702 500,00
ЖИЛИЩНО-КОММУНАЛЬНОЕ ХОЗЯЙСТВО	002	05				5 025 650,55	100 000,00
Коммунальное хозяйство	002	05	02			5 025 650,55	100 000,00
Муниципальная программа «Улучшение состояния коммунальной инфраструктуры, качества предоставления жилищно-коммунальных услуг, обеспечение комфортным жильем и объектами социальной инфраструктуры населения Ивановского муниципального района»	002	05	02	0300000000		4 925 650,55	0,00
Подпрограмма «Развитие газификации»	002	05	02	0320000000		4 925 650,55	0,00
Основное мероприятие «Обеспечение газоснабжением населенных пунктов Ивановского муниципального района»	002	05	02	0320100000		4 925 650,55	0,00
Разработка (корректировка) проектной документации и газификация населенных пунктов, объектов социальной инфраструктуры Ивановской области	002	05	02	0320182990		4 679 350,55	0,00
Капитальные вложения в объекты государственной (муниципальной) собственности	002	05	02	0320182990	400	4 679 350,55	0,00
Разработка (корректировка) проектной документации и газификация населенных пунктов, объектов социальной инфраструктуры Ивановской области в рамках заключенных соглашений	002	05	02	03201S2990		246 300,00	0,00
Капитальные вложения в объекты государственной (муниципальной) собственности	002	05	02	03201S2990	400	246 300,00	0,00
Муниципальная программа «Экономическое развитие Ивановского муниципального района»	002	05	02	0700000000		100 000,00	100 000,00
Подпрограмма «Поддержка и развитие малого и среднего предпринимательства в Ивановском муниципальном районе»	002	05	02	0710000000		100 000,00	100 000,00
Основное мероприятие «Оказание поддержки субъектам малого и среднего предпринимательства»	002	05	02	0710100000		100 000,00	100 000,00
Субсидии добровольным объединениям граждан на основе членства для совместного удовлетворения потребностей (потребительским кооперативам) на возмещение части затрат на инженерное обеспечения указанных организаций (модернизация, реконструкция, капитальный ремонт, ремонт имущества)	002	05	02	07101Ч01И0		100 000,00	100 000,00
Предоставление субсидий бюджетным, автономным учреждениям и иным некоммерческим организациям	002	05	02	07101Ч01И0	600	100 000,00	100 000,00
СОЦИАЛЬНАЯ ПОЛИТИКА	002	10				2 114 200,00	2 114 200,00

Пенсионное обеспечение	002	10	01			2 114 200,00	2 114 200,00
Муниципальная программа «Социальная поддержка граждан на территории Ивановского муниципального района»	002	10	01	0200000000		2 114 200,00	2 114 200,00
Подпрограмма «Выплата муниципальных пенсий и ежемесячных денежных выплат Почетным гражданам»	002	10	01	0210000000		2 114 200,00	2 114 200,00
Основное мероприятие «Оказание мер социальной поддержки гражданам, замещавшим должности муниципальной службы, выборные муниципальные должности на профессиональной постоянной основе в Ивановском муниципальном районе и Почетным гражданам Ивановского района»	002	10	01	0210100000		2 114 200,00	2 114 200,00
Выплата муниципальной пенсии за выслугу лет	002	10	01	02101Ф10И0		2 114 200,00	2 114 200,00
Закупка товаров, работ и услуг для обеспечения государственных (муниципальных) нужд	002	10	01	02101Ф10И0	200	26 200,00	26 200,00
Социальное обеспечение и иные выплаты населению	002	10	01	02101Ф10И0	300	2 088 000,00	2 088 000,00
Управление образования администрации Ивановского муниципального района	**005**					**343 803 745,77**	**343 803 745,77**
ОБРАЗОВАНИЕ	005	07				340 416 648,00	340 416 648,00
Дошкольное образование	005	07	01			36 477 234,00	36 509 634,00
Муниципальная программа «Развитие образования Ивановского муниципального района»	005	07	01	0100000000		36 477 234,00	36 509 634,00
Подпрограмма «Модернизация образовательных организаций Ивановского муниципального района»	005	07	01	0120000000		605 000,00	605 000,00
Основное мероприятие «Модернизация образовательных организаций Ивановского муниципального района»	005	07	01	0120100000		605 000,00	605 000,00
Оснащение материально-технической базы образовательных организаций	005	07	01	01201Ц21И0		105 000,00	105 000,00
Предоставление субсидий бюджетным, автономным учреждениям и иным некоммерческим организациям	005	07	01	01201Ц21И0	600	105 000,00	105 000,00
Развитие инфраструктуры образовательных организаций	005	07	01	01201Ц22И0		500 000,00	500 000,00
Предоставление субсидий бюджетным, автономным учреждениям и иным некоммерческим организациям	005	07	01	01201Ц22И0	600	500 000,00	500 000,00
Подпрограмма «Пожарная и антитеррористическая безопасность образовательных организаций Ивановского муниципального района»	005	07	01	0130000000		53 100,00	85 500,00
Основное мероприятие «Пожарная и антитеррористическая безопасность образовательных организаций Ивановского муниципального района»	005	07	01	0130100000		53 100,00	85 500,00
Мероприятия по созданию условий противопожарной безопасности учреждений образования	005	07	01	01301Ц31И0		53 100,00	85 500,00

Предоставление субсидий бюджетным, автономным учреждениям и иным некоммерческим организациям	005	07	01	01301Ц31И0	600	53 100,00	85 500,00
Подпрограмма «Предоставление общедоступного и бесплатного дошкольного образования в муниципальных образовательных организациях»	005	07	01	0150000000		35 819 134,00	35 819 134,00
Основное мероприятие «Предоставление муниципальной услуги «Реализация основных общеобразовательных программ дошкольного образования»	005	07	01	0150100000		29 203 398,00	29 203 398,00
Обеспечение государственных гарантий реализации прав на получение общедоступного и бесплатного дошкольного образования в муниципальных дошкольных образовательных организациях и возмещение затрат на финансовое обеспечение получения дошкольного образования в частных дошкольных образовательных организациях, включая расходы на оплату труда, приобретение учебников и учебных пособий, средств обучения, игр и игрушек (за исключением расходов на содержание зданий и оплату коммунальных услуг)	005	07	01	0150180170		19 058 298,00	19 058 298,00
Предоставление субсидий бюджетным, автономным учреждениям и иным некоммерческим организациям	005	07	01	0150180170	600	19 058 298,00	19 058 298,00
Создание условий для предоставления муниципальной услуги	005	07	01	01501Ц59И0		10 145 100,00	10 145 100,00
Предоставление субсидий бюджетным, автономным учреждениям и иным некоммерческим организациям	005	07	01	01501Ц59И0	600	10 145 100,00	10 145 100,00
Основное мероприятие «Предоставление муниципальной услуги «Присмотр и уход»	005	07	01	0150200000		6 615 736,00	6 615 736,00
Присмотр и уход за детьми-сиротами и детьми, оставшимися без попечения родителей, детьми-инвалидами в муниципальных дошкольных образовательных организациях и детьми, нуждающимися в длительном лечении, в муниципальных дошкольных образовательных организациях, осуществляющих оздоровление	005	07	01	0150280100		239 436,00	239 436,00
Предоставление субсидий бюджетным, автономным учреждениям и иным некоммерческим организациям	005	07	01	0150280100	600	239 436,00	239 436,00
Присмотр и уход за детьми в образовательных организациях, реализующих программу дошкольного образования	005	07	01	01502Ц55И0		6 376 300,00	6 376 300,00
Предоставление субсидий бюджетным, автономным учреждениям и иным некоммерческим организациям	005	07	01	01502Ц55И0	600	6 376 300,00	6 376 300,00
Общее образование	005	07	02			288 131 614,00	288 099 214,00
Муниципальная программа «Развитие образования Ивановского муниципального района»	005	07	02	0100000000		283 097 914,00	283 065 514,00
Подпрограмма «Модернизация образовательных организаций Ивановского муниципального района»	005	07	02	0120000000		2 395 000,00	2 395 000,00

Основное мероприятие «Модернизация образовательных организаций Ивановского муниципального района»	005	07	02	0120100000		2 395 000,00	2 395 000,00
Оснащение материально-технической базы образовательных организаций	005	07	02	01201Ц21И0		395 000,00	395 000,00
Предоставление субсидий бюджетным, автономным учреждениям и иным некоммерческим организациям	005	07	02	01201Ц21И0	600	395 000,00	395 000,00
Развитие инфраструктуры образовательных организаций	005	07	02	01201Ц22И0		2 000 000,00	2 000 000,00
Предоставление субсидий бюджетным, автономным учреждениям и иным некоммерческим организациям	005	07	02	01201Ц22И0	600	2 000 000,00	2 000 000,00
Подпрограмма «Пожарная и антитеррористическая безопасность образовательных организаций Ивановского муниципального района»	005	07	02	0130000000		446 900,00	414 500,00
Основное мероприятие «Пожарная и антитеррористическая безопасность образовательных организаций Ивановского муниципального района»	005	07	02	0130100000		446 900,00	414 500,00
Мероприятия по созданию условий противопожарной безопасности учреждений образования	005	07	02	01301Ц31И0		446 900,00	414 500,00
Предоставление субсидий бюджетным, автономным учреждениям и иным некоммерческим организациям	005	07	02	01301Ц31И0	600	446 900,00	414 500,00
Подпрограмма «Предоставление общедоступного и бесплатного дошкольного образования в муниципальных образовательных организациях»	005	07	02	0150000000		87 538 858,00	87 538 858,00
Основное мероприятие «Предоставление муниципальной услуги «Реализация основных общеобразовательных программ дошкольного образования»	005	07	02	0150100000		60 355 036,00	60 355 036,00
Обеспечение государственных гарантий реализации прав на получение общедоступного и бесплатного дошкольного, начального общего, основного общего, среднего общего образования в муниципальных общеобразовательных организациях, обеспечение дополнительного образования в муниципальных общеобразовательных организациях, включая расходы на оплату труда, приобретение учебников и учебных пособий, средств обучения, игр и игрушек (за исключением расходов на содержание зданий и оплату коммунальных услуг)	005	07	02	0150180150		37 609 936,00	37 609 936,00
Расходы на выплаты персоналу в целях обеспечения выполнения функций государственными (муниципальными) органами, казенными учреждениями, органами управления государственными внебюджетными фондами	005	07	02	0150180150	100	1 526 000,00	1 526 000,00
Закупка товаров, работ и услуг для обеспечения государственных (муниципальных) нужд	005	07	02	0150180150	200	4 455,00	4 455,00
Предоставление субсидий бюджетным, автономным учреждениям и	005	07	02	0150180150	600	36 079 481,00	36 079 481,00

иным некоммерческим организациям							
Создание условий для предоставления муниципальной услуги	005	07	02	01501Ц59И0		22 745 100,00	22 745 100,00
Расходы на выплаты персоналу в целях обеспечения выполнения функций государственными (муниципальными) органами, казенными учреждениями, органами управления государственными внебюджетными фондами	005	07	02	01501Ц59И0	100	121 900,00	121 900,00
Закупка товаров, работ и услуг для обеспечения государственных (муниципальных) нужд	005	07	02	01501Ц59И0	200	1 444 300,00	1 444 300,00
Предоставление субсидий бюджетным, автономным учреждениям и иным некоммерческим организациям	005	07	02	01501Ц59И0	600	21 178 900,00	21 178 900,00
Основное мероприятие «Предоставление муниципальной услуги «Присмотр и уход»	005	07	02	0150200000		27 183 822,00	27 183 822,00
Присмотр и уход за детьми-сиротами и детьми, оставшимися без попечения родителей, детьми-инвалидами в дошкольных группах муниципальных общеобразовательных организаций	005	07	02	0150280090		608 922,00	608 922,00
Закупка товаров, работ и услуг для обеспечения государственных (муниципальных) нужд	005	07	02	0150280090	200	0,00	0,00
Предоставление субсидий бюджетным, автономным учреждениям и иным некоммерческим организациям	005	07	02	0150280090	600	608 922,00	608 922,00
Присмотр и уход за детьми в образовательных организациях, реализующих программу дошкольного образования	005	07	02	01502Ц55И0		26 574 900,00	26 574 900,00
Расходы на выплаты персоналу в целях обеспечения выполнения функций государственными (муниципальными) органами, казенными учреждениями, органами управления государственными внебюджетными фондами	005	07	02	01502Ц55И0	100	639 800,00	639 800,00
Закупка товаров, работ и услуг для обеспечения государственных (муниципальных) нужд	005	07	02	01502Ц55И0	200	365 500,00	365 500,00
Предоставление субсидий бюджетным, автономным учреждениям и иным некоммерческим организациям	005	07	02	01502Ц55И0	600	25 569 600,00	25 569 600,00
Подпрограмма «Предоставление общедоступного и бесплатного начального общего, основного общего, среднего общего образования в муниципальных образовательных организациях»	005	07	02	0160000000		188 013 299,00	188 013 299,00
Основное мероприятие «Предоставление муниципальной услуги «Реализация основных общеобразовательных программ начального общего образования»	005	07	02	0160300000		78 526 803,00	78 526 803,00

Обеспечение государственных гарантий реализации прав на получение общедоступного и бесплатного дошкольного, начального общего, основного общего, среднего общего образования в муниципальных общеобразовательных организациях, обеспечение дополнительного образования в муниципальных общеобразовательных организациях, включая расходы на оплату труда, приобретение учебников и учебных пособий, средств обучения, игр и игрушек (за исключением расходов на содержание зданий и оплату коммунальных услуг)	005	07	02	0160380150		56 209 703,00	56 209 703,00
Расходы на выплаты персоналу в целях обеспечения выполнения функций государственными (муниципальными) органами, казенными учреждениями, органами управления государственными внебюджетными фондами	005	07	02	0160380150	100	890 700,00	890 700,00
Закупка товаров, работ и услуг для обеспечения государственных (муниципальных) нужд	005	07	02	0160380150	200	4 054,00	4 054,00
Предоставление субсидий бюджетным, автономным учреждениям и иным некоммерческим организациям	005	07	02	0160380150	600	55 314 949,00	55 314 949,00
Создание условий для предоставления муниципальной услуги	005	07	02	01603Ц59И0		22 317 100,00	22 317 100,00
Закупка товаров, работ и услуг для обеспечения государственных (муниципальных) нужд	005	07	02	01603Ц59И0	200	1 566 900,00	1 566 900,00
Предоставление субсидий бюджетным, автономным учреждениям и иным некоммерческим организациям	005	07	02	01603Ц59И0	600	20 686 600,00	20 686 600,00
Иные бюджетные ассигнования	005	07	02	01603Ц59И0	800	63 600,00	63 600,00
Основное мероприятие «Предоставление муниципальной услуги «Реализация основных общеобразовательных программ основного общего образования»	005	07	02	0160400000		93 120 888,00	93 120 888,00
Обеспечение государственных гарантий реализации прав на получение общедоступного и бесплатного дошкольного, начального общего, основного общего, среднего общего образования в муниципальных общеобразовательных организациях, обеспечение дополнительного образования в муниципальных общеобразовательных организациях, включая расходы на оплату труда, приобретение учебников и учебных пособий, средств обучения, игр и игрушек (за исключением расходов на содержание зданий и оплату коммунальных услуг)	005	07	02	0160480150		70 191 388,00	70 191 388,00
Расходы на выплаты персоналу в целях обеспечения выполнения функций государственными (муниципальными) органами, казенными учреждениями, органами управления государственными внебюджетными фондами	005	07	02	0160480150	100	3 983 600,00	3 983 600,00
Закупка товаров, работ и услуг для обеспечения государственных	005	07	02	0160480150	200	8 108,00	8 108,00

(муниципальных) нужд							
Предоставление субсидий бюджетным, автономным учреждениям и иным некоммерческим организациям	005	07	02	0160480150	600	66 199 680,00	66 199 680,00
Создание условий для предоставления муниципальной услуги	005	07	02	01604Ц59И0		22 929 500,00	22 929 500,00
Закупка товаров, работ и услуг для обеспечения государственных (муниципальных) нужд	005	07	02	01604Ц59И0	200	1 632 200,00	1 632 200,00
Предоставление субсидий бюджетным, автономным учреждениям и иным некоммерческим организациям	005	07	02	01604Ц59И0	600	21 231 000,00	21 231 000,00
Иные бюджетные ассигнования	005	07	02	01604Ц59И0	800	66 300,00	66 300,00
Основное мероприятие «Предоставление муниципальной услуги «Реализация основных общеобразовательных программ среднего общего образования»	005	07	02	0160500000		16 365 608,00	16 365 608,00
Обеспечение государственных гарантий реализации прав на получение общедоступного и бесплатного дошкольного, начального общего, основного общего, среднего общего образования в муниципальных общеобразовательных организациях, обеспечение дополнительного образования в муниципальных общеобразовательных организациях, включая расходы на оплату труда, приобретение учебников и учебных пособий, средств обучения, игр и игрушек (за исключением расходов на содержание зданий и оплату коммунальных услуг)	005	07	02	0160580150		12 917 908,00	12 917 908,00
Предоставление субсидий бюджетным, автономным учреждениям и иным некоммерческим организациям	005	07	02	0160580150	600	12 917 908,00	12 917 908,00
Создание условий для предоставления муниципальной услуги	005	07	02	01605Ц59И0		3 447 700,00	3 447 700,00
Предоставление субсидий бюджетным, автономным учреждениям и иным некоммерческим организациям	005	07	02	01605Ц59И0	600	3 447 700,00	3 447 700,00
Подпрограмма «Дополнительное образование детей»	005	07	02	0170000000		4 703 857,00	4 703 857,00
Основное мероприятие «Предоставление муниципальной услуги «Реализация дополнительных общеразвивающих программ»	005	07	02	0170600000		4 703 857,00	4 703 857,00
Обеспечение государственных гарантий реализации прав на получение общедоступного и бесплатного дошкольного, начального общего, основного общего, среднего общего образования в муниципальных общеобразовательных организациях, обеспечение дополнительного образования в муниципальных общеобразовательных организациях, включая расходы на оплату труда, приобретение учебников и учебных пособий, средств обучения, игр и игрушек (за исключением расходов на содержание зданий и оплату коммунальных услуг)	005	07	02	0170680150		4 703 857,00	4 703 857,00

Расходы на выплаты персоналу в целях обеспечения выполнения функций государственными (муниципальными) органами, казенными учреждениями, органами управления государственными внебюджетными фондами	005	07	02	0170680150	100	79 100,00	79 100,00
Предоставление субсидий бюджетным, автономным учреждениям и иным некоммерческим организациям	005	07	02	0170680150	600	4 624 757,00	4 624 757,00
Муниципальная программа «Развитие физической культуры в Ивановском муниципальном районе»	005	07	02	0500000000		5 033 700,00	5 033 700,00
Подпрограмма «Формирование здорового образа жизни, профилактика асоциального поведения населения Ивановского муниципального района»	005	07	02	0520000000		5 033 700,00	5 033 700,00
Основное мероприятие «Формирование здорового образа жизни, профилактика асоциального поведения населения Ивановского муниципального района»	005	07	02	0520100000		5 033 700,00	5 033 700,00
Организация питания обучающихся муниципальных общеобразовательных организаций	005	07	02	05201Д08И0		5 033 700,00	5 033 700,00
Закупка товаров, работ и услуг для обеспечения государственных (муниципальных) нужд	005	07	02	05201Д08И0	200	121 900,00	121 900,00
Предоставление субсидий бюджетным, автономным учреждениям и иным некоммерческим организациям	005	07	02	05201Д08И0	600	4 911 800,00	4 911 800,00
Дополнительное образование детей	005	07	03			9 657 900,00	9 657 900,00
Муниципальная программа «Развитие образования Ивановского муниципального района»	005	07	03	0100000000		9 657 900,00	9 657 900,00
Подпрограмма «Дополнительное образование детей»	005	07	03	0170000000		9 657 900,00	9 657 900,00
Основное мероприятие «Предоставление муниципальной услуги «Реализация дополнительных общеразвивающих программ»	005	07	03	0170600000		9 657 900,00	9 657 900,00
Реализация дополнительных общеразвивающих программ	005	07	03	01706Ц75И0		9 657 900,00	9 657 900,00
Предоставление субсидий бюджетным, автономным учреждениям и иным некоммерческим организациям	005	07	03	01706Ц75И0	600	9 657 900,00	9 657 900,00
Молодежная политика	005	07	07			4 593 500,00	4 593 500,00
Муниципальная программа «Развитие образования Ивановского муниципального района»	005	07	07	0100000000		4 593 500,00	4 593 500,00
Подпрограмма «Выявление и поддержка одаренных детей»	005	07	07	0140000000		4 593 500,00	4 593 500,00
Основное мероприятие «Выявление и поддержка одаренных детей»	005	07	07	0140100000		4 593 500,00	4 593 500,00
Организация отдыха детей в каникулярное время в части организации двухразового питания в лагерях дневного пребывания	005	07	07	0140180190		716 100,00	716 100,00
Социальное обеспечение и иные выплаты населению	005	07	07	0140180190	300	27 720,00	27 720,00
Предоставление субсидий бюджетным, автономным учреждениям и иным некоммерческим организациям	005	07	07	0140180190	600	688 380,00	688 380,00

Организация двухразового питания в лагерях дневного пребывания детей-сирот и детей, находящихся в трудной жизненной ситуации	005	07	07	0140180200		71 600,00	71 600,00
Социальное обеспечение и иные выплаты населению	005	07	07	0140180200	300	6 930,00	6 930,00
Предоставление субсидий бюджетным, автономным учреждениям и иным некоммерческим организациям	005	07	07	0140180200	600	64 670,00	64 670,00
Организация отдыха детей в каникулярное время в части организации двухразового питания в лагерях дневного пребывания в рамках соглашений, заключенных в текущем финансовом году	005	07	07	01401S0190		517 000,00	517 000,00
Социальное обеспечение и иные выплаты населению	005	07	07	01401S0190	300	39 300,00	39 300,00
Предоставление субсидий бюджетным, автономным учреждениям и иным некоммерческим организациям	005	07	07	01401S0190	600	477 700,00	477 700,00
Мероприятия, направленные на выявление интеллектуальной одаренности	005	07	07	01401Ц41И0		244 600,00	244 600,00
Предоставление субсидий бюджетным, автономным учреждениям и иным некоммерческим организациям	005	07	07	01401Ц41И0	600	244 600,00	244 600,00
Мероприятия, направленные на выявление творческой одаренности	005	07	07	01401Ц42И0		236 700,00	236 700,00
Предоставление субсидий бюджетным, автономным учреждениям и иным некоммерческим организациям	005	07	07	01401Ц42И0	600	236 700,00	236 700,00
Мероприятия, направленные на выявление лидерской одаренности	005	07	07	01401Ц43И0		31 200,00	31 200,00
Предоставление субсидий бюджетным, автономным учреждениям и иным некоммерческим организациям	005	07	07	01401Ц43И0	600	31 200,00	31 200,00
Мероприятия, направленные на выявление спортивной одаренности	005	07	07	01401Ц44И0		131 700,00	131 700,00
Предоставление субсидий бюджетным, автономным учреждениям и иным некоммерческим организациям	005	07	07	01401Ц44И0	600	131 700,00	131 700,00
Мероприятия, направленные на организацию детского отдыха	005	07	07	01401Ц45И0		2 124 000,00	2 124 000,00
Закупка товаров, работ и услуг для обеспечения государственных (муниципальных) нужд	005	07	07	01401Ц45И0	200	87 500,00	87 500,00
Социальное обеспечение и иные выплаты населению	005	07	07	01401Ц45И0	300	1 474 000,00	1 474 000,00
Предоставление субсидий бюджетным, автономным учреждениям и иным некоммерческим организациям	005	07	07	01401Ц45И0	600	562 500,00	562 500,00
Мероприятия, направленные на трудоустройство в весенне–летний период	005	07	07	01401Ц46И0		472 600,00	472 600,00
Расходы на выплаты персоналу в целях обеспечения выполнения функций государственными (муниципальными) органами, казенными учреждениями, органами управления государственными внебюджетными фондами	005	07	07	01401Ц46И0	100	12 900,00	12 900,00
Предоставление субсидий бюджетным, автономным учреждениям и иным некоммерческим организациям	005	07	07	01401Ц46И0	600	459 700,00	459 700,00
Мероприятия, направленные на совершенствование профессионального мастерства педагогов, работающих с	005	07	07	01401Ц47И0		48 000,00	48 000,00

одаренными детьми							
Предоставление субсидий бюджетным, автономным учреждениям и иным некоммерческим организациям	005	07	07	01401Ц47И0	600	48 000,00	48 000,00
Другие вопросы в области образования	005	07	09			1 556 400,00	1 556 400,00
Непрограммные мероприятия	005	07	09	9900000000		1 556 400,00	1 556 400,00
Функционирование органов местного самоуправления	005	07	09	99И0000000		1 556 400,00	1 556 400,00
Местная администрация	005	07	09	99И000И030		1 556 400,00	1 556 400,00
Расходы на выплаты персоналу в целях обеспечения выполнения функций государственными (муниципальными) органами, казенными учреждениями, органами управления государственными внебюджетными фондами	005	07	09	99И000И030	100	1 460 300,00	1 460 300,00
Закупка товаров, работ и услуг для обеспечения государственных (муниципальных) нужд	005	07	09	99И000И030	200	96 100,00	96 100,00
СОЦИАЛЬНАЯ ПОЛИТИКА	005	10				3 387 097,77	3 387 097,77
Социальное обеспечение населения	005	10	03			260 000,00	260 000,00
Муниципальная программа «Социальная поддержка граждан на территории Ивановского муниципального района»	005	10	03	0200000000		260 000,00	260 000,00
Подпрограмма «Поддержка молодых специалистов, работающих в учреждениях социальной сферы и образовательных организациях»	005	10	03	0230000000		260 000,00	260 000,00
Основное мероприятие «Поддержка молодых специалистов, работающих в учреждениях социальной сферы и образовательных организациях»	005	10	03	0230100000		260 000,00	260 000,00
Обеспечение проживания и проезда к месту работы и обратно молодым специалистам	005	10	03	02301Ф20И0		115 000,00	115 000,00
Социальное обеспечение и иные выплаты населению	005	10	03	02301Ф20И0	300	115 000,00	115 000,00
Единовременная выплата молодым специалистам	005	10	03	02301Ф40И0		145 000,00	145 000,00
Социальное обеспечение и иные выплаты населению	005	10	03	02301Ф40И0	300	145 000,00	145 000,00
Охрана семьи и детства	005	10	04			3 127 097,77	3 127 097,77
Муниципальная программа «Социальная поддержка граждан на территории Ивановского муниципального района»	005	10	04	0200000000		3 127 097,77	3 127 097,77
Подпрограмма «Компенсация части родительской платы за содержание ребенка в дошкольных учреждениях»	005	10	04	0220000000		3 127 097,77	3 127 097,77
Основное мероприятие «Оказание мер социальной поддержки гражданам, имеющим несовершеннолетних детей, посещающих дошкольные учреждения Ивановского муниципального района»	005	10	04	0220100000		3 127 097,77	3 127 097,77
Компенсация части родительской платы за присмотр и уход за детьми в образовательных организациях, реализующих образовательную программу дошкольного образования	005	10	04	0220180110		3 127 097,77	3 127 097,77
Социальное обеспечение и иные выплаты населению	005	10	04	0220180110	300	43 900,00	43 900,00
Предоставление субсидий бюджетным, автономным учреждениям и	005	10	04	0220180110	600	3 083 197,77	3 083 197,77

иным некоммерческим организациям							
Управление координации земельных отношений администрации Ивановского муниципального района	**008**					**3 645 000,00**	**3 645 000,00**
ОБЩЕГОСУДАРСТВЕННЫЕ ВОПРОСЫ	008	01				2 645 000,00	2 645 000,00
Другие общегосударственные вопросы	008	01	13			2 645 000,00	2 645 000,00
Муниципальная программа «Управление муниципальным имуществом»	008	01	13	1100000000		989 200,00	989 200,00
Подпрограмма «Обеспечение рационального, эффективного использования земельных участков, находящихся в государственной неразграниченной собственности»	008	01	13	1140000000		989 200,00	989 200,00
Основное мероприятие «Повышение эффективности использования земельных участков, находящихся в государственной неразграниченной собственности»	008	01	13	1140100000		989 200,00	989 200,00
Проведение землеустроительных работ по образованию земельных участков с целью их последующего предоставления физическим и юридическим лицам в установленном законом порядке	008	01	13	11401Я70И0		539 200,00	539 200,00
Закупка товаров, работ и услуг для обеспечения государственных (муниципальных) нужд	008	01	13	11401Я70И0	200	539 200,00	539 200,00
Публикация информации о предоставлении земельных участков	008	01	13	11401Я80И0		200 000,00	200 000,00
Закупка товаров, работ и услуг для обеспечения государственных (муниципальных) нужд	008	01	13	11401Я80И0	200	200 000,00	200 000,00
Освобождение земельных участков, занятых самовольно установленными объектами	008	01	13	11401Я90И0		250 000,00	250 000,00
Закупка товаров, работ и услуг для обеспечения государственных (муниципальных) нужд	008	01	13	11401Я90И0	200	250 000,00	250 000,00
Непрограммные мероприятия	008	01	13	9900000000		1 655 800,00	1 655 800,00
Функционирование органов местного самоуправления	008	01	13	99И0000000		1 655 800,00	1 655 800,00
Местная администрация	008	01	13	99И000И030		1 655 800,00	1 655 800,00
Расходы на выплаты персоналу в целях обеспечения выполнения функций государственными (муниципальными) органами, казенными учреждениями, органами управления государственными внебюджетными фондами	008	01	13	99И000И030	100	1 460 300,00	1 460 300,00
Закупка товаров, работ и услуг для обеспечения государственных (муниципальных) нужд	008	01	13	99И000И030	200	195 500,00	195 500,00
НАЦИОНАЛЬНАЯ ЭКОНОМИКА	008	04				1 000 000,00	1 000 000,00
Другие вопросы в области национальной экономики	008	04	12			1 000 000,00	1 000 000,00
Муниципальная программа «Экономическое развитие Ивановского муниципального района»	008	04	12	0700000000		1 000 000,00	1 000 000,00
Подпрограмма «Территориальное планирование и планировка территорий Ивановского муниципального района»	008	04	12	0720000000		1 000 000,00	1 000 000,00

Основное мероприятие «Утверждение и дальнейшая актуализация документов территориального планирования и градостроительного зонирования поселений Ивановского муниципального района, в том числе подготовка и утверждение градостроительных планов»	008	04	12	0720100000		1 000 000,00	1 000 000,00
Подготовка топографических съемок и чертежей градостроительных планов земельных участков на территории Ивановского муниципального района	008	04	12	07201Ч30И0		1 000 000,00	1 000 000,00
Закупка товаров, работ и услуг для обеспечения государственных (муниципальных) нужд	008	04	12	07201Ч30И0	200	1 000 000,00	1 000 000,00
Финансовое управление администрации Ивановского муниципального района	**009**					**101 370 865,30**	**106 661 416,30**
ОБЩЕГОСУДАРСТВЕННЫЕ ВОПРОСЫ	009	01				79 540 265,30	84 824 416,30
Функционирование Правительства Российской Федерации, высших исполнительных органов государственной власти субъектов Российской Федерации, местных администраций	009	01	04			524 300,00	524 300,00
Непрограммные мероприятия	009	01	04	9900000000		524 300,00	524 300,00
Функционирование органов местного самоуправления	009	01	04	99И0000000		524 300,00	524 300,00
Межбюджетный трансферт на организацию исполнения части полномочий органов местного самоуправления муниципального района по решению вопросов местного значения в соответствии с заключенными соглашениями	009	01	04	99И00ПИ030		524 300,00	524 300,00
Межбюджетные трансферты	009	01	04	99И00ПИ030	500	524 300,00	524 300,00
Судебная система	009	01	05			3 500,00	5 651,00
Непрограммные мероприятия	009	01	05	9900000000		3 500,00	5 651,00
Реализация переданных полномочий Российской Федерации	009	01	05	9980000000		3 500,00	5 651,00
Составление (изменение) списков кандидатов в присяжные заседатели федеральных судов общей юрисдикции в Российской Федерации	009	01	05	9980051200		3 500,00	5 651,00
Межбюджетные трансферты	009	01	05	9980051200	500	3 500,00	5 651,00
Обеспечение деятельности финансовых, налоговых и таможенных органов и органов финансового (финансово-бюджетного) надзора	009	01	06			1 536 100,00	1 536 100,00
Непрограммные мероприятия	009	01	06	9900000000		1 536 100,00	1 536 100,00
Функционирование органов местного самоуправления	009	01	06	99И0000000		1 536 100,00	1 536 100,00
Местная администрация	009	01	06	99И000И030		1 536 100,00	1 536 100,00
Расходы на выплаты персоналу в целях обеспечения выполнения функций государственными (муниципальными) органами, казенными учреждениями, органами управления государственными внебюджетными фондами	009	01	06	99И000И030	100	1 460 300,00	1 460 300,00
Закупка товаров, работ и услуг для обеспечения государственных (муниципальных) нужд	009	01	06	99И000И030	200	75 800,00	75 800,00

Резервные фонды	009	01	11			1 500 000,00	1 500 000,00
Муниципальная программа «Управление муниципальными финансами Ивановского муниципального района»	009	01	11	1200000000		1 500 000,00	1 500 000,00
Подпрограмма «Финансовое обеспечение непредвиденных расходов Ивановского муниципального района»	009	01	11	1230000000		1 500 000,00	1 500 000,00
Основное мероприятие «Осуществление операций и функций по формированию и расходованию средств резервного фонда администрации Ивановского муниципального района»	009	01	11	1230100000		1 500 000,00	1 500 000,00
Формирование и расходование средств резервного фонда администрации Ивановского муниципального района	009	01	11	12301Г0010		1 500 000,00	1 500 000,00
Иные бюджетные ассигнования	009	01	11	12301Г0010	800	1 500 000,00	1 500 000,00
Другие общегосударственные вопросы	009	01	13			75 976 365,30	81 258 365,30
Муниципальная программа «Управление муниципальными финансами Ивановского муниципального района»	009	01	13	1200000000		75 976 365,30	81 258 365,30
Подпрограмма «Совершенствование бюджетного процесса и управления муниципальными финансами Ивановского муниципального района»	009	01	13	1210000000		90 500,00	90 500,00
Основное мероприятие «Повышение эффективности управления муниципальными финансами Ивановского муниципального района»	009	01	13	1210100000		90 500,00	90 500,00
Совершенствование бюджетного процесса и управления муниципальными финансами	009	01	13	12101Г0030		90 500,00	90 500,00
Закупка товаров, работ и услуг для обеспечения государственных (муниципальных) нужд	009	01	13	12101Г0030	200	90 500,00	90 500,00
Подпрограмма «Обеспечение долгосрочной сбалансированности и устойчивости бюджета Ивановского муниципального района»	009	01	13	1220000000		75 885 865,30	81 167 865,30
Основное мероприятие «Обслуживание муниципального долга Ивановского муниципального района, а также оперативное реагирование в случае изменения структуры расходных обязательств Ивановского муниципального района»	009	01	13	1220100000		75 885 865,30	81 167 865,30
Обеспечение долгосрочной сбалансированности и устойчивости бюджета Ивановского муниципального района	009	01	13	12201Г0020		75 885 865,30	81 167 865,30
Иные бюджетные ассигнования	009	01	13	12201Г0020	800	75 885 865,30	81 167 865,30
НАЦИОНАЛЬНАЯ ЭКОНОМИКА	009	04				11 379 700,00	11 379 700,00
Дорожное хозяйство (дорожные фонды)	009	04	09			11 379 700,00	11 379 700,00
Муниципальная программа «Развитие автомобильных дорог общего пользования муниципального значения Ивановского муниципального района»	009	04	09	1300000000		11 379 700,00	11 379 700,00
Подпрограмма «Развитие автомобильных дорог общего пользования муниципального значения Ивановского	009	04	09	1310000000		11 379 700,00	11 379 700,00

муниципального района»							
Основное мероприятие «Строительство (реконструкция), капитальный ремонт, ремонт и содержание автомобильных дорог общего пользования местного значения, в том числе формирование муниципальных дорожных фондов»	009	04	09	1310100000		11 379 700,00	11 379 700,00
Межбюджетный трансферт на содержание автомобильных дорог местного значения в соответствии с заключенными соглашениями	009	04	09	13101Л10И0		11 379 700,00	11 379 700,00
Межбюджетные трансферты	009	04	09	13101Л10И0	500	11 379 700,00	11 379 700,00
ЖИЛИЩНО-КОММУНАЛЬНОЕ ХОЗЯЙСТВО	009	05				7 553 500,00	7 553 500,00
Жилищное хозяйство	009	05	01			2 643 700,00	2 643 700,00
Непрограммные мероприятия	009	05	01	9900000000		2 643 700,00	2 643 700,00
Иные непрограммные направления деятельности органов местного самоуправления	009	05	01	99Ж0000000		2 643 700,00	2 643 700,00
Межбюджетный трансферт на организацию содержания муниципального жилищного фонда в соответствии с заключенными соглашениями	009	05	01	99Ж002МЖИ0	000	2 643 700,00	2 643 700,00
Межбюджетные трансферты	009	05	01	99Ж002МЖИ0	500	2 643 700,00	2 643 700,00
Коммунальное хозяйство	009	05	02			3 724 800,00	3 724 800,00
Муниципальная программа «Улучшение состояния коммунальной инфраструктуры, качества предоставления жилищно-коммунальных услуг, обеспечение комфортным жильем и объектами социальной инфраструктуры населения Ивановского муниципального района»	009	05	02	0300000000		3 724 800,00	3 724 800,00
Подпрограмма «Выравнивание обеспеченности населения объектами социальной и инженерной инфраструктуры»	009	05	02	0310000000		3 724 800,00	3 724 800,00
Основное мероприятие «Обеспечение предоставления населению Ивановского муниципального района качественных услуг по водоснабжению и водоотведению»	009	05	02	0310100000		3 724 800,00	3 724 800,00
Межбюджетный трансферт на организацию в границах поселения водоснабжения населения в соответствии с заключенными соглашениями	009	05	02	03101Ш00И0		3 724 800,00	3 724 800,00
Межбюджетные трансферты	009	05	02	03101Ш00И0	500	3 724 800,00	3 724 800,00
Благоустройство	009	05	03			1 185 000,00	1 185 000,00
Непрограммные мероприятия	009	05	03	9900000000		1 185 000,00	1 185 000,00
Иные непрограммные направления деятельности органов местного самоуправления	009	05	03	99Ж0000000		1 185 000,00	1 185 000,00
Межбюджетный трансферт на организацию ритуальных услуг и содержание мест захоронения	009	05	03	99Ж002КЛИ0		1 035 000,00	1 035 000,00
Межбюджетные трансферты	009	05	03	99Ж002КЛИ0	500	1 035 000,00	1 035 000,00

Межбюджетный трансферт на организацию обустройства мест массового отдыха населения (пляжей) на территории Ивановского муниципального района	009	05	03	99Ж002ПЛИ0		150 000,00	150 000,00
Межбюджетные трансферты	009	05	03	99Ж002ПЛИ0	500	150 000,00	150 000,00
ОБСЛУЖИВАНИЕ ГОСУДАРСТВЕННОГО И МУНИЦИПАЛЬНОГО ДОЛГА	009	13				2 897 400,00	2 903 800,00
Обслуживание государственного внутреннего и муниципального долга	009	13	01			2 897 400,00	2 903 800,00
Муниципальная программа «Управление муниципальными финансами Ивановского муниципального района»	009	13	01	1200000000		2 897 400,00	2 903 800,00
Подпрограмма «Обеспечение долгосрочной сбалансированности и устойчивости бюджета Ивановского муниципального района»	009	13	01	1220000000		2 897 400,00	2 903 800,00
Основное мероприятие «Обслуживание муниципального долга Ивановского муниципального района, а также оперативное реагирование в случае изменения структуры расходных обязательств Ивановского муниципального района»	009	13	01	1220100000		2 897 400,00	2 903 800,00
Обеспечение долгосрочной сбалансированности и устойчивости бюджета Ивановского муниципального района	009	13	01	12201Г0020		2 897 400,00	2 903 800,00
Обслуживание государственного (муниципального) долга	009	13	01	12201Г0020	700	2 897 400,00	2 903 800,00
Управление социальной сферы администрации Ивановского муниципального района	**010**					**42 313 100,00**	**42 313 100,00**
ОБРАЗОВАНИЕ	010	07				585 900,00	585 900,00
Молодежная политика	010	07	07			585 900,00	585 900,00
Муниципальная программа «Развитие образования Ивановского муниципального района»	010	07	07	0100000000		120 900,00	120 900,00
Подпрограмма «Выявление и поддержка одаренных детей»	010	07	07	0140000000		120 900,00	120 900,00
Основное мероприятие «Выявление и поддержка одаренных детей»	010	07	07	0140100000		120 900,00	120 900,00
Мероприятия, направленные на организацию детского отдыха	010	07	07	01401Ц45И0		22 000,00	22 000,00
Предоставление субсидий бюджетным, автономным учреждениям и иным некоммерческим организациям	010	07	07	01401Ц45И0	600	22 000,00	22 000,00
Мероприятия, направленные на трудоустройство в весенне–летний период	010	07	07	01401Ц46И0		98 900,00	98 900,00
Предоставление субсидий бюджетным, автономным учреждениям и иным некоммерческим организациям	010	07	07	01401Ц46И0	600	98 900,00	98 900,00
Муниципальная программа «Молодежь Ивановского муниципального района»	010	07	07	0600000000		465 000,00	465 000,00
Подпрограмма «Гражданско-патриотическое воспитание молодежи Ивановского муниципального района»	010	07	07	0610000000		106 700,00	106 700,00
Основное мероприятие «Гражданско-патриотическое воспитание молодежи Ивановского муниципального района»	010	07	07	0610100000		106 700,00	106 700,00

Гражданско-патриотические мероприятия, посвященные памятным датам	010	07	07	06101Ю01И0		16 500,00	16 500,00
Предоставление субсидий бюджетным, автономным учреждениям и иным некоммерческим организациям	010	07	07	06101Ю01И0	600	16 500,00	16 500,00
Гражданско-патриотические мероприятия, направленные на формирование активной гражданской позиции	010	07	07	06101Ю02И0		58 300,00	58 300,00
Предоставление субсидий бюджетным, автономным учреждениям и иным некоммерческим организациям	010	07	07	06101Ю02И0	600	58 300,00	58 300,00
Грант для военно-патриотического клуба	010	07	07	06101Ю08И0		25 000,00	25 000,00
Социальное обеспечение и иные выплаты населению	010	07	07	06101Ю08И0	300	25 000,00	25 000,00
Премия «За успехи в гражданско-патриотическом воспитании»	010	07	07	06101Ю09И0		6 900,00	6 900,00
Социальное обеспечение и иные выплаты населению	010	07	07	06101Ю09И0	300	6 900,00	6 900,00
Подпрограмма «Организация и проведение мероприятий, направленных на развитие художественного творчества и массового спорта и поддержку талантливой молодежи для населения Ивановского муниципального района»	010	07	07	0620000000		358 300,00	358 300,00
Основное мероприятие «Организация и проведение мероприятий, направленных на развитие художественного творчества и массового спорта и поддержку талантливой молодежи для населения Ивановского муниципального района»	010	07	07	0620100000		358 300,00	358 300,00
Премия «Престиж»	010	07	07	06201Ю06И0		13 100,00	13 100,00
Социальное обеспечение и иные выплаты населению	010	07	07	06201Ю06И0	300	13 100,00	13 100,00
Поощрение участников творческих конкурсов областного и межрегионального уровня	010	07	07	06201Ю07И0		28 800,00	28 800,00
Социальное обеспечение и иные выплаты населению	010	07	07	06201Ю07И0	300	28 800,00	28 800,00
Организация и проведение мероприятий для детей и молодежи Балахонковского сельского поселения	010	07	07	06201Ю1010		29 500,00	29 500,00
Предоставление субсидий бюджетным, автономным учреждениям и иным некоммерческим организациям	010	07	07	06201Ю1010	600	29 500,00	29 500,00
Организация и проведение мероприятий для детей и молодежи Беляницкого сельского поселения	010	07	07	06201Ю1020		18 300,00	18 300,00
Предоставление субсидий бюджетным, автономным учреждениям и иным некоммерческим организациям	010	07	07	06201Ю1020	600	18 300,00	18 300,00
Организация и проведение мероприятий для детей и молодежи Богородского сельского поселения	010	07	07	06201Ю1040		28 500,00	28 500,00
Предоставление субсидий бюджетным, автономным учреждениям и иным некоммерческим организациям	010	07	07	06201Ю1040	600	28 500,00	28 500,00
Организация и проведение мероприятий для детей и молодежи Коляновского сельского поселения	010	07	07	06201Ю1050		54 000,00	54 000,00
Предоставление субсидий бюджетным, автономным учреждениям и	010	07	07	06201Ю1050	600	54 000,00	54 000,00

иным некоммерческим организациям							
Организация и проведение мероприятий для детей и молодежи Куликовского сельского поселения	010	07	07	06201Ю1060		34 000,00	34 000,00
Предоставление субсидий бюджетным, автономным учреждениям и иным некоммерческим организациям	010	07	07	06201Ю1060	600	34 000,00	34 000,00
Организация и проведение мероприятий для детей и молодежи Новоталицкого сельского поселения	010	07	07	06201Ю1070		12 600,00	12 600,00
Предоставление субсидий бюджетным, автономным учреждениям и иным некоммерческим организациям	010	07	07	06201Ю1070	600	12 600,00	12 600,00
Организация и проведение мероприятий для детей и молодежи Озерновского сельского поселения	010	07	07	06201Ю1080		15 000,00	15 000,00
Предоставление субсидий бюджетным, автономным учреждениям и иным некоммерческим организациям	010	07	07	06201Ю1080	600	15 000,00	15 000,00
Организация и проведение мероприятий для детей и молодежи Подвязновского сельского поселения	010	07	07	06201Ю1090		5 000,00	5 000,00
Предоставление субсидий бюджетным, автономным учреждениям и иным некоммерческим организациям	010	07	07	06201Ю1090	600	5 000,00	5 000,00
Организация и проведение мероприятий для детей и молодежи в Ивановском муниципальном районе	010	07	07	06201Ю10И0		101 800,00	101 800,00
Предоставление субсидий бюджетным, автономным учреждениям и иным некоммерческим организациям	010	07	07	06201Ю10И0	600	101 800,00	101 800,00
Организация и проведение мероприятий для детей и молодежи Чернореченского сельского поселения	010	07	07	06201Ю1110		17 700,00	17 700,00
Предоставление субсидий бюджетным, автономным учреждениям и иным некоммерческим организациям	010	07	07	06201Ю1110	600	17 700,00	17 700,00
КУЛЬТУРА, КИНЕМАТОГРАФИЯ	010	08				32 601 200,00	32 601 200,00
Культура	010	08	01			31 105 400,00	31 105 400,00
Муниципальная программа «Развитие культуры в Ивановском муниципальном районе»	010	08	01	0400000000		31 105 400,00	31 105 400,00
Подпрограмма «Проведение социально-значимых мероприятий, совершенствование форм организации и проведения фестивалей и конкурсов для населения Ивановского муниципального района»	010	08	01	0410000000		7 830 200,00	7 830 200,00
Основное мероприятие «Проведение социально-значимых мероприятий, совершенствование форм организации и проведения фестивалей и конкурсов для населения Ивановского муниципального района»	010	08	01	0410100000		7 830 200,00	7 830 200,00
Организация и проведение социально-значимых мероприятий для населения Балахонковского сельского поселения	010	08	01	04101Б1010		222 000,00	222 000,00
Предоставление субсидий бюджетным, автономным учреждениям и иным некоммерческим организациям	010	08	01	04101Б1010	600	222 000,00	222 000,00

Организация и проведение социально-значимых мероприятий для населения Беляницкого сельского поселения	010	08	01	04101Б1020		193 000,00	193 000,00
Предоставление субсидий бюджетным, автономным учреждениям и иным некоммерческим организациям	010	08	01	04101Б1020	600	193 000,00	193 000,00
Организация и проведение социально-значимых мероприятий для населения Богородского сельского поселения	010	08	01	04101Б1040		136 000,00	136 000,00
Предоставление субсидий бюджетным, автономным учреждениям и иным некоммерческим организациям	010	08	01	04101Б1040	600	136 000,00	136 000,00
Организация и проведение социально-значимых мероприятий для населения Коляновского сельского поселения	010	08	01	04101Б1050		543 000,00	543 000,00
Предоставление субсидий бюджетным, автономным учреждениям и иным некоммерческим организациям	010	08	01	04101Б1050	600	543 000,00	543 000,00
Организация и проведение социально-значимых мероприятий для населения Куликовского сельского поселения	010	08	01	04101Б1060		188 100,00	188 100,00
Предоставление субсидий бюджетным, автономным учреждениям и иным некоммерческим организациям	010	08	01	04101Б1060	600	188 100,00	188 100,00
Организация и проведение социально-значимых мероприятий для населения Новоталицкого сельского поселения	010	08	01	04101Б1070		600 000,00	600 000,00
Предоставление субсидий бюджетным, автономным учреждениям и иным некоммерческим организациям	010	08	01	04101Б1070	600	600 000,00	600 000,00
Организация и проведение социально-значимых мероприятий для населения Озерновского сельского поселения	010	08	01	04101Б1080		110 000,00	110 000,00
Предоставление субсидий бюджетным, автономным учреждениям и иным некоммерческим организациям	010	08	01	04101Б1080	600	110 000,00	110 000,00
Организация и проведение социально-значимых мероприятий для населения Подвязновского сельского поселения	010	08	01	04101Б1090		81 800,00	81 800,00
Предоставление субсидий бюджетным, автономным учреждениям и иным некоммерческим организациям	010	08	01	04101Б1090	600	81 800,00	81 800,00
Проведение социально-значимых мероприятий, совершенствование форм организации и проведения фестивалей и конкурсов для населения Ивановского муниципального района	010	08	01	04101Б10И0		5 626 300,00	5 626 300,00
Предоставление субсидий бюджетным, автономным учреждениям и иным некоммерческим организациям	010	08	01	04101Б10И0	600	5 626 300,00	5 626 300,00
Организация и проведение социально-значимых мероприятий для населения Тимошихского сельского поселения	010	08	01	04101Б1100		70 000,00	70 000,00
Предоставление субсидий бюджетным, автономным учреждениям и иным некоммерческим организациям	010	08	01	04101Б1100	600	70 000,00	70 000,00
Организация и проведение социально-значимых мероприятий для населения Чернореченского сельского поселения	010	08	01	04101Б1110		60 000,00	60 000,00
Предоставление субсидий бюджетным, автономным учреждениям и	010	08	01	04101Б1110	600	60 000,00	60 000,00

иным некоммерческим организациям							
Подпрограмма «Организация деятельности клубных формирований и формирований самодеятельного народного творчества»	010	08	01	0420000000		14 834 700,00	14 834 700,00
Основное мероприятие «Предоставление муниципальной услуги «Организация деятельности клубных формирований и формирований самодеятельного народного творчества»	010	08	01	0420100000		14 834 700,00	14 834 700,00
Организация деятельности клубных формирований и формирований самодеятельного народного творчества Балахонковского сельского поселения	010	08	01	04201Б2010		585 900,00	585 900,00
Предоставление субсидий бюджетным, автономным учреждениям и иным некоммерческим организациям	010	08	01	04201Б2010	600	585 900,00	585 900,00
Организация деятельности клубных формирований и формирований самодеятельного народного творчества Беляницкого сельского поселения	010	08	01	04201Б2020		620 000,00	620 000,00
Предоставление субсидий бюджетным, автономным учреждениям и иным некоммерческим организациям	010	08	01	04201Б2020	600	620 000,00	620 000,00
Организация деятельности клубных формирований и формирований самодеятельного народного творчества Богданихского сельского поселения	010	08	01	04201Б2030		1 037 500,00	1 037 500,00
Предоставление субсидий бюджетным, автономным учреждениям и иным некоммерческим организациям	010	08	01	04201Б2030	600	1 037 500,00	1 037 500,00
Организация деятельности клубных формирований и формирований самодеятельного народного творчества Богородского сельского поселения	010	08	01	04201Б2040		934 700,00	934 700,00
Предоставление субсидий бюджетным, автономным учреждениям и иным некоммерческим организациям	010	08	01	04201Б2040	600	934 700,00	934 700,00
Организация деятельности клубных формирований и формирований самодеятельного народного творчества Коляновского сельского поселения	010	08	01	04201Б2050		3 214 800,00	3 214 800,00
Предоставление субсидий бюджетным, автономным учреждениям и иным некоммерческим организациям	010	08	01	04201Б2050	600	3 214 800,00	3 214 800,00
Организация деятельности клубных формирований и формирований самодеятельного народного творчества Куликовского сельского поселения	010	08	01	04201Б2060		864 200,00	864 200,00
Предоставление субсидий бюджетным, автономным учреждениям и иным некоммерческим организациям	010	08	01	04201Б2060	600	864 200,00	864 200,00
Организация деятельности клубных формирований и формирований самодеятельного народного творчества Новоталицкого сельского поселения	010	08	01	04201Б2070		2 883 000,00	2 883 000,00
Предоставление субсидий бюджетным, автономным учреждениям и иным некоммерческим организациям	010	08	01	04201Б2070	600	2 883 000,00	2 883 000,00

Организация деятельности клубных формирований и формирований самодеятельного народного творчества Озерновского сельского поселения	010	08	01	04201Б2080		351 600,00	351 600,00
Предоставление субсидий бюджетным, автономным учреждениям и иным некоммерческим организациям	010	08	01	04201Б2080	600	351 600,00	351 600,00
Организация деятельности клубных формирований и формирований самодеятельного народного творчества Подвязновского сельского поселения	010	08	01	04201Б2090		1 171 800,00	1 171 800,00
Предоставление субсидий бюджетным, автономным учреждениям и иным некоммерческим организациям	010	08	01	04201Б2090	600	1 171 800,00	1 171 800,00
Организация деятельности клубных формирований и формирований самодеятельного народного творчества в Ивановском муниципальном районе	010	08	01	04201Б20И0		2 585 200,00	2 585 200,00
Предоставление субсидий бюджетным, автономным учреждениям и иным некоммерческим организациям	010	08	01	04201Б20И0	600	2 585 200,00	2 585 200,00
Организация деятельности клубных формирований и формирований самодеятельного народного творчества Тимошихского сельского поселения	010	08	01	04201Б2100		468 800,00	468 800,00
Предоставление субсидий бюджетным, автономным учреждениям и иным некоммерческим организациям	010	08	01	04201Б2100	600	468 800,00	468 800,00
Организация деятельности клубных формирований и формирований самодеятельного народного творчества Чернореченского сельского поселения	010	08	01	04201Б2110		117 200,00	117 200,00
Предоставление субсидий бюджетным, автономным учреждениям и иным некоммерческим организациям	010	08	01	04201Б2110	600	117 200,00	117 200,00
Подпрограмма «Библиотечное, библиографическое и информационное обслуживание пользователей библиотеки»	010	08	01	0430000000		7 480 500,00	7 480 500,00
Основное мероприятие «Предоставление муниципальной услуги «Библиотечное, библиографическое и информационное обслуживание пользователей библиотеки»	010	08	01	0430100000		7 480 500,00	7 480 500,00
Библиотечное, библиографическое и информационное обслуживание пользователей библиотек Ивановского муниципального района	010	08	01	04301Б30И0		7 480 500,00	7 480 500,00
Расходы на выплаты персоналу в целях обеспечения выполнения функций государственными (муниципальными) органами, казенными учреждениями, органами управления государственными внебюджетными фондами	010	08	01	04301Б30И0	100	6 328 900,00	6 328 900,00
Закупка товаров, работ и услуг для обеспечения государственных (муниципальных) нужд	010	08	01	04301Б30И0	200	1 151 600,00	1 151 600,00
Подпрограмма «Модернизация учреждений культуры»	010	08	01	0450000000		960 000,00	960 000,00
Основное мероприятие «Модернизация учреждений культуры»	010	08	01	0450100000		960 000,00	960 000,00

Оснащение материально-технической базы и развитие инфраструктуры учреждений культуры	010	08	01	04501Б01И0		960 000,00	960 000,00
Закупка товаров, работ и услуг для обеспечения государственных (муниципальных) нужд	010	08	01	04501Б01И0	200	630 000,00	630 000,00
Предоставление субсидий бюджетным, автономным учреждениям и иным некоммерческим организациям	010	08	01	04501Б01И0	600	330 000,00	330 000,00
Другие вопросы в области культуры, кинематографии	010	08	04			1 495 800,00	1 495 800,00
Непрограммные мероприятия	010	08	04	9900000000		1 495 800,00	1 495 800,00
Функционирование органов местного самоуправления	010	08	04	99И0000000		1 495 800,00	1 495 800,00
Местная администрация	010	08	04	99И000И030		1 495 800,00	1 495 800,00
Расходы на выплаты персоналу в целях обеспечения выполнения функций государственными (муниципальными) органами, казенными учреждениями, органами управления государственными внебюджетными фондами	010	08	04	99И000И030	100	1 460 300,00	1 460 300,00
Закупка товаров, работ и услуг для обеспечения государственных (муниципальных) нужд	010	08	04	99И000И030	200	35 500,00	35 500,00
СОЦИАЛЬНАЯ ПОЛИТИКА	010	10				196 000,00	196 000,00
Социальное обеспечение населения	010	10	03			196 000,00	196 000,00
Муниципальная программа «Социальная поддержка граждан на территории Ивановского муниципального района»	010	10	03	0200000000		196 000,00	196 000,00
Подпрограмма «Поддержка молодых специалистов, работающих в учреждениях социальной сферы и образовательных организациях»	010	10	03	0230000000		196 000,00	196 000,00
Основное мероприятие «Поддержка молодых специалистов, работающих в учреждениях социальной сферы и образовательных организациях»	010	10	03	0230100000		196 000,00	196 000,00
Обеспечение проживания и проезда к месту работы и обратно молодым специалистам	010	10	03	02301Ф20И0		146 000,00	146 000,00
Социальное обеспечение и иные выплаты населению	010	10	03	02301Ф20И0	300	146 000,00	146 000,00
Единовременная выплата молодым специалистам	010	10	03	02301Ф40И0		50 000,00	50 000,00
Социальное обеспечение и иные выплаты населению	010	10	03	02301Ф40И0	300	50 000,00	50 000,00
ФИЗИЧЕСКАЯ КУЛЬТУРА И СПОРТ	010	11				8 930 000,00	8 930 000,00
Физическая культура	010	11	01			8 930 000,00	8 930 000,00
Муниципальная программа «Развитие физической культуры в Ивановском муниципальном районе»	010	11	01	0500000000		7 356 500,00	7 356 500,00
Подпрограмма «Проведение занятий физкультурно-спортивной направленности по месту проживания граждан»	010	11	01	0510000000		6 527 900,00	6 527 900,00
Основное мероприятие «Предоставление муниципальной услуги «Проведение занятий физкультурно-спортивной направленности по месту проживания граждан»	010	11	01	0510100000		6 527 900,00	6 527 900,00
Организация и проведение занятий физкультурно-спортивной	010	11	01	05101Д2010		135 400,00	135 400,00

направленности в Балахонковском сельском поселении							
Предоставление субсидий бюджетным, автономным учреждениям и иным некоммерческим организациям	010	11	01	05101Д2010	600	135 400,00	135 400,00
Организация и проведение занятий физкультурно-спортивной направленности в Беляницком сельском поселении	010	11	01	05101Д2020		144 000,00	144 000,00
Предоставление субсидий бюджетным, автономным учреждениям и иным некоммерческим организациям	010	11	01	05101Д2020	600	144 000,00	144 000,00
Организация и проведение занятий физкультурно-спортивной направленности в Богданихском сельском поселении	010	11	01	05101Д2030		96 500,00	96 500,00
Предоставление субсидий бюджетным, автономным учреждениям и иным некоммерческим организациям	010	11	01	05101Д2030	600	96 500,00	96 500,00
Организация и проведение занятий физкультурно-спортивной направленности в Богородском сельском поселении	010	11	01	05101Д2040		96 500,00	96 500,00
Предоставление субсидий бюджетным, автономным учреждениям и иным некоммерческим организациям	010	11	01	05101Д2040	600	96 500,00	96 500,00
Организация и проведение занятий физкультурно-спортивной направленности в Коляновском сельском поселении	010	11	01	05101Д2050		225 700,00	225 700,00
Предоставление субсидий бюджетным, автономным учреждениям и иным некоммерческим организациям	010	11	01	05101Д2050	600	225 700,00	225 700,00
Организация и проведение занятий физкультурно-спортивной направленности в Куликовском сельском поселении	010	11	01	05101Д2060		225 000,00	225 000,00
Предоставление субсидий бюджетным, автономным учреждениям и иным некоммерческим организациям	010	11	01	05101Д2060	600	225 000,00	225 000,00
Организация и проведение занятий физкультурно-спортивной направленности в Новоталицком сельском поселении	010	11	01	05101Д2070		307 400,00	307 400,00
Предоставление субсидий бюджетным, автономным учреждениям и иным некоммерческим организациям	010	11	01	05101Д2070	600	307 400,00	307 400,00
Организация и проведение занятий физкультурно-спортивной направленности в Озерновском сельском поселении	010	11	01	05101Д2080		90 300,00	90 300,00
Предоставление субсидий бюджетным, автономным учреждениям и иным некоммерческим организациям	010	11	01	05101Д2080	600	90 300,00	90 300,00
Организация и проведение занятий физкультурно-спортивной направленности в Подвязновском сельском поселении	010	11	01	05101Д2090		53 300,00	53 300,00
Предоставление субсидий бюджетным, автономным учреждениям и иным некоммерческим организациям	010	11	01	05101Д2090	600	53 300,00	53 300,00
Организация и проведение занятий физкультурно-спортивной направленности в Ивановском муниципальном районе	010	11	01	05101Д20И0		4 954 000,00	4 954 000,00
Предоставление субсидий бюджетным, автономным учреждениям и иным некоммерческим организациям	010	11	01	05101Д20И0	600	4 954 000,00	4 954 000,00
Организация и проведение занятий физкультурно-спортивной	010	11	01	05101Д2100		32 700,00	32 700,00

направленности в Тимошихском сельском поселении							
Предоставление субсидий бюджетным, автономным учреждениям и иным некоммерческим организациям	010	11	01	05101Д2100	600	32 700,00	32 700,00
Организация и проведение занятий физкультурно-спортивной направленности в Чернореченском сельском поселении	010	11	01	05101Д2110		167 100,00	167 100,00
Предоставление субсидий бюджетным, автономным учреждениям и иным некоммерческим организациям	010	11	01	05101Д2110	600	167 100,00	167 100,00
Подпрограмма «Формирование здорового образа жизни, профилактика асоциального поведения населения Ивановского муниципального района»	010	11	01	0520000000		378 600,00	378 600,00
Основное мероприятие «Формирование здорового образа жизни, профилактика асоциального поведения населения Ивановского муниципального района»	010	11	01	0520100000		378 600,00	378 600,00
Проведение акций, направленных на пропаганду здорового образа жизни на территории Ивановского района	010	11	01	05201Д09И0		378 600,00	378 600,00
Предоставление субсидий бюджетным, автономным учреждениям и иным некоммерческим организациям	010	11	01	05201Д09И0	600	378 600,00	378 600,00
Подпрограмма «Модернизация учреждений физической культуры и спорта на территории Ивановского муниципального района»	010	11	01	0530000000		450 000,00	450 000,00
Основное мероприятие «Модернизация учреждений физической культуры и спорта на территории Ивановского муниципального района»	010	11	01	0530100000		450 000,00	450 000,00
Оснащение материально-технической базы и развитие инфраструктуры учреждений физической культуры и спорта	010	11	01	05301Д01И0		450 000,00	450 000,00
Предоставление субсидий бюджетным, автономным учреждениям и иным некоммерческим организациям	010	11	01	05301Д01И0	600	450 000,00	450 000,00
Муниципальная программа «Молодежь Ивановского муниципального района»	010	11	01	0600000000		1 573 500,00	1 573 500,00
Подпрограмма «Организация и проведение мероприятий, направленных на развитие художественного творчества и массового спорта и поддержку талантливой молодежи для населения Ивановского муниципального района»	010	11	01	0620000000		1 573 500,00	1 573 500,00
Основное мероприятие «Организация и проведение мероприятий, направленных на развитие художественного творчества и массового спорта и поддержку талантливой молодежи для населения Ивановского муниципального района»	010	11	01	0620100000		1 573 500,00	1 573 500,00
Проведение и организация участия населения Балахонковского сельского поселения в спортивно-массовых мероприятиях	010	11	01	06201Д1010		91 000,00	91 000,00
Предоставление субсидий бюджетным, автономным учреждениям и иным некоммерческим организациям	010	11	01	06201Д1010	600	91 000,00	91 000,00
Проведение и организация участия населения Беляницкого	010	11	01	06201Д1020		117 000,00	117 000,00

сельского поселения в спортивно-массовых мероприятиях							
Предоставление субсидий бюджетным, автономным учреждениям и иным некоммерческим организациям	010	11	01	06201Д1020	600	117 000,00	117 000,00
Проведение и организация участия населения Богородского сельского поселения в спортивно-массовых мероприятиях	010	11	01	06201Д1040		103 000,00	103 000,00
Предоставление субсидий бюджетным, автономным учреждениям и иным некоммерческим организациям	010	11	01	06201Д1040	600	103 000,00	103 000,00
Проведение и организация участия населения Коляновского сельского поселения в спортивно-массовых мероприятиях	010	11	01	06201Д1050		139 000,00	139 000,00
Предоставление субсидий бюджетным, автономным учреждениям и иным некоммерческим организациям	010	11	01	06201Д1050	600	139 000,00	139 000,00
Проведение и организация участия населения Куликовского сельского поселения в спортивно-массовых мероприятиях	010	11	01	06201Д1060		68 800,00	68 800,00
Предоставление субсидий бюджетным, автономным учреждениям и иным некоммерческим организациям	010	11	01	06201Д1060	600	68 800,00	68 800,00
Проведение и организация участия населения Новоталицкого сельского поселения в спортивно-массовых мероприятиях	010	11	01	06201Д1070		70 200,00	70 200,00
Предоставление субсидий бюджетным, автономным учреждениям и иным некоммерческим организациям	010	11	01	06201Д1070	600	70 200,00	70 200,00
Проведение и организация участия населения Озерновского сельского поселения в спортивно-массовых мероприятиях	010	11	01	06201Д1080		30 000,00	30 000,00
Предоставление субсидий бюджетным, автономным учреждениям и иным некоммерческим организациям	010	11	01	06201Д1080	600	30 000,00	30 000,00
Проведение и организация участия населения Подвязновского сельского поселения в спортивно-массовых мероприятиях	010	11	01	06201Д1090		30 000,00	30 000,00
Предоставление субсидий бюджетным, автономным учреждениям и иным некоммерческим организациям	010	11	01	06201Д1090	600	30 000,00	30 000,00
Организация и проведение спортивных мероприятий на территории Ивановского муниципального района	010	11	01	06201Д10И0		910 100,00	910 100,00
Предоставление субсидий бюджетным, автономным учреждениям и иным некоммерческим организациям	010	11	01	06201Д10И0	600	910 100,00	910 100,00
Проведение и организация участия населения Чернореченского сельского поселения в спортивно-массовых мероприятиях	010	11	01	06201Д1110		14 400,00	14 400,00
Предоставление субсидий бюджетным, автономным учреждениям и иным некоммерческим организациям	010	11	01	06201Д1110	600	14 400,00	14 400,00
Отдел по управлению муниципальным имуществом администрации Ивановского муниципального района	**011**					**2 187 000,00**	**2 187 000,00**
ОБЩЕГОСУДАРСТВЕННЫЕ ВОПРОСЫ	011	01				2 187 000,00	2 187 000,00
Другие общегосударственные вопросы	011	01	13			2 187 000,00	2 187 000,00
Муниципальная программа «Охрана общественного порядка,	011	01	13	1000000000		600 000,00	600 000,00

предупреждение правонарушений и организация безопасности дорожного движения на территории Ивановского муниципального района»							
Подпрограмма «Охрана общественного порядка, предупреждение правонарушений и организация безопасности дорожного движения на территории Ивановского муниципального района»	011	01	13	1010000000		600 000,00	600 000,00
Основное мероприятие «Охрана общественного порядка, предупреждение правонарушений и организация безопасности дорожного движения на территории Ивановского муниципального района»	011	01	13	1010100000		600 000,00	600 000,00
Обеспечение безопасности дорожного движения на дорогах местного значения в границах муниципального района	011	01	13	10101ЛЯ010		600 000,00	600 000,00
Закупка товаров, работ и услуг для обеспечения государственных (муниципальных) нужд	011	01	13	10101ЛЯ010	200	600 000,00	600 000,00
Муниципальная программа «Управление муниципальным имуществом»	011	01	13	1100000000		91 200,00	91 200,00
Подпрограмма «Приобретение и продажа имущества, оформление права муниципальной собственности на объекты недвижимости»	011	01	13	1110000000		91 200,00	91 200,00
Основное мероприятие «Оформление права муниципальной собственности на объекты недвижимости»	011	01	13	1110100000		91 200,00	91 200,00
Изготовление технической документации	011	01	13	11101Я10И0		30 000,00	30 000,00
Закупка товаров, работ и услуг для обеспечения государственных (муниципальных) нужд	011	01	13	11101Я10И0	200	30 000,00	30 000,00
Оценка рыночной стоимости имущества	011	01	13	11101Я20И0		61 200,00	61 200,00
Закупка товаров, работ и услуг для обеспечения государственных (муниципальных) нужд	011	01	13	11101Я20И0	200	61 200,00	61 200,00
Непрограммные мероприятия	011	01	13	9900000000		1 495 800,00	1 495 800,00
Функционирование органов местного самоуправления	011	01	13	99И0000000		1 495 800,00	1 495 800,00
Местная администрация	011	01	13	99И000И030		1 495 800,00	1 495 800,00
Расходы на выплаты персоналу в целях обеспечения выполнения функций государственными (муниципальными) органами, казенными учреждениями, органами управления государственными внебюджетными фондами	011	01	13	99И000И030	100	1 460 300,00	1 460 300,00
Закупка товаров, работ и услуг для обеспечения государственных (муниципальных) нужд	011	01	13	99И000И030	200	35 500,00	35 500,00
ВСЕГО						654 416 111,62	654 775 612,07

Приложение 8
к решению Совета Ивановского
муниципального района
от «_08_» декабря 2017 № _323_

Распределение бюджетных ассигнований бюджета Ивановского муниципального района по разделам и подразделам классификации расходов бюджетов на 2018 год

Наименование	Раз-дел	Подраз-дел	Сумма, руб.
ОБЩЕГОСУДАРСТВЕННЫЕ ВОПРОСЫ	01		133 094 612,44
Функционирование высшего должностного лица субъекта Российской Федерации и муниципального образования	01	02	1 374 500,00
Функционирование законодательных (представительных) органов государственной власти и представительных органов муниципальных образований	01	03	1 677 700,00
Функционирование Правительства Российской Федерации, высших исполнительных органов государственной власти субъектов Российской Федерации, местных администраций	01	04	54 403 990,00
Судебная система	01	05	51 737,00
Обеспечение деятельности финансовых, налоговых и таможенных органов и органов финансового (финансово-бюджетного) надзора	01	06	2 606 300,00
Резервные фонды	01	11	1 500 000,00
Другие общегосударственные вопросы	01	13	71 480 385,44
НАЦИОНАЛЬНАЯ ЭКОНОМИКА	04		70 520 835,16
Сельское хозяйство и рыболовство	04	05	755 035,16
Дорожное хозяйство (дорожные фонды)	04	09	67 082 200,00
Другие вопросы в области национальной экономики	04	12	2 683 600,00
ЖИЛИЩНО-КОММУНАЛЬНОЕ ХОЗЯЙСТВО	05		51 762 616,36
Жилищное хозяйство	05	01	2 643 700,00
Коммунальное хозяйство	05	02	47 933 916,36
Благоустройство	05	03	1 185 000,00
ОБРАЗОВАНИЕ	07		366 502 180,00
Дошкольное образование	07	01	38 663 398,00
Общее образование	07	02	310 846 882,00
Дополнительное образование детей	07	03	10 115 300,00
Профессиональная подготовка, переподготовка и повышение квалификации	07	05	137 600,00
Молодежная политика	07	07	5 179 400,00
Другие вопросы в области образования	07	09	1 559 600,00
КУЛЬТУРА, КИНЕМАТОГРАФИЯ	08		33 063 200,00
Культура	08	01	31 567 400,00
Другие вопросы в области культуры, кинематографии	08	04	1 495 800,00
ЗДРАВООХРАНЕНИЕ	09		6 709 600,00
Амбулаторная помощь	09	02	6 709 600,00
СОЦИАЛЬНАЯ ПОЛИТИКА	10		5 949 797,77
Пенсионное обеспечение	10	01	2 114 200,00
Социальное обеспечение населения	10	03	708 500,00
Охрана семьи и детства	10	04	3 127 097,77
ФИЗИЧЕСКАЯ КУЛЬТУРА И СПОРТ	11		9 052 200,00
Физическая культура	11	01	9 052 200,00
ОБСЛУЖИВАНИЕ ГОСУДАРСТВЕННОГО И МУНИЦИПАЛЬНОГО ДОЛГА	13		2 880 300,00
Обслуживание государственного внутреннего и муниципального долга	13	01	2 880 300,00
ВСЕГО			679 535 341,73

Приложение 9
к решению Совета Ивановского
муниципального района
от «_08_» декабря 2017 № _323_

Распределение бюджетных ассигнований бюджета Ивановского муниципального района по разделам и подразделам классификации расходов бюджетов на плановый период 2019 и 2020 годов

Наименование	Раз-дел	Под-раздел	Сумма, руб.	
			2019 год	2020 год
ОБЩЕГОСУДАРСТВЕННЫЕ ВОПРОСЫ	01		182 066 315,30	187 345 066,30
Функционирование высшего должностного лица субъекта Российской Федерации и муниципального образования	01	02	1 374 500,00	1 374 500,00
Функционирование законодательных (представительных) органов государственной власти и представительных органов муниципальных образований	01	03	1 677 700,00	1 677 700,00
Функционирование Правительства Российской Федерации, высших исполнительных органов государственной власти субъектов Российской Федерации, местных администраций	01	04	54 372 250,00	54 368 650,00
Судебная система	01	05	3 500,00	5 651,00
Обеспечение деятельности финансовых, налоговых и таможенных органов и органов финансового (финансово-бюджетного) надзора	01	06	2 606 300,00	2 605 700,00
Резервные фонды	01	11	1 500 000,00	1 500 000,00
Другие общегосударственные вопросы	01	13	120 532 065,30	125 812 865,30
НАЦИОНАЛЬНАЯ ЭКОНОМИКА	04		68 642 200,00	68 642 200,00
Сельское хозяйство и рыболовство	04	05	560 000,00	560 000,00
Дорожное хозяйство (дорожные фонды)	04	09	67 082 200,00	67 082 200,00
Другие вопросы в области национальной экономики	04	12	1 000 000,00	1 000 000,00
ЖИЛИЩНО-КОММУНАЛЬНОЕ ХОЗЯЙСТВО	05		12 579 150,55	7 653 500,00
Жилищное хозяйство	05	01	2 643 700,00	2 643 700,00
Коммунальное хозяйство	05	02	8 750 450,55	3 824 800,00
Благоустройство	05	03	1 185 000,00	1 185 000,00
ОБРАЗОВАНИЕ	07		341 002 548,00	341 002 548,00
Дошкольное образование	07	01	36 477 234,00	36 509 634,00
Общее образование	07	02	288 131 614,00	288 099 214,00
Дополнительное образование детей	07	03	9 657 900,00	9 657 900,00
Молодежная политика	07	07	5 179 400,00	5 179 400,00
Другие вопросы в области образования	07	09	1 556 400,00	1 556 400,00
КУЛЬТУРА, КИНЕМАТОГРАФИЯ	08		32 601 200,00	32 601 200,00
Культура	08	01	31 105 400,00	31 105 400,00
Другие вопросы в области культуры, кинематографии	08	04	1 495 800,00	1 495 800,00
СОЦИАЛЬНАЯ ПОЛИТИКА	10		5 697 297,77	5 697 297,77
Пенсионное обеспечение	10	01	2 114 200,00	2 114 200,00
Социальное обеспечение населения	10	03	456 000,00	456 000,00
Охрана семьи и детства	10	04	3 127 097,77	3 127 097,77
ФИЗИЧЕСКАЯ КУЛЬТУРА И СПОРТ	11		8 930 000,00	8 930 000,00
Физическая культура	11	01	8 930 000,00	8 930 000,00
ОБСЛУЖИВАНИЕ ГОСУДАРСТВЕННОГО И МУНИЦИПАЛЬНОГО ДОЛГА	13		2 897 400,00	2 903 800,00
Обслуживание государственного внутреннего и муниципального долга	13	01	2 897 400,00	2 903 800,00
ВСЕГО			654 416 111,62	654 775 612,07

Приложение 10
к решению Совета Ивановского
муниципального района
от «_08_» декабря 2017 № _323_

**Распределение бюджетных ассигнований бюджета
Ивановского муниципального района по целевым статьям
(муниципальным программам и непрограммным направлениям деятельности)
и группам видов расходов классификации расходов бюджетов на 2018 год**

Наименование	Целевая статья	Вид расхо-дов	Сумма, руб.
Муниципальная программа «Развитие образования Ивановского муниципального района»	0100000000		355 672 480,00
Подпрограмма «Модернизация образовательных организаций Ивановского муниципального района»	0120000000		3 138 700,00
Основное мероприятие «Модернизация образовательных организаций Ивановского муниципального района»	0120100000		3 138 700,00
Создание в общеобразовательных организациях, расположенных в сельской местности, условий для занятий физической культурой и спортом	01201R0971		131 700,00
Предоставление субсидий бюджетным, автономным учреждениям и иным некоммерческим организациям	01201R0971	600	131 700,00
Оснащение материально-технической базы образовательных организаций	01201Ц21И0		500 000,00
Закупка товаров, работ и услуг для обеспечения государственных (муниципальных) нужд	01201Ц21И0	200	13 000,00
Предоставление субсидий бюджетным, автономным учреждениям и иным некоммерческим организациям	01201Ц21И0	600	487 000,00
Развитие инфраструктуры образовательных организаций	01201Ц22И0		2 507 000,00
Закупка товаров, работ и услуг для обеспечения государственных (муниципальных) нужд	01201Ц22И0	200	60 600,00
Предоставление субсидий бюджетным, автономным учреждениям и иным некоммерческим организациям	01201Ц22И0	600	2 446 400,00
Подпрограмма «Пожарная и антитеррористическая безопасность образовательных организаций Ивановского муниципального района»	0130000000		4 591 000,00
Основное мероприятие «Пожарная и антитеррористическая безопасность образовательных организаций Ивановского муниципального района»	0130100000		4 591 000,00
Мероприятия по созданию условий противопожарной безопасности учреждений образования	01301Ц31И0		4 591 000,00
Закупка товаров, работ и услуг для обеспечения государственных (муниципальных) нужд	01301Ц31И0	200	1 332 800,00
Предоставление субсидий бюджетным, автономным учреждениям и иным некоммерческим организациям	01301Ц31И0	600	3 258 200,00
Подпрограмма «Выявление и поддержка одаренных детей»	0140000000		4 714 400,00
Основное мероприятие «Выявление и поддержка одаренных детей»	0140100000		4 714 400,00
Организация отдыха детей в каникулярное время в части организации двухразового питания в лагерях дневного пребывания	0140180190		716 100,00
Социальное обеспечение и иные выплаты населению	0140180190	300	27 720,00
Предоставление субсидий бюджетным, автономным учреждениям и иным некоммерческим организациям	0140180190	600	688 380,00
Организация двухразового питания в лагерях дневного пребывания детей-сирот и детей, находящихся в трудной жизненной ситуации	0140180200		71 600,00

Социальное обеспечение и иные выплаты населению	0140180200	300	6 930,00
Предоставление субсидий бюджетным, автономным учреждениям и иным некоммерческим организациям	0140180200	600	64 670,00
Организация отдыха детей в каникулярное время в части организации двухразового питания в лагерях дневного пребывания в рамках соглашений, заключенных в текущем финансовом году	01401S0190		517 000,00
Социальное обеспечение и иные выплаты населению	01401S0190	300	39 300,00
Предоставление субсидий бюджетным, автономным учреждениям и иным некоммерческим организациям	01401S0190	600	477 700,00
Мероприятия, направленные на выявление интеллектуальной одаренности	01401Ц41И0		244 600,00
Предоставление субсидий бюджетным, автономным учреждениям и иным некоммерческим организациям	01401Ц41И0	600	244 600,00
Мероприятия, направленные на выявление творческой одаренности	01401Ц42И0		236 700,00
Предоставление субсидий бюджетным, автономным учреждениям и иным некоммерческим организациям	01401Ц42И0	600	236 700,00
Мероприятия, направленные на выявление лидерской одаренности	01401Ц43И0		31 200,00
Предоставление субсидий бюджетным, автономным учреждениям и иным некоммерческим организациям	01401Ц43И0	600	31 200,00
Мероприятия, направленные на выявление спортивной одаренности	01401Ц44И0		131 700,00
Предоставление субсидий бюджетным, автономным учреждениям и иным некоммерческим организациям	01401Ц44И0	600	131 700,00
Мероприятия, направленные на организацию детского отдыха	01401Ц45И0		2 146 000,00
Закупка товаров, работ и услуг для обеспечения государственных (муниципальных) нужд	01401Ц45И0	200	87 500,00
Социальное обеспечение и иные выплаты населению	01401Ц45И0	300	1 474 000,00
Предоставление субсидий бюджетным, автономным учреждениям и иным некоммерческим организациям	01401Ц45И0	600	584 500,00
Мероприятия, направленные на трудоустройство в весенне–летний период	01401Ц46И0		571 500,00
Расходы на выплаты персоналу в целях обеспечения выполнения функций государственными (муниципальными) органами, казенными учреждениями, органами управления государственными внебюджетными фондами	01401Ц46И0	100	12 900,00
Предоставление субсидий бюджетным, автономным учреждениям и иным некоммерческим организациям	01401Ц46И0	600	558 600,00
Мероприятия, направленные на совершенствование профессионального мастерства педагогов, работающих с одаренными детьми	01401Ц47И0		48 000,00
Предоставление субсидий бюджетным, автономным учреждениям и иным некоммерческим организациям	01401Ц47И0	600	48 000,00
Подпрограмма «Предоставление общедоступного и бесплатного дошкольного образования в муниципальных образовательных организациях»	0150000000		129 228 810,00
Основное мероприятие «Предоставление муниципальной услуги «Реализация основных общеобразовательных программ дошкольного образования»	0150100000		95 408 012,00
Обеспечение государственных гарантий реализации прав на получение общедоступного и бесплатного дошкольного, начального общего, основного общего, среднего общего образования в муниципальных общеобразовательных организациях, обеспечение дополнительного образования в муниципальных общеобразовательных организациях, включая расходы на оплату труда, приобретение учебников и учебных пособий, средств обучения, игр и игрушек (за исключением расходов на содержание зданий и оплату коммунальных услуг)	0150180150		41 783 560,00
Расходы на выплаты персоналу в целях обеспечения выполнения функций государственными (муниципальными) органами, казенными учреждениями, органами управления государственными внебюджетными фондами	0150180150	100	1 658 700,00
Закупка товаров, работ и услуг для обеспечения государственных (муниципальных) нужд	0150180150	200	4 455,00
Предоставление субсидий бюджетным, автономным учреждениям и иным некоммерческим организациям	0150180150	600	40 120 405,00
Обеспечение государственных гарантий реализации прав на получение общедоступного и бесплатного	0150180170		20 734 252,00

дошкольного образования в муниципальных дошкольных образовательных организациях и возмещение затрат на финансовое обеспечение получения дошкольного образования в частных дошкольных образовательных организациях, включая расходы на оплату труда, приобретение учебников и учебных пособий, средств обучения, игр и игрушек (за исключением расходов на содержание зданий и оплату коммунальных услуг)			
Предоставление субсидий бюджетным, автономным учреждениям и иным некоммерческим организациям	0150180170	600	20 734 252,00
Создание условий для предоставления муниципальной услуги	01501Ц59И0		32 890 200,00
Расходы на выплаты персоналу в целях обеспечения выполнения функций государственными (муниципальными) органами, казенными учреждениями, органами управления государственными внебюджетными фондами	01501Ц59И0	100	121 900,00
Закупка товаров, работ и услуг для обеспечения государственных (муниципальных) нужд	01501Ц59И0	200	1 444 300,00
Предоставление субсидий бюджетным, автономным учреждениям и иным некоммерческим организациям	01501Ц59И0	600	31 324 000,00
Основное мероприятие «Предоставление муниципальной услуги «Присмотр и уход»	0150200000		33 820 798,00
Присмотр и уход за детьми-сиротами и детьми, оставшимися без попечения родителей, детьми-инвалидами в дошкольных группах муниципальных общеобразовательных организаций	0150280090		624 852,00
Закупка товаров, работ и услуг для обеспечения государственных (муниципальных) нужд	0150280090	200	34 714,00
Предоставление субсидий бюджетным, автономным учреждениям и иным некоммерческим организациям	0150280090	600	590 138,00
Присмотр и уход за детьми-сиротами и детьми, оставшимися без попечения родителей, детьми-инвалидами в муниципальных дошкольных образовательных организациях и детьми, нуждающимися в длительном лечении, в муниципальных дошкольных образовательных организациях, осуществляющих оздоровление	0150280100		244 746,00
Предоставление субсидий бюджетным, автономным учреждениям и иным некоммерческим организациям	0150280100	600	244 746,00
Присмотр и уход за детьми в образовательных организациях, реализующих программу дошкольного образования	01502Ц55И0		32 951 200,00
Расходы на выплаты персоналу в целях обеспечения выполнения функций государственными (муниципальными) органами, казенными учреждениями, органами управления государственными внебюджетными фондами	01502Ц55И0	100	639 800,00
Закупка товаров, работ и услуг для обеспечения государственных (муниципальных) нужд	01502Ц55И0	200	365 500,00
Предоставление субсидий бюджетным, автономным учреждениям и иным некоммерческим организациям	01502Ц55И0	600	31 945 900,00
Подпрограмма «Предоставление общедоступного и бесплатного начального общего, основного общего, среднего общего образования в муниципальных образовательных организациях»	0160000000		199 228 760,00
Основное мероприятие «Предоставление муниципальной услуги «Реализация основных общеобразовательных программ начального общего образования»	0160300000		82 962 976,00
Обеспечение государственных гарантий реализации прав на получение общедоступного и бесплатного дошкольного, начального общего, основного общего, среднего общего образования в муниципальных общеобразовательных организациях, обеспечение дополнительного образования в муниципальных общеобразовательных организациях, включая расходы на оплату труда, приобретение учебников и учебных пособий, средств обучения, игр и игрушек (за исключением расходов на содержание зданий и оплату коммунальных услуг)	0160380150		60 645 876,00
Расходы на выплаты персоналу в целях обеспечения выполнения функций государственными (муниципальными) органами, казенными учреждениями, органами управления государственными внебюджетными фондами	0160380150	100	968 100,00
Закупка товаров, работ и услуг для обеспечения государственных (муниципальных) нужд	0160380150	200	16 750,00
Предоставление субсидий бюджетным, автономным учреждениям и иным некоммерческим организациям	0160380150	600	59 661 026,00
Создание условий для предоставления муниципальной услуги	01603Ц59И0		22 317 100,00
Закупка товаров, работ и услуг для обеспечения государственных (муниципальных) нужд	01603Ц59И0	200	1 566 900,00

Предоставление субсидий бюджетным, автономным учреждениям и иным некоммерческим организациям	01603Ц59И0	600	20 686 600,00
Иные бюджетные ассигнования	01603Ц59И0	800	63 600,00
Основное мероприятие «Предоставление муниципальной услуги «Реализация основных общеобразовательных программ основного общего образования»	0160400000		98 776 880,00
Обеспечение государственных гарантий реализации прав на получение общедоступного и бесплатного дошкольного, начального общего, основного общего, среднего общего образования в муниципальных общеобразовательных организациях, обеспечение дополнительного образования в муниципальных общеобразовательных организациях, включая расходы на оплату труда, приобретение учебников и учебных пособий, средств обучения, игр и игрушек (за исключением расходов на содержание зданий и оплату коммунальных услуг)	0160480150		75 847 380,00
Расходы на выплаты персоналу в целях обеспечения выполнения функций государственными (муниципальными) органами, казенными учреждениями, органами управления государственными внебюджетными фондами	0160480150	100	4 330 000,00
Закупка товаров, работ и услуг для обеспечения государственных (муниципальных) нужд	0160480150	200	25 125,00
Предоставление субсидий бюджетным, автономным учреждениям и иным некоммерческим организациям	0160480150	600	71 492 255,00
Создание условий для предоставления муниципальной услуги	01604Ц59И0		22 929 500,00
Закупка товаров, работ и услуг для обеспечения государственных (муниципальных) нужд	01604Ц59И0	200	1 632 200,00
Предоставление субсидий бюджетным, автономным учреждениям и иным некоммерческим организациям	01604Ц59И0	600	21 231 000,00
Иные бюджетные ассигнования	01604Ц59И0	800	66 300,00
Основное мероприятие «Предоставление муниципальной услуги «Реализация основных общеобразовательных программ среднего общего образования»	0160500000		17 488 904,00
Обеспечение государственных гарантий реализации прав на получение общедоступного и бесплатного дошкольного, начального общего, основного общего, среднего общего образования в муниципальных общеобразовательных организациях, обеспечение дополнительного образования в муниципальных общеобразовательных организациях, включая расходы на оплату труда, приобретение учебников и учебных пособий, средств обучения, игр и игрушек (за исключением расходов на содержание зданий и оплату коммунальных услуг)	0160580150		14 041 204,00
Предоставление субсидий бюджетным, автономным учреждениям и иным некоммерческим организациям	0160580150	600	14 041 204,00
Создание условий для предоставления муниципальной услуги	01605Ц59И0		3 447 700,00
Предоставление субсидий бюджетным, автономным учреждениям и иным некоммерческим организациям	01605Ц59И0	600	3 447 700,00
Подпрограмма «Дополнительное образование детей»	0170000000		14 770 810,00
Основное мероприятие «Предоставление муниципальной услуги «Реализация дополнительных общеразвивающих программ»	0170600000		14 770 810,00
Обеспечение государственных гарантий реализации прав на получение общедоступного и бесплатного дошкольного, начального общего, основного общего, среднего общего образования в муниципальных общеобразовательных организациях, обеспечение дополнительного образования в муниципальных общеобразовательных организациях, включая расходы на оплату труда, приобретение учебников и учебных пособий, средств обучения, игр и игрушек (за исключением расходов на содержание зданий и оплату коммунальных услуг)	0170680150		5 112 910,00
Расходы на выплаты персоналу в целях обеспечения выполнения функций государственными (муниципальными) органами, казенными учреждениями, органами управления государственными внебюджетными фондами	0170680150	100	86 000,00

Предоставление субсидий бюджетным, автономным учреждениям и иным некоммерческим организациям	0170680150	600	5 026 910,00
Реализация дополнительных общеразвивающих программ	01706Ц75И0		9 657 900,00
Предоставление субсидий бюджетным, автономным учреждениям и иным некоммерческим организациям	01706Ц75И0	600	9 657 900,00
Муниципальная программа «Социальная поддержка граждан на территории Ивановского муниципального района»	0200000000		10 165 097,77
Подпрограмма «Выплата муниципальных пенсий и ежемесячных денежных выплат Почетным гражданам»	0210000000		3 024 400,00
Основное мероприятие «Оказание мер социальной поддержки гражданам, замещавшим должности муниципальной службы, выборные муниципальные должности на профессиональной постоянной основе в Ивановском муниципальном районе и Почетным гражданам Ивановского района»	0210100000		3 024 400,00
Выплата муниципальной пенсии за выслугу лет	02101Ф10И0		2 114 200,00
Закупка товаров, работ и услуг для обеспечения государственных (муниципальных) нужд	02101Ф10И0	200	26 200,00
Социальное обеспечение и иные выплаты населению	02101Ф10И0	300	2 088 000,00
Выплата ежемесячной денежной выплаты Почетным гражданам Ивановского района	02101Ф30И0		910 200,00
Закупка товаров, работ и услуг для обеспечения государственных (муниципальных) нужд	02101Ф30И0	200	10 200,00
Социальное обеспечение и иные выплаты населению	02101Ф30И0	300	900 000,00
Подпрограмма «Компенсация части родительской платы за содержание ребенка в дошкольных учреждениях»	0220000000		3 127 097,77
Основное мероприятие «Оказание мер социальной поддержки гражданам, имеющим несовершеннолетних детей, посещающих дошкольные учреждения Ивановского муниципального района»	0220100000		3 127 097,77
Компенсация части родительской платы за присмотр и уход за детьми в образовательных организациях, реализующих образовательную программу дошкольного образования	0220180110		3 127 097,77
Социальное обеспечение и иные выплаты населению	0220180110	300	43 900,00
Предоставление субсидий бюджетным, автономным учреждениям и иным некоммерческим организациям	0220180110	600	3 083 197,77
Подпрограмма «Поддержка молодых специалистов, работающих в учреждениях социальной сферы и образовательных организациях»	0230000000		456 000,00
Основное мероприятие «Поддержка молодых специалистов, работающих в учреждениях социальной сферы и образовательных организациях»	0230100000		456 000,00
Обеспечение проживания и проезда к месту работы и обратно молодым специалистам	02301Ф20И0		261 000,00
Социальное обеспечение и иные выплаты населению	02301Ф20И0	300	261 000,00
Единовременная выплата молодым специалистам	02301Ф40И0		195 000,00
Социальное обеспечение и иные выплаты населению	02301Ф40И0	300	195 000,00
Подпрограмма «Поддержка отдельных категорий работников учреждений Ивановского муниципального района»	0260000000		3 557 600,00
Основное мероприятие «Поддержка отдельных категорий работников учреждений Ивановского муниципального района»	0260100000		3 557 600,00
Ежемесячная денежная выплата отдельным категориям работников учреждений Ивановского муниципального района	02601Ф01И0		3 557 600,00
Расходы на выплаты персоналу в целях обеспечения выполнения функций государственными (муниципальными) органами, казенными учреждениями, органами управления государственными внебюджетными фондами	02601Ф01И0	100	116 800,00
Предоставление субсидий бюджетным, автономным учреждениям и иным некоммерческим организациям	02601Ф01И0	600	3 440 800,00
Муниципальная программа «Улучшение состояния коммунальной инфраструктуры, качества предоставления жилищно-коммунальных услуг, обеспечение комфортным жильем и объектами социальной инфраструктуры населения Ивановского муниципального района»	0300000000		50 671 916,36

Подпрограмма «Выравнивание обеспеченности населения объектами социальной и инженерной инфраструктуры»	0310000000		16 460 700,00
Основное мероприятие «Обеспечение предоставления населению Ивановского муниципального района качественных услуг по водоснабжению и водоотведению»	0310100000		9 751 100,00
Межбюджетный трансферт на организацию в границах поселения водоснабжения населения в соответствии с заключенными соглашениями	03101Ш00И0		3 724 800,00
Межбюджетные трансферты	03101Ш00И0	500	3 724 800,00
Организация мероприятий по обеспечению населения с.Богородское централизованной системой водоотведения	03101Ш3040		6 026 300,00
Закупка товаров, работ и услуг для обеспечения государственных (муниципальных) нужд	03101Ш3040	200	6 026 300,00
Основное мероприятие «Создание условий для оказания медицинской помощи населению»	0310300000		6 709 600,00
Строительство фельдшерско-акушерского пункта в с.Панеево	03103Ш13И0		6 709 600,00
Капитальные вложения в объекты государственной (муниципальной) собственности	03103Ш13И0	400	6 709 600,00
Подпрограмма «Развитие газификации»	0320000000		33 958 716,36
Основное мероприятие «Обеспечение газоснабжением населенных пунктов Ивановского муниципального района»	0320100000		2 721 716,36
Разработка (корректировка) проектной документации и газификация населенных пунктов, объектов социальной инфраструктуры Ивановской области	0320182990		2 585 616,36
Капитальные вложения в объекты государственной (муниципальной) собственности	0320182990	400	2 585 616,36
Разработка (корректировка) проектной документации и газификация населенных пунктов, объектов социальной инфраструктуры Ивановской области в рамках заключенных соглашений	03201S2990		136 100,00
Капитальные вложения в объекты государственной (муниципальной) собственности	03201S2990	400	136 100,00
Основное мероприятие «Обеспечение предоставления населению Ивановского муниципального района качественных услуг по теплоснабжению от источников газоснабжения»	0320200000		31 237 000,00
Перевод жилых домов д. Коляново ул.Загородная на индивидуальное отопление	03202Ш8050		31 237 000,00
Закупка товаров, работ и услуг для обеспечения государственных (муниципальных) нужд	03202Ш8050	200	31 237 000,00
Подпрограмма «Обеспечение жильем молодых семей по Ивановскому муниципальному району Ивановской области»	0350000000		103 300,00
Основное мероприятие «Обеспечение жильем молодых семей по Ивановскому муниципальному району»	0350100000		103 300,00
Предоставление социальных выплат молодым семьям на приобретение (строительство) жилого помещения в рамках соглашений, заключенных в текущем финансовом году	03501L0200		103 300,00
Социальное обеспечение и иные выплаты населению	03501L0200	300	103 300,00
Подпрограмма «Государственная и муниципальная поддержка граждан в сфере ипотечного кредитования Ивановского муниципального района»	0360000000		149 200,00
Основное мероприятие «Государственная и муниципальная поддержка граждан в сфере ипотечного кредитования Ивановского муниципального района»	0360100000		149 200,00
Предоставление субсидий гражданам на оплату первоначального взноса при получении ипотечного жилищного кредита или на погашение основной суммы долга и уплату процентов по ипотечному жилищному кредиту (в том числе рефинансированному) в рамках соглашений, заключенных в текущем финансовом году	03601S0280		149 200,00
Социальное обеспечение и иные выплаты населению	03601S0280	300	149 200,00
Муниципальная программа «Развитие культуры в Ивановском муниципальном районе»	0400000000		31 455 400,00
Подпрограмма «Проведение социально-значимых мероприятий, совершенствование форм организации и проведения фестивалей и конкурсов для населения Ивановского муниципального района»	0410000000		7 830 200,00

Основное мероприятие «Проведение социально-значимых мероприятий, совершенствование форм организации и проведения фестивалей и конкурсов для населения Ивановского муниципального района»	0410100000		7 830 200,00
Организация и проведение социально-значимых мероприятий для населения Балахонковского сельского поселения	04101Б1010		222 000,00
Предоставление субсидий бюджетным, автономным учреждениям и иным некоммерческим организациям	04101Б1010	600	222 000,00
Организация и проведение социально-значимых мероприятий для населения Беляницкого сельского поселения	04101Б1020		193 000,00
Предоставление субсидий бюджетным, автономным учреждениям и иным некоммерческим организациям	04101Б1020	600	193 000,00
Организация и проведение социально-значимых мероприятий для населения Богородского сельского поселения	04101Б1040		136 000,00
Предоставление субсидий бюджетным, автономным учреждениям и иным некоммерческим организациям	04101Б1040	600	136 000,00
Организация и проведение социально-значимых мероприятий для населения Коляновского сельского поселения	04101Б1050		543 000,00
Предоставление субсидий бюджетным, автономным учреждениям и иным некоммерческим организациям	04101Б1050	600	543 000,00
Организация и проведение социально-значимых мероприятий для населения Куликовского сельского поселения	04101Б1060		188 100,00
Предоставление субсидий бюджетным, автономным учреждениям и иным некоммерческим организациям	04101Б1060	600	188 100,00
Организация и проведение социально-значимых мероприятий для населения Новоталицкого сельского поселения	04101Б1070		600 000,00
Предоставление субсидий бюджетным, автономным учреждениям и иным некоммерческим организациям	04101Б1070	600	600 000,00
Организация и проведение социально-значимых мероприятий для населения Озерновского сельского поселения	04101Б1080		110 000,00
Предоставление субсидий бюджетным, автономным учреждениям и иным некоммерческим организациям	04101Б1080	600	110 000,00
Организация и проведение социально-значимых мероприятий для населения Подвязновского сельского поселения	04101Б1090		81 800,00
Предоставление субсидий бюджетным, автономным учреждениям и иным некоммерческим организациям	04101Б1090	600	81 800,00
Проведение социально-значимых мероприятий, совершенствование форм организации и проведения фестивалей и конкурсов для населения Ивановского муниципального района	04101Б10И0		5 626 300,00
Предоставление субсидий бюджетным, автономным учреждениям и иным некоммерческим организациям	04101Б10И0	600	5 626 300,00
Организация и проведение социально-значимых мероприятий для населения Тимошихского сельского поселения	04101Б1100		70 000,00
Предоставление субсидий бюджетным, автономным учреждениям и иным некоммерческим организациям	04101Б1100	600	70 000,00
Организация и проведение социально-значимых мероприятий для населения Чернореченского сельского поселения	04101Б1110		60 000,00
Предоставление субсидий бюджетным, автономным учреждениям и иным некоммерческим организациям	04101Б1110	600	60 000,00
Подпрограмма «Организация деятельности клубных формирований и формирований самодеятельного народного творчества»	0420000000		14 834 700,00
Основное мероприятие «Предоставление муниципальной услуги «Организация деятельности клубных формирований и формирований самодеятельного народного творчества»	0420100000		14 834 700,00
Организация деятельности клубных формирований и формирований самодеятельного народного творчества Балахонковского сельского поселения	04201Б2010		585 900,00
Предоставление субсидий бюджетным, автономным учреждениям и иным некоммерческим организациям	04201Б2010	600	585 900,00
Организация деятельности клубных формирований и формирований самодеятельного народного творчества Беляницкого сельского поселения	04201Б2020		620 000,00
Предоставление субсидий бюджетным, автономным учреждениям и иным некоммерческим организациям	04201Б2020	600	620 000,00
Организация деятельности клубных формирований и формирований самодеятельного народного творчества Богданихского сельского поселения	04201Б2030		1 037 500,00
Предоставление субсидий бюджетным, автономным учреждениям и иным некоммерческим организациям	04201Б2030	600	1 037 500,00
Организация деятельности клубных формирований и формирований самодеятельного народного творчества Богородского сельского поселения	04201Б2040		934 700,00

Предоставление субсидий бюджетным, автономным учреждениям и иным некоммерческим организациям	04201Б2040	600	934 700,00
Организация деятельности клубных формирований и формирований самодеятельного народного творчества Коляновского сельского поселения	04201Б2050		3 214 800,00
Предоставление субсидий бюджетным, автономным учреждениям и иным некоммерческим организациям	04201Б2050	600	3 214 800,00
Организация деятельности клубных формирований и формирований самодеятельного народного творчества Куликовского сельского поселения	04201Б2060		864 200,00
Предоставление субсидий бюджетным, автономным учреждениям и иным некоммерческим организациям	04201Б2060	600	864 200,00
Организация деятельности клубных формирований и формирований самодеятельного народного творчества Новоталицкого сельского поселения	04201Б2070		2 883 000,00
Предоставление субсидий бюджетным, автономным учреждениям и иным некоммерческим организациям	04201Б2070	600	2 883 000,00
Организация деятельности клубных формирований и формирований самодеятельного народного творчества Озерновского сельского поселения	04201Б2080		351 600,00
Предоставление субсидий бюджетным, автономным учреждениям и иным некоммерческим организациям	04201Б2080	600	351 600,00
Организация деятельности клубных формирований и формирований самодеятельного народного творчества Подвязновского сельского поселения	04201Б2090		1 171 800,00
Предоставление субсидий бюджетным, автономным учреждениям и иным некоммерческим организациям	04201Б2090	600	1 171 800,00
Организация деятельности клубных формирований и формирований самодеятельного народного творчества в Ивановском муниципальном районе	04201Б20И0		2 585 200,00
Предоставление субсидий бюджетным, автономным учреждениям и иным некоммерческим организациям	04201Б20И0	600	2 585 200,00
Организация деятельности клубных формирований и формирований самодеятельного народного творчества Тимошихского сельского поселения	04201Б2100		468 800,00
Предоставление субсидий бюджетным, автономным учреждениям и иным некоммерческим организациям	04201Б2100	600	468 800,00
Организация деятельности клубных формирований и формирований самодеятельного народного творчества Чернореченского сельского поселения	04201Б2110		117 200,00
Предоставление субсидий бюджетным, автономным учреждениям и иным некоммерческим организациям	04201Б2110	600	117 200,00
Подпрограмма «Библиотечное, библиографическое и информационное обслуживание пользователей библиотеки»	0430000000		7 480 500,00
Основное мероприятие «Предоставление муниципальной услуги «Библиотечное, библиографическое и информационное обслуживание пользователей библиотеки»	0430100000		7 480 500,00
Библиотечное, библиографическое и информационное обслуживание пользователей библиотек Ивановского муниципального района	04301Б30И0		7 480 500,00
Расходы на выплаты персоналу в целях обеспечения выполнения функций государственными (муниципальными) органами, казенными учреждениями, органами управления государственными внебюджетными фондами	04301Б30И0	100	6 328 900,00
Закупка товаров, работ и услуг для обеспечения государственных (муниципальных) нужд	04301Б30И0	200	1 151 600,00
Подпрограмма «Модернизация учреждений культуры»	0450000000		1 310 000,00
Основное мероприятие «Модернизация учреждений культуры»	0450100000		1 310 000,00
Оснащение материально-технической базы и развитие инфраструктуры учреждений культуры	04501Б01И0		1 310 000,00
Закупка товаров, работ и услуг для обеспечения государственных (муниципальных) нужд	04501Б01И0	200	630 000,00
Предоставление субсидий бюджетным, автономным учреждениям и иным некоммерческим организациям	04501Б01И0	600	680 000,00
Муниципальная программа «Развитие физической культуры в Ивановском муниципальном районе»	0500000000		12 390 200,00
Подпрограмма «Проведение занятий физкультурно-спортивной направленности по месту проживания граждан»	0510000000		6 527 900,00

Основное мероприятие «Предоставление муниципальной услуги «Проведение занятий физкультурно-спортивной направленности по месту проживания граждан»	0510100000		6 527 900,00
Организация и проведение занятий физкультурно-спортивной направленности в Балахонковском сельском поселении	05101Д2010		135 400,00
Предоставление субсидий бюджетным, автономным учреждениям и иным некоммерческим организациям	05101Д2010	600	135 400,00
Организация и проведение занятий физкультурно-спортивной направленности в Беляницком сельском поселении	05101Д2020		144 000,00
Предоставление субсидий бюджетным, автономным учреждениям и иным некоммерческим организациям	05101Д2020	600	144 000,00
Организация и проведение занятий физкультурно-спортивной направленности в Богданихском сельском поселении	05101Д2030		96 500,00
Предоставление субсидий бюджетным, автономным учреждениям и иным некоммерческим организациям	05101Д2030	600	96 500,00
Организация и проведение занятий физкультурно-спортивной направленности в Богородском сельском поселении	05101Д2040		96 500,00
Предоставление субсидий бюджетным, автономным учреждениям и иным некоммерческим организациям	05101Д2040	600	96 500,00
Организация и проведение занятий физкультурно-спортивной направленности в Коляновском сельском поселении	05101Д2050		225 700,00
Предоставление субсидий бюджетным, автономным учреждениям и иным некоммерческим организациям	05101Д2050	600	225 700,00
Организация и проведение занятий физкультурно-спортивной направленности в Куликовском сельском поселении	05101Д2060		225 000,00
Предоставление субсидий бюджетным, автономным учреждениям и иным некоммерческим организациям	05101Д2060	600	225 000,00
Организация и проведение занятий физкультурно-спортивной направленности в Новоталицком сельском поселении	05101Д2070		307 400,00
Предоставление субсидий бюджетным, автономным учреждениям и иным некоммерческим организациям	05101Д2070	600	307 400,00
Организация и проведение занятий физкультурно-спортивной направленности в Озерновском сельском поселении	05101Д2080		90 300,00
Предоставление субсидий бюджетным, автономным учреждениям и иным некоммерческим организациям	05101Д2080	600	90 300,00
Организация и проведение занятий физкультурно-спортивной направленности в Подвязновском сельском поселении	05101Д2090		53 300,00
Предоставление субсидий бюджетным, автономным учреждениям и иным некоммерческим организациям	05101Д2090	600	53 300,00
Организация и проведение занятий физкультурно-спортивной направленности в Ивановском муниципальном районе	05101Д20И0		4 954 000,00
Предоставление субсидий бюджетным, автономным учреждениям и иным некоммерческим организациям	05101Д20И0	600	4 954 000,00
Организация и проведение занятий физкультурно-спортивной направленности в Тимошихском сельском поселении	05101Д2100		32 700,00
Предоставление субсидий бюджетным, автономным учреждениям и иным некоммерческим организациям	05101Д2100	600	32 700,00
Организация и проведение занятий физкультурно-спортивной направленности в Чернореченском сельском поселении	05101Д2110		167 100,00
Предоставление субсидий бюджетным, автономным учреждениям и иным некоммерческим организациям	05101Д2110	600	167 100,00
Подпрограмма «Формирование здорового образа жизни, профилактика асоциального поведения населения Ивановского муниципального района»	0520000000		5 412 300,00
Основное мероприятие «Формирование здорового образа жизни, профилактика асоциального поведения населения Ивановского муниципального района»	0520100000		5 412 300,00
Организация питания обучающихся муниципальных общеобразовательных организаций	05201Д08И0		5 033 700,00
Закупка товаров, работ и услуг для обеспечения государственных (муниципальных) нужд	05201Д08И0	200	121 900,00
Предоставление субсидий бюджетным, автономным учреждениям и иным некоммерческим организациям	05201Д08И0	600	4 911 800,00
Проведение акций, направленных на пропаганду здорового образа жизни на территории Ивановского района	05201Д09И0		378 600,00
Предоставление субсидий бюджетным, автономным учреждениям и иным некоммерческим организациям	05201Д09И0	600	378 600,00

Подпрограмма «Модернизация учреждений физической культуры и спорта на территории Ивановского муниципального района»	0530000000		450 000,00
Основное мероприятие «Модернизация учреждений физической культуры и спорта на территории Ивановского муниципального района»	0530100000		450 000,00
Оснащение материально-технической базы и развитие инфраструктуры учреждений физической культуры и спорта	05301Д01И0		450 000,00
Предоставление субсидий бюджетным, автономным учреждениям и иным некоммерческим организациям	05301Д01И0	600	450 000,00
Муниципальная программа «Молодежь Ивановского муниципального района»	0600000000		2 898 357,00
Подпрограмма «Гражданско-патриотическое воспитание молодежи Ивановского муниципального района»	0610000000		106 700,00
Основное мероприятие «Гражданско-патриотическое воспитание молодежи Ивановского муниципального района»	0610100000		106 700,00
Гражданско-патриотические мероприятия, посвященные памятным датам	06101Ю01И0		16 500,00
Предоставление субсидий бюджетным, автономным учреждениям и иным некоммерческим организациям	06101Ю01И0	600	16 500,00
Гражданско-патриотические мероприятия, направленные на формирование активной гражданской позиции	06101Ю02И0		58 300,00
Предоставление субсидий бюджетным, автономным учреждениям и иным некоммерческим организациям	06101Ю02И0	600	58 300,00
Грант для военно-патриотического клуба	06101Ю08И0		25 000,00
Социальное обеспечение и иные выплаты населению	06101Ю08И0	300	25 000,00
Премия «За успехи в гражданско-патриотическом воспитании»	06101Ю09И0	000	6 900,00
Социальное обеспечение и иные выплаты населению	06101Ю09И0	300	6 900,00
Подпрограмма «Организация и проведение мероприятий, направленных на развитие художественного творчества и массового спорта и поддержку талантливой молодежи для населения Ивановского муниципального района»	0620000000		1 931 800,00
Основное мероприятие «Организация и проведение мероприятий, направленных на развитие художественного творчества и массового спорта и поддержку талантливой молодежи для населения Ивановского муниципального района»	0620100000		1 931 800,00
Проведение и организация участия населения Балахонковского сельского поселения в спортивно-массовых мероприятиях	06201Д1010		91 000,00
Предоставление субсидий бюджетным, автономным учреждениям и иным некоммерческим организациям	06201Д1010	600	91 000,00
Проведение и организация участия населения Беляницкого сельского поселения в спортивно-массовых мероприятиях	06201Д1020		117 000,00
Предоставление субсидий бюджетным, автономным учреждениям и иным некоммерческим организациям	06201Д1020	600	117 000,00
Проведение и организация участия населения Богородского сельского поселения в спортивно-массовых мероприятиях	06201Д1040		103 000,00
Предоставление субсидий бюджетным, автономным учреждениям и иным некоммерческим организациям	06201Д1040	600	103 000,00
Проведение и организация участия населения Коляновского сельского поселения в спортивно-массовых мероприятиях	06201Д1050		139 000,00
Предоставление субсидий бюджетным, автономным учреждениям и иным некоммерческим организациям	06201Д1050	600	139 000,00
Проведение и организация участия населения Куликовского сельского поселения в спортивно-массовых мероприятиях	06201Д1060		68 800,00
Предоставление субсидий бюджетным, автономным учреждениям и иным некоммерческим организациям	06201Д1060	600	68 800,00
Проведение и организация участия населения Новоталицкого сельского поселения в спортивно-массовых мероприятиях	06201Д1070		70 200,00
Предоставление субсидий бюджетным, автономным учреждениям и иным некоммерческим организациям	06201Д1070	600	70 200,00

Проведение и организация участия населения Озерновского сельского поселения в спортивно-массовых мероприятиях	06201Д1080		30 000,00
Предоставление субсидий бюджетным, автономным учреждениям и иным некоммерческим организациям	06201Д1080	600	30 000,00
Проведение и организация участия населения Подвязновского сельского поселения в спортивно-массовых мероприятиях	06201Д1090		30 000,00
Предоставление субсидий бюджетным, автономным учреждениям и иным некоммерческим организациям	06201Д1090	600	30 000,00
Организация и проведение спортивных мероприятий на территории Ивановского муниципального района	06201Д10И0		910 100,00
Предоставление субсидий бюджетным, автономным учреждениям и иным некоммерческим организациям	06201Д10И0	600	910 100,00
Проведение и организация участия населения Чернореченского сельского поселения в спортивно-массовых мероприятиях	06201Д1110		14 400,00
Предоставление субсидий бюджетным, автономным учреждениям и иным некоммерческим организациям	06201Д1110	600	14 400,00
Премия «Престиж»	06201Ю06И0		13 100,00
Социальное обеспечение и иные выплаты населению	06201Ю06И0	300	13 100,00
Поощрение участников творческих конкурсов областного и межрегионального уровня	06201Ю07И0		28 800,00
Социальное обеспечение и иные выплаты населению	06201Ю07И0	300	28 800,00
Организация и проведение мероприятий для детей и молодежи Балахонковского сельского поселения	06201Ю1010		29 500,00
Предоставление субсидий бюджетным, автономным учреждениям и иным некоммерческим организациям	06201Ю1010	600	29 500,00
Организация и проведение мероприятий для детей и молодежи Беляницкого сельского поселения	06201Ю1020		18 300,00
Предоставление субсидий бюджетным, автономным учреждениям и иным некоммерческим организациям	06201Ю1020	600	18 300,00
Организация и проведение мероприятий для детей и молодежи Богородского сельского поселения	06201Ю1040		28 500,00
Предоставление субсидий бюджетным, автономным учреждениям и иным некоммерческим организациям	06201Ю1040	600	28 500,00
Организация и проведение мероприятий для детей и молодежи Коляновского сельского поселения	06201Ю1050		54 000,00
Предоставление субсидий бюджетным, автономным учреждениям и иным некоммерческим организациям	06201Ю1050	600	54 000,00
Организация и проведение мероприятий для детей и молодежи Куликовского сельского поселения	06201Ю1060		34 000,00
Предоставление субсидий бюджетным, автономным учреждениям и иным некоммерческим организациям	06201Ю1060	600	34 000,00
Организация и проведение мероприятий для детей и молодежи Новоталицкого сельского поселения	06201Ю1070		12 600,00
Предоставление субсидий бюджетным, автономным учреждениям и иным некоммерческим организациям	06201Ю1070	600	12 600,00
Организация и проведение мероприятий для детей и молодежи Озерновского сельского поселения	06201Ю1080		15 000,00
Предоставление субсидий бюджетным, автономным учреждениям и иным некоммерческим организациям	06201Ю1080	600	15 000,00
Организация и проведение мероприятий для детей и молодежи Подвязновского сельского поселения	06201Ю1090		5 000,00
Предоставление субсидий бюджетным, автономным учреждениям и иным некоммерческим организациям	06201Ю1090	600	5 000,00
Организация и проведение мероприятий для детей и молодежи в Ивановском муниципальном районе	06201Ю10И0		101 800,00
Предоставление субсидий бюджетным, автономным учреждениям и иным некоммерческим организациям	06201Ю10И0	600	101 800,00
Организация и проведение мероприятий для детей и молодежи Чернореченского сельского поселения	06201Ю1110		17 700,00
Предоставление субсидий бюджетным, автономным учреждениям и иным некоммерческим организациям	06201Ю1110	600	17 700,00
Подпрограмма «Профилактика безнадзорности и правонарушений среди молодежи Ивановского муниципального района»	0630000000		859 857,00
Основное мероприятие «Профилактика безнадзорности и правонарушений среди молодежи Ивановского муниципального района»	0630100000		859 857,00
Организация деятельности комиссий по делам несовершеннолетних и защите их прав	0630180360		859 857,00

Расходы на выплаты персоналу в целях обеспечения выполнения функций государственными (муниципальными) органами, казенными учреждениями, органами управления государственными внебюджетными фондами	0630180360	100	856 400,00
Закупка товаров, работ и услуг для обеспечения государственных (муниципальных) нужд	0630180360	200	3 457,00
Муниципальная программа «Экономическое развитие Ивановского муниципального района»	0700000000		2 950 600,00
Подпрограмма «Поддержка и развитие малого и среднего предпринимательства в Ивановском муниципальном районе»	0710000000		100 000,00
Основное мероприятие «Оказание поддержки субъектам малого и среднего предпринимательства»	0710100000		100 000,00
Субсидии добровольным объединениям граждан на основе членства для совместного удовлетворения потребностей (потребительским кооперативам) на возмещение части затрат на инженерное обеспечения указанных организаций (модернизация, реконструкция, капитальный ремонт, ремонт имущества)	07101Ч01И0		100 000,00
Предоставление субсидий бюджетным, автономным учреждениям и иным некоммерческим организациям	07101Ч01И0	600	100 000,00
Подпрограмма «Территориальное планирование и планировка территорий Ивановского муниципального района»	0720000000		2 683 600,00
Основное мероприятие «Утверждение и дальнейшая актуализация документов территориального планирования и градостроительного зонирования поселений Ивановского муниципального района, в том числе подготовка и утверждение градостроительных планов»	0720100000		2 683 600,00
Внесение изменений в генеральный план Тимошихского сельского поселения	07201Ч1100		279 900,00
Закупка товаров, работ и услуг для обеспечения государственных (муниципальных) нужд	07201Ч1100	200	279 900,00
Внесение изменений в генеральный план Чернореченского сельского поселения	07201Ч1110		306 800,00
Закупка товаров, работ и услуг для обеспечения государственных (муниципальных) нужд	07201Ч1110	200	306 800,00
Внесение изменений в правила землепользования и застройки Тимошихского сельского поселения	07201Ч2100		201 600,00
Закупка товаров, работ и услуг для обеспечения государственных (муниципальных) нужд	07201Ч2100	200	201 600,00
Внесение изменений в правила землепользования и застройки Чернореченского сельского поселения	07201Ч2110		220 900,00
Закупка товаров, работ и услуг для обеспечения государственных (муниципальных) нужд	07201Ч2110	200	220 900,00
Подготовка топографических съемок и чертежей градостроительных планов земельных участков на территории Ивановского муниципального района	07201Ч30И0		1 000 000,00
Закупка товаров, работ и услуг для обеспечения государственных (муниципальных) нужд	07201Ч30И0	200	1 000 000,00
Уточнение границ населенных пунктов района	07201Ч40И0		674 400,00
Закупка товаров, работ и услуг для обеспечения государственных (муниципальных) нужд	07201Ч40И0	200	674 400,00
Подпрограмма «Формирование благоприятной инвестиционной среды»	0730000000		167 000,00
Основное мероприятие «Создание условий для привлечения инвестиций в экономику Ивановского муниципального района»	0730100000		167 000,00
Анализ и прогнозирование социально-экономического развития района	07301Ч50И0		167 000,00
Закупка товаров, работ и услуг для обеспечения государственных (муниципальных) нужд	07301Ч50И0	200	167 000,00
Муниципальная программа «О реализации мероприятий по повышению уровня информационной открытости органов местного самоуправления Ивановского муниципального района»	0800000000		4 291 900,00
Подпрограмма «О реализации мероприятий по повышению уровня информационной открытости органов местного самоуправления Ивановского муниципального района»	0810000000		1 997 200,00
Основное мероприятие «Реализация мероприятий по повышению уровня информационной открытости органов местного самоуправления Ивановского муниципального района»	0810100000		1 997 200,00
Формирование открытого и общедоступного информационного ресурса, содержащего информацию о деятельности	08101Э1010		1 300,00

органов местного самоуправления Балахонковского сельского поселения			
Закупка товаров, работ и услуг для обеспечения государственных (муниципальных) нужд	08101Э1010	200	1 300,00
Формирование открытого и общедоступного информационного ресурса, содержащего информацию о деятельности органов местного самоуправления Беляницкого сельского поселения	08101Э1020		2 000,00
Закупка товаров, работ и услуг для обеспечения государственных (муниципальных) нужд	08101Э1020	200	2 000,00
Формирование открытого и общедоступного информационного ресурса, содержащего информацию о деятельности органов местного самоуправления Богданихского сельского поселения	08101Э1030		3 000,00
Закупка товаров, работ и услуг для обеспечения государственных (муниципальных) нужд	08101Э1030	200	3 000,00
Формирование открытого и общедоступного информационного ресурса, содержащего информацию о деятельности органов местного самоуправления Богородского сельского поселения	08101Э1040		3 600,00
Закупка товаров, работ и услуг для обеспечения государственных (муниципальных) нужд	08101Э1040	200	3 600,00
Формирование открытого и общедоступного информационного ресурса, содержащего информацию о деятельности органов местного самоуправления Коляновского сельского поселения	08101Э1050		4 000,00
Закупка товаров, работ и услуг для обеспечения государственных (муниципальных) нужд	08101Э1050	200	4 000,00
Формирование открытого и общедоступного информационного ресурса, содержащего информацию о деятельности органов местного самоуправления Куликовского сельского поселения	08101Э1060		1 400,00
Закупка товаров, работ и услуг для обеспечения государственных (муниципальных) нужд	08101Э1060	200	1 400,00
Формирование открытого и общедоступного информационного ресурса, содержащего информацию о деятельности органов местного самоуправления Новоталицкого сельского поселения	08101Э1070		8 800,00
Закупка товаров, работ и услуг для обеспечения государственных (муниципальных) нужд	08101Э1070	200	8 800,00
Формирование открытого и общедоступного информационного ресурса, содержащего информацию о деятельности органов местного самоуправления Озерновского сельского поселения	08101Э1080		1 100,00
Закупка товаров, работ и услуг для обеспечения государственных (муниципальных) нужд	08101Э1080	200	1 100,00
Формирование открытого и общедоступного информационного ресурса, содержащего информацию о деятельности органов местного самоуправления Подвязновского сельского поселения	08101Э1090		2 600,00
Закупка товаров, работ и услуг для обеспечения государственных (муниципальных) нужд	08101Э1090	200	2 600,00
Сопровождение веб-сайта Ивановского муниципального района	08101Э10И0		25 000,00
Закупка товаров, работ и услуг для обеспечения государственных (муниципальных) нужд	08101Э10И0	200	25 000,00
Формирование открытого и общедоступного информационного ресурса, содержащего информацию о деятельности органов местного самоуправления Тимошихского сельского поселения	08101Э1100		1 000,00
Закупка товаров, работ и услуг для обеспечения государственных (муниципальных) нужд	08101Э1100	200	1 000,00
Формирование открытого и общедоступного информационного ресурса, содержащего информацию о деятельности органов местного самоуправления Чернореченского сельского поселения	08101Э1110		1 400,00
Закупка товаров, работ и услуг для обеспечения государственных (муниципальных) нужд	08101Э1110	200	1 400,00
Осуществление подписки на периодические печатные издания для органов местного самоуправления Балахонковского сельского поселения	08101Э2010		3 700,00
Закупка товаров, работ и услуг для обеспечения государственных (муниципальных) нужд	08101Э2010	200	3 700,00
Осуществление подписки на периодические печатные издания для органов местного самоуправления Беляницкого сельского поселения	08101Э2020		3 700,00
Закупка товаров, работ и услуг для обеспечения государственных (муниципальных) нужд	08101Э2020	200	3 700,00

Осуществление подписки на периодические печатные издания для органов местного самоуправления Богданихского сельского поселения	08101Э2030		3 700,00
Закупка товаров, работ и услуг для обеспечения государственных (муниципальных) нужд	08101Э2030	200	3 700,00
Осуществление подписки на периодические печатные издания для органов местного самоуправления Богородского сельского поселения	08101Э2040		3 700,00
Закупка товаров, работ и услуг для обеспечения государственных (муниципальных) нужд	08101Э2040	200	3 700,00
Осуществление подписки на периодические печатные издания для органов местного самоуправления Коляновского сельского поселения	08101Э2050		3 700,00
Закупка товаров, работ и услуг для обеспечения государственных (муниципальных) нужд	08101Э2050	200	3 700,00
Осуществление подписки на периодические печатные издания для органов местного самоуправления Куликовского сельского поселения	08101Э2060		3 700,00
Закупка товаров, работ и услуг для обеспечения государственных (муниципальных) нужд	08101Э2060	200	3 700,00
Осуществление подписки на периодические печатные издания для органов местного самоуправления Новоталицкого сельского поселения	08101Э2070		3 700,00
Закупка товаров, работ и услуг для обеспечения государственных (муниципальных) нужд	08101Э2070	200	3 700,00
Осуществление подписки на периодические печатные издания для органов местного самоуправления Озерновского сельского поселения	08101Э2080		3 700,00
Закупка товаров, работ и услуг для обеспечения государственных (муниципальных) нужд	08101Э2080	200	3 700,00
Осуществление подписки на периодические печатные издания для органов местного самоуправления Подвязновского сельского поселения	08101Э2090		3 700,00
Закупка товаров, работ и услуг для обеспечения государственных (муниципальных) нужд	08101Э2090	200	3 700,00
Осуществление подписки на периодические издания для органов местного самоуправления Ивановского муниципального района	08101Э20И0		69 300,00
Закупка товаров, работ и услуг для обеспечения государственных (муниципальных) нужд	08101Э20И0	200	69 300,00
Осуществление подписки на периодические печатные издания для органов местного самоуправления Тимошихского сельского поселения	08101Э2100		3 700,00
Закупка товаров, работ и услуг для обеспечения государственных (муниципальных) нужд	08101Э2100	200	3 700,00
Осуществление подписки на периодические печатные издания для органов местного самоуправления Черноречeнского сельского поселения	08101Э2110		3 700,00
Закупка товаров, работ и услуг для обеспечения государственных (муниципальных) нужд	08101Э2110	200	3 700,00
Публикация нормативных актов Балахонковского сельского поселения в информационном бюллетене «Сборник нормативных актов Ивановского муниципального района»	08101Э3010		30 000,00
Закупка товаров, работ и услуг для обеспечения государственных (муниципальных) нужд	08101Э3010	200	30 000,00
Публикация нормативных актов Беляницкого сельского поселения в информационном бюллетене «Сборник нормативных актов Ивановского муниципального района»	08101Э3020		30 000,00
Закупка товаров, работ и услуг для обеспечения государственных (муниципальных) нужд	08101Э3020	200	30 000,00
Публикация нормативных актов Богданихского сельского поселения в информационном бюллетене «Сборник нормативных актов Ивановского муниципального района»	08101Э3030		30 000,00
Закупка товаров, работ и услуг для обеспечения государственных (муниципальных) нужд	08101Э3030	200	30 000,00
Публикация нормативных актов Богородского сельского поселения в информационном бюллетене «Сборник	08101Э3040		30 000,00

нормативных актов Ивановского муниципального района»			
Закупка товаров, работ и услуг для обеспечения государственных (муниципальных) нужд	08101Э3040	200	30 000,00
Публикация нормативных актов Коляновского сельского поселения в информационном бюллетене «Сборник нормативных актов Ивановского муниципального района»	08101Э3050		30 000,00
Закупка товаров, работ и услуг для обеспечения государственных (муниципальных) нужд	08101Э3050	200	30 000,00
Публикация нормативных актов Куликовского сельского поселения в информационном бюллетене «Сборник нормативных актов Ивановского муниципального района»	08101Э3060		30 000,00
Закупка товаров, работ и услуг для обеспечения государственных (муниципальных) нужд	08101Э3060	200	30 000,00
Публикация нормативных актов Новоталицкого сельского поселения в информационном бюллетене «Сборник нормативных актов Ивановского муниципального района»	08101Э3070		30 000,00
Закупка товаров, работ и услуг для обеспечения государственных (муниципальных) нужд	08101Э3070	200	30 000,00
Публикация нормативных актов Озерновского сельского поселения в информационном бюллетене «Сборник нормативных актов Ивановского муниципального района»	08101Э3080		30 000,00
Закупка товаров, работ и услуг для обеспечения государственных (муниципальных) нужд	08101Э3080	200	30 000,00
Публикация нормативных актов Подвязновского сельского поселения в информационном бюллетене «Сборник нормативных актов Ивановского муниципального района»	08101Э3090		30 000,00
Закупка товаров, работ и услуг для обеспечения государственных (муниципальных) нужд	08101Э3090	200	30 000,00
Информирование населения о деятельности органов местного самоуправления Ивановского муниципального района	08101Э30И0		1 400 000,00
Закупка товаров, работ и услуг для обеспечения государственных (муниципальных) нужд	08101Э30И0	200	1 400 000,00
Публикация нормативных актов Тимошихского сельского поселения в информационном бюллетене «Сборник нормативных актов Ивановского муниципального района»	08101Э3100		30 000,00
Закупка товаров, работ и услуг для обеспечения государственных (муниципальных) нужд	08101Э3100	200	30 000,00
Публикация нормативных актов Чернореченского сельского поселения в информационном бюллетене «Сборник нормативных актов Ивановского муниципального района»	08101Э3110		30 000,00
Закупка товаров, работ и услуг для обеспечения государственных (муниципальных) нужд	08101Э3110	200	30 000,00
Экспозиционно-выставочная деятельность администрации Ивановского муниципального района	08101Э50И0		102 000,00
Закупка товаров, работ и услуг для обеспечения государственных (муниципальных) нужд	08101Э50И0	200	102 000,00
Подпрограмма «Техническое обеспечение и сопровождение информационных систем»	0820000000		2 229 700,00
Основное мероприятие «Обслуживание, приобретение программного обеспечения и техническое сопровождение информационных систем»	0820100000		2 229 700,00
Приобретение компьютерного оборудования	08201Э01И0		466 000,00
Закупка товаров, работ и услуг для обеспечения государственных (муниципальных) нужд	08201Э01И0	200	466 000,00
Приобретение комплектующих к персональным компьютерам	08201Э02И0		282 300,00
Закупка товаров, работ и услуг для обеспечения государственных (муниципальных) нужд	08201Э02И0	200	282 300,00
Приобретение программного обеспечения	08201Э03И0		150 500,00
Закупка товаров, работ и услуг для обеспечения государственных (муниципальных) нужд	08201Э03И0	200	150 500,00
Услуги по обслуживанию программного обеспечения	08201Э04И0		472 100,00
Закупка товаров, работ и услуг для обеспечения государственных (муниципальных) нужд	08201Э04И0	200	472 100,00
Услуги связи (Интернет)	08201Э05И0		110 400,00

Закупка товаров, работ и услуг для обеспечения государственных (муниципальных) нужд	08201Э05И0	200	110 400,00
Ремонт персональных компьютеров и копировально-множительной техники	08201Э06И0		370 000,00
Закупка товаров, работ и услуг для обеспечения государственных (муниципальных) нужд	08201Э06И0	200	370 000,00
Обеспечение информационной безопасности	08201Э07И0		378 400,00
Закупка товаров, работ и услуг для обеспечения государственных (муниципальных) нужд	08201Э07И0	200	378 400,00
Подпрограмма «Поддержка и развитие институтов гражданского общества Ивановского муниципального района»	0830000000		65 000,00
Основное мероприятие «Реализация мероприятий по поддержке и развитию институтов гражданского общества Ивановского муниципального района»	0830100000		65 000,00
Оптимизация механизма взаимодействия администрации Ивановского муниципального района с редакциями СМИ	08301Э70И0		65 000,00
Закупка товаров, работ и услуг для обеспечения государственных (муниципальных) нужд	08301Э70И0	200	65 000,00
Муниципальная программа «Развитие сельского хозяйства и регулирование рынков сельскохозяйственной продукции, сырья и продовольствия в Ивановском муниципальном районе»	0900000000		900 000,00
Подпрограмма «Устойчивое развитие сельских территорий»	0910000000		400 000,00
Основное мероприятие «Комплексное обустройство населенных пунктов, расположенных в сельской местности, объектами социальной и инженерной инфраструктуры»	0910100000		400 000,00
Мероприятия по газификации населенных пунктов. Газификации д.Пещеры Коляновского сельского поселения	09101ЖГ010		400 000,00
Капитальные вложения в объекты государственной (муниципальной) собственности	09101ЖГ010	400	400 000,00
Подпрограмма «Поддержка малого предпринимательства в сфере сельскохозяйственного производства»	0920000000		500 000,00
Основное мероприятие «Оказание поддержки субъектам малого предпринимательства (крестьянских (фермерских) хозяйств и микропредприятий) в сельскохозяйственной отрасли»	0920100000		500 000,00
Субсидии субъектам малого предпринимательства на возмещение части затрат на реализованное молоко собственного производства	09201Ж02И0		150 000,00
Иные бюджетные ассигнования	09201Ж02И0	800	150 000,00
Субсидии субъектам малого предпринимательства на оказание несвязанной поддержки в области растениеводства на возмещение части затрат на проведение комплекса агротехнологических работ, повышения уровня экологической безопасности сельскохозяйственного производства, повышение плодородия и качества почв	09201Ж03И0		250 000,00
Иные бюджетные ассигнования	09201Ж03И0	800	250 000,00
Субсидии субъектам малого предпринимательства на производство товарной продукции растениеводства в закрытом грунте	09201Ж04И0		50 000,00
Иные бюджетные ассигнования	09201Ж04И0	800	50 000,00
Субсидии субъектам малого предпринимательства в целях сохранения и увеличения поголовья крупного рогатого скота, предназначенного для воспроизводства стада	09201Ж05И0		50 000,00
Иные бюджетные ассигнования	09201Ж05И0	800	50 000,00
Муниципальная программа «Охрана общественного порядка, предупреждение правонарушений и организация безопасности дорожного движения на территории Ивановского муниципального района»	1000000000		600 000,00
Подпрограмма «Охрана общественного порядка, предупреждение правонарушений и организация безопасности дорожного движения на территории Ивановского муниципального района»	1010000000		600 000,00
Основное мероприятие «Охрана общественного порядка, предупреждение правонарушений и организация безопасности дорожного движения на территории Ивановского муниципального района»	1010100000		600 000,00
Обеспечение безопасности дорожного движения на дорогах местного значения в границах муниципального района	10101ЛЯ010		600 000,00

Закупка товаров, работ и услуг для обеспечения государственных (муниципальных) нужд	10101ЛЯ010	200	600 000,00
Муниципальная программа «Управление муниципальным имуществом»	1100000000		10 599 300,00
Подпрограмма «Приобретение и продажа имущества, оформление права муниципальной собственности на объекты недвижимости»	1110000000		91 200,00
Основное мероприятие «Оформление права муниципальной собственности на объекты недвижимости»	1110100000		91 200,00
Изготовление технической документации	11101Я10И0		30 000,00
Закупка товаров, работ и услуг для обеспечения государственных (муниципальных) нужд	11101Я10И0	200	30 000,00
Оценка рыночной стоимости имущества	11101Я20И0		61 200,00
Закупка товаров, работ и услуг для обеспечения государственных (муниципальных) нужд	11101Я20И0	200	61 200,00
Подпрограмма «Содержание имущества, находящегося в казне Ивановского муниципального района»	1120000000		4 655 800,00
Основное мероприятие «Содержание имущества казны Ивановского муниципального района»	1120100000		4 655 800,00
Содержание и текущий ремонт имущества, находящегося в казне Ивановского муниципального района	11201Я50И0		4 655 800,00
Закупка товаров, работ и услуг для обеспечения государственных (муниципальных) нужд	11201Я50И0	200	4 655 800,00
Подпрограмма «Обеспечение рационального, эффективного использования земельных участков, находящихся в государственной неразграниченной собственности»	1140000000		989 200,00
Основное мероприятие «Повышение эффективности использования земельных участков, находящихся в государственной неразграниченной собственности»	1140100000		989 200,00
Проведение землеустроительных работ по образованию земельных участков с целью их последующего предоставления физическим и юридическим лицам в установленном законом порядке	11401Я70И0		539 200,00
Закупка товаров, работ и услуг для обеспечения государственных (муниципальных) нужд	11401Я70И0	200	539 200,00
Публикация информации о предоставлении земельных участков	11401Я80И0		200 000,00
Закупка товаров, работ и услуг для обеспечения государственных (муниципальных) нужд	11401Я80И0	200	200 000,00
Освобождение земельных участков, занятых самовольно установленными объектами	11401Я90И0		250 000,00
Закупка товаров, работ и услуг для обеспечения государственных (муниципальных) нужд	11401Я90И0	200	250 000,00
Подпрограмма «Обеспечение имущественной основы деятельности администрации Ивановского муниципального района»	1150000000		4 863 100,00
Основное мероприятие «Текущий и капитальный ремонт муниципального имущества»	1150100000		4 863 100,00
Содержание и текущий ремонт муниципального имущества	11501Я01И0		3 696 800,00
Закупка товаров, работ и услуг для обеспечения государственных (муниципальных) нужд	11501Я01И0	200	3 696 800,00
Капитальный ремонт муниципального имущества	11501Я02И0		1 166 300,00
Закупка товаров, работ и услуг для обеспечения государственных (муниципальных) нужд	11501Я02И0	200	1 166 300,00
Муниципальная программа «Управление муниципальными финансами Ивановского муниципального района»	1200000000		29 289 085,44
Подпрограмма «Совершенствование бюджетного процесса и управления муниципальными финансами Ивановского муниципального района»	1210000000		90 500,00
Основное мероприятие «Повышение эффективности управления муниципальными финансами Ивановского муниципального района»	1210100000		90 500,00
Совершенствование бюджетного процесса и управления муниципальными финансами	12101Г0030		90 500,00
Закупка товаров, работ и услуг для обеспечения государственных (муниципальных) нужд	12101Г0030	200	90 500,00
Подпрограмма «Обеспечение долгосрочной сбалансированности и устойчивости бюджета Ивановского муниципального района»	1220000000		27 698 585,44

Основное мероприятие «Обслуживание муниципального долга Ивановского муниципального района, а также оперативное реагирование в случае изменения структуры расходных обязательств Ивановского муниципального района»	1220100000		27 698 585,44
Обеспечение долгосрочной сбалансированности и устойчивости бюджета Ивановского муниципального района	12201Г0020		27 698 585,44
Обслуживание государственного (муниципального) долга	12201Г0020	700	2 880 300,00
Иные бюджетные ассигнования	12201Г0020	800	24 818 285,44
Подпрограмма «Финансовое обеспечение непредвиденных расходов Ивановского муниципального района»	1230000000		1 500 000,00
Основное мероприятие «Осуществление операций и функций по формированию и расходованию средств резервного фонда администрации Ивановского муниципального района»	1230100000		1 500 000,00
Формирование и расходование средств резервного фонда администрации Ивановского муниципального района	12301Г0010		1 500 000,00
Иные бюджетные ассигнования	12301Г0010	800	1 500 000,00
Муниципальная программа «Развитие автомобильных дорог общего пользования муниципального значения Ивановского муниципального района»	1300000000		67 082 200,00
Подпрограмма «Развитие автомобильных дорог общего пользования муниципального значения Ивановского муниципального района»	1310000000		67 082 200,00
Основное мероприятие «Строительство (реконструкция), капитальный ремонт, ремонт и содержание автомобильных дорог общего пользования местного значения, в том числе формирование муниципальных дорожных фондов»	1310100000		67 082 200,00
Межбюджетный трансферт на содержание автомобильных дорог местного значения в соответствии с заключенными соглашениями	13101Л10И0		11 379 700,00
Межбюджетные трансферты	13101Л10И0	500	11 379 700,00
Строительство (реконструкция), ремонт и содержание автомобильных дорог местного значения	13101Л20И0		55 702 500,00
Закупка товаров, работ и услуг для обеспечения государственных (муниципальных) нужд	13101Л20И0	200	55 702 500,00
Муниципальная программа «Развитие архивного дела Ивановского муниципального района»	1400000000		1 804 800,00
Подпрограмма «Развитие архивного дела Ивановского муниципального района»	1410000000		1 804 800,00
Основное мероприятие «Мероприятия по созданию условий хранения, комплектования, учета и использования документов архивного фонда района»	1410100000		1 804 800,00
Мероприятия по созданию условий хранения, комплектования, учета и использования документов архивного фонда района	14101ЮБ2И0		1 804 800,00
Расходы на выплаты персоналу в целях обеспечения выполнения функций государственными (муниципальными) органами, казенными учреждениями, органами управления государственными внебюджетными фондами	14101ЮБ2И0	100	1 410 900,00
Закупка товаров, работ и услуг для обеспечения государственных (муниципальных) нужд	14101ЮБ2И0	200	393 900,00
Муниципальная программа «Улучшение условий и охраны труда, проведение специальной оценки условий труда в Ивановском муниципальном районе»	1600000000		613 200,00
Подпрограмма «Улучшение условий и охраны труда, проведение специальной оценки условий труда в Ивановском муниципальном районе»	1610000000		613 200,00
Основное мероприятие «Улучшение условий и охраны труда, проведение специальной оценки условий труда»	1610100000		613 200,00
Организация и проведение специальной оценки условий труда	16101ДЭ1И0		342 400,00
Закупка товаров, работ и услуг для обеспечения государственных (муниципальных) нужд	16101ДЭ1И0	200	112 000,00
Предоставление субсидий бюджетным, автономным учреждениям и иным некоммерческим организациям	16101ДЭ1И0	600	230 400,00

Снижение уровня профессиональных рисков	16101ДЭ2И0		270 800,00
Закупка товаров, работ и услуг для обеспечения государственных (муниципальных) нужд	16101ДЭ2И0	200	270 800,00
Непрограммные мероприятия	9900000000		98 150 805,16
Реализация переданных полномочий Российской Федерации	9980000000		51 737,00
Составление (изменение) списков кандидатов в присяжные заседатели федеральных судов общей юрисдикции в Российской Федерации	9980051200		51 737,00
Межбюджетные трансферты	9980051200	500	51 737,00
Реализация переданных полномочий субъекта Российской Федерации	9990000000		274 068,16
Осуществление отдельных государственных полномочий в сфере административных правонарушений	9990080350		19 033,00
Закупка товаров, работ и услуг для обеспечения государственных (муниципальных) нужд	9990080350	200	19 033,00
Организация проведения на территории Ивановской области мероприятий по предупреждению и ликвидации болезней животных, их лечению, защите населения от болезней, общих для человека и животных, в части организации проведения мероприятий по отлову и содержанию безнадзорных животных	9990080370		135 000,00
Закупка товаров, работ и услуг для обеспечения государственных (муниципальных) нужд	9990080370	200	135 000,00
Организация проведения на территории Ивановской области мероприятий по предупреждению и ликвидации болезней животных, их лечению, защите населения от болезней, общих для человека и животных, в части организации проведения мероприятий по содержанию сибиреязвенных скотомогильников	9990082400		120 035,16
Закупка товаров, работ и услуг для обеспечения государственных (муниципальных) нужд	9990082400	200	120 035,16
Иные непрограммные направления деятельности органов местного самоуправления	99Ж0000000		32 437 600,00
Обеспечение деятельности муниципального учреждения «ЦОФУ Ивановского муниципального района»	99Ж002И030		27 944 400,00
Расходы на выплаты персоналу в целях обеспечения выполнения функций государственными (муниципальными) органами, казенными учреждениями, органами управления государственными внебюджетными фондами	99Ж002И030	100	21 898 700,00
Закупка товаров, работ и услуг для обеспечения государственных (муниципальных) нужд	99Ж002И030	200	6 025 700,00
Иные бюджетные ассигнования	99Ж002И030	800	20 000,00
Исполнение судебных актов	99Ж002И880		32 100,00
Иные бюджетные ассигнования	99Ж002И880	800	32 100,00
Стимулирование (поощрение) граждан за особый вклад в развитие Ивановского муниципального района	99Ж002И990		295 600,00
Закупка товаров, работ и услуг для обеспечения государственных (муниципальных) нужд	99Ж002И990	200	210 000,00
Социальное обеспечение и иные выплаты населению	99Ж002И990	300	85 600,00
Межбюджетный трансферт на организацию ритуальных услуг и содержание мест захоронения	99Ж002КЛИ0		1 035 000,00
Межбюджетные трансферты	99Ж002КЛИ0	500	1 035 000,00
Межбюджетный трансферт на организацию содержания муниципального жилищного фонда в соответствии с заключенными соглашениями	99Ж002МЖИ0		2 643 700,00
Межбюджетные трансферты	99Ж002МЖИ0	500	2 643 700,00
Профессиональная подготовка, переподготовка и повышение квалификации сотрудников муниципальных учреждений, органов местного самоуправления Ивановского муниципального района	99Ж002ПКИ0		137 600,00
Закупка товаров, работ и услуг для обеспечения государственных (муниципальных) нужд	99Ж002ПКИ0	200	137 600,00
Межбюджетный трансферт на организацию обустройства мест массового отдыха населения (пляжей) на территории Ивановского муниципального района	99Ж002ПЛИ0		150 000,00
Межбюджетные трансферты	99Ж002ПЛИ0	500	150 000,00

Уплата членских взносов в Ассоциацию муниципальных образований Ивановской области	99Ж007И210		81 200,00
Иные бюджетные ассигнования	99Ж007И210	800	81 200,00
Реализация органами местного самоуправления полномочий, установленных федеральным законом «О водоснабжении и водоотведении»	99Ж00ВИП30		6 000,00
Закупка товаров, работ и услуг для обеспечения государственных (муниципальных) нужд	99Ж00ВИП30	200	6 000,00
Реализация органами местного самоуправления полномочий, установленных федеральным законом «О рекламе»	99Ж00РИП30		100 000,00
Закупка товаров, работ и услуг для обеспечения государственных (муниципальных) нужд	99Ж00РИП30	200	100 000,00
Реализация органами местного самоуправления полномочий, установленных федеральным законом «О теплоснабжении»	99Ж00ТИП30		12 000,00
Закупка товаров, работ и услуг для обеспечения государственных (муниципальных) нужд	99Ж00ТИП30	200	12 000,00
Функционирование органов местного самоуправления	99И0000000		65 387 400,00
Глава муниципального образования	99И000И010		1 374 500,00
Расходы на выплаты персоналу в целях обеспечения выполнения функций государственными (муниципальными) органами, казенными учреждениями, органами управления государственными внебюджетными фондами	99И000И010	100	1 374 500,00
Аппарат представительного органа муниципального образования	99И000И020		1 096 900,00
Расходы на выплаты персоналу в целях обеспечения выполнения функций государственными (муниципальными) органами, казенными учреждениями, органами управления государственными внебюджетными фондами	99И000И020	100	909 300,00
Закупка товаров, работ и услуг для обеспечения государственных (муниципальных) нужд	99И000И020	200	187 600,00
Местная администрация	99И000И030		54 370 600,00
Расходы на выплаты персоналу в целях обеспечения выполнения функций государственными (муниципальными) органами, казенными учреждениями, органами управления государственными внебюджетными фондами	99И000И030	100	52 348 000,00
Закупка товаров, работ и услуг для обеспечения государственных (муниципальных) нужд	99И000И030	200	1 498 000,00
Иные бюджетные ассигнования	99И000И030	800	524 600,00
Контрольно-счетная палата	99И000И050		1 070 200,00
Расходы на выплаты персоналу в целях обеспечения выполнения функций государственными (муниципальными) органами, казенными учреждениями, органами управления государственными внебюджетными фондами	99И000И050	100	1 070 200,00
Депутаты представительного органа муниципального образования	99И000И120		580 800,00
Расходы на выплаты персоналу в целях обеспечения выполнения функций государственными (муниципальными) органами, казенными учреждениями, органами управления государственными внебюджетными фондами	99И000И120	100	580 800,00
Организация исполнения части передаваемых органам местного самоуправления района полномочий по решению вопросов местного значения сельских поселений в соответствии с заключенными соглашениями	99И00ИП030		6 370 100,00
Расходы на выплаты персоналу в целях обеспечения выполнения функций государственными (муниципальными) органами, казенными учреждениями, органами управления государственными внебюджетными фондами	99И00ИП030	100	5 887 600,00
Закупка товаров, работ и услуг для обеспечения государственных (муниципальных) нужд	99И00ИП030	200	482 500,00
Межбюджетный трансферт на организацию исполнения части полномочий органов местного самоуправления муниципального района по решению вопросов местного значения в соответствии с заключенными соглашениями	99И00ПИ030		524 300,00
Межбюджетные трансферты	99И00ПИ030	500	524 300,00
ВСЕГО			679 535 341,73

Приложение 11
к решению Совета Ивановского
муниципального района
от «_08_» декабря 2017 № _323_

Распределение бюджетных ассигнований бюджета Ивановского муниципального района по целевым статьям (муниципальным программам и непрограммным направлениям деятельности) и группам видов расходов классификации расходов бюджетов на плановый период 2019 и 2020 годов

Наименование	Целевая статья	Вид расхо-дов	Сумма, руб.	
			2019 год	2020 год
Муниципальная программа «Развитие образования Ивановского муниципального района»	0100000000		333 947 448,00	333 947 448,00
Подпрограмма «Модернизация образовательных организаций Ивановского муниципального района»	0120000000		3 000 000,00	3 000 000,00
Основное мероприятие «Модернизация образовательных организаций Ивановского муниципального района»	0120100000		3 000 000,00	3 000 000,00
Оснащение материально-технической базы образовательных организаций	01201Ц21И0		500 000,00	500 000,00
Предоставление субсидий бюджетным, автономным учреждениям и иным некоммерческим организациям	01201Ц21И0	600	500 000,00	500 000,00
Развитие инфраструктуры образовательных организаций	01201Ц22И0		2 500 000,00	2 500 000,00
Предоставление субсидий бюджетным, автономным учреждениям и иным некоммерческим организациям	01201Ц22И0	600	2 500 000,00	2 500 000,00
Подпрограмма «Пожарная и антитеррористическая безопасность образовательных организаций Ивановского муниципального района»	0130000000		500 000,00	500 000,00
Основное мероприятие «Пожарная и антитеррористическая безопасность образовательных организаций Ивановского муниципального района»	0130100000		500 000,00	500 000,00
Мероприятия по созданию условий противопожарной безопасности учреждений образования	01301Ц31И0		500 000,00	500 000,00
Предоставление субсидий бюджетным, автономным учреждениям и иным некоммерческим организациям	01301Ц31И0	600	500 000,00	500 000,00
Подпрограмма «Выявление и поддержка одаренных детей»	0140000000		4 714 400,00	4 714 400,00
Основное мероприятие «Выявление и поддержка одаренных детей»	0140100000		4 714 400,00	4 714 400,00
Организация отдыха детей в каникулярное время в части организации двухразового питания в лагерях дневного пребывания	0140180190		716 100,00	716 100,00
Социальное обеспечение и иные выплаты населению	0140180190	300	27 720,00	27 720,00
Предоставление субсидий бюджетным, автономным учреждениям и иным некоммерческим организациям	0140180190	600	688 380,00	688 380,00
Организация двухразового питания в лагерях дневного пребывания детей-сирот и детей, находящихся в трудной жизненной ситуации	0140180200		71 600,00	71 600,00

Социальное обеспечение и иные выплаты населению	0140180200	300	6 930,00	6 930,00
Предоставление субсидий бюджетным, автономным учреждениям и иным некоммерческим организациям	0140180200	600	64 670,00	64 670,00
Организация отдыха детей в каникулярное время в части организации двухразового питания в лагерях дневного пребывания в рамках соглашений, заключенных в текущем финансовом году	01401S0190		517 000,00	517 000,00
Социальное обеспечение и иные выплаты населению	01401S0190	300	39 300,00	39 300,00
Предоставление субсидий бюджетным, автономным учреждениям и иным некоммерческим организациям	01401S0190	600	477 700,00	477 700,00
Мероприятия, направленные на выявление интеллектуальной одаренности	01401Ц41И0		244 600,00	244 600,00
Предоставление субсидий бюджетным, автономным учреждениям и иным некоммерческим организациям	01401Ц41И0	600	244 600,00	244 600,00
Мероприятия, направленные на выявление творческой одаренности	01401Ц42И0		236 700,00	236 700,00
Предоставление субсидий бюджетным, автономным учреждениям и иным некоммерческим организациям	01401Ц42И0	600	236 700,00	236 700,00
Мероприятия, направленные на выявление лидерской одаренности	01401Ц43И0		31 200,00	31 200,00
Предоставление субсидий бюджетным, автономным учреждениям и иным некоммерческим организациям	01401Ц43И0	600	31 200,00	31 200,00
Мероприятия, направленные на выявление спортивной одаренности	01401Ц44И0		131 700,00	131 700,00
Предоставление субсидий бюджетным, автономным учреждениям и иным некоммерческим организациям	01401Ц44И0	600	131 700,00	131 700,00
Мероприятия, направленные на организацию детского отдыха	01401Ц45И0		2 146 000,00	2 146 000,00
Закупка товаров, работ и услуг для обеспечения государственных (муниципальных) нужд	01401Ц45И0	200	87 500,00	87 500,00
Социальное обеспечение и иные выплаты населению	01401Ц45И0	300	1 474 000,00	1 474 000,00
Предоставление субсидий бюджетным, автономным учреждениям и иным некоммерческим организациям	01401Ц45И0	600	584 500,00	584 500,00
Мероприятия, направленные на трудоустройство в весенне–летний период	01401Ц46И0		571 500,00	571 500,00
Расходы на выплаты персоналу в целях обеспечения выполнения функций государственными (муниципальными) органами, казенными учреждениями, органами управления государственными внебюджетными фондами	01401Ц46И0	100	12 900,00	12 900,00
Предоставление субсидий бюджетным, автономным учреждениям и иным некоммерческим организациям	01401Ц46И0	600	558 600,00	558 600,00
Мероприятия, направленные на совершенствование профессионального мастерства педагогов, работающих с одаренными детьми	01401Ц47И0		48 000,00	48 000,00
Предоставление субсидий бюджетным, автономным учреждениям и иным некоммерческим организациям	01401Ц47И0	600	48 000,00	48 000,00
Подпрограмма «Предоставление общедоступного и бесплатного дошкольного образования в муниципальных образовательных организациях»	0150000000		123 357 992,00	123 357 992,00

Основное мероприятие «Предоставление муниципальной услуги «Реализация основных общеобразовательных программ дошкольного образования»	0150100000		89 558 434,00	89 558 434,00
Обеспечение государственных гарантий реализации прав на получение общедоступного и бесплатного дошкольного, начального общего, основного общего, среднего общего образования в муниципальных общеобразовательных организациях, обеспечение дополнительного образования в муниципальных общеобразовательных организациях, включая расходы на оплату труда, приобретение учебников и учебных пособий, средств обучения, игр и игрушек (за исключением расходов на содержание зданий и оплату коммунальных услуг)	0150180150		37 609 936,00	37 609 936,00
Расходы на выплаты персоналу в целях обеспечения выполнения функций государственными (муниципальными) органами, казенными учреждениями, органами управления государственными внебюджетными фондами	0150180150	100	1 526 000,00	1 526 000,00
Закупка товаров, работ и услуг для обеспечения государственных (муниципальных) нужд	0150180150	200	4 455,00	4 455,00
Предоставление субсидий бюджетным, автономным учреждениям и иным некоммерческим организациям	0150180150	600	36 079 481,00	36 079 481,00
Обеспечение государственных гарантий реализации прав на получение общедоступного и бесплатного дошкольного образования в муниципальных дошкольных образовательных организациях и возмещение затрат на финансовое обеспечение получения дошкольного образования в частных дошкольных образовательных организациях, включая расходы на оплату труда, приобретение учебников и учебных пособий, средств обучения, игр и игрушек (за исключением расходов на содержание зданий и оплату коммунальных услуг)	0150180170		19 058 298,00	19 058 298,00
Предоставление субсидий бюджетным, автономным учреждениям и иным некоммерческим организациям	0150180170	600	19 058 298,00	19 058 298,00
Создание условий для предоставления муниципальной услуги	01501Ц59И0		32 890 200,00	32 890 200,00
Расходы на выплаты персоналу в целях обеспечения выполнения функций государственными (муниципальными) органами, казенными учреждениями, органами управления государственными внебюджетными фондами	01501Ц59И0	100	121 900,00	121 900,00
Закупка товаров, работ и услуг для обеспечения государственных (муниципальных) нужд	01501Ц59И0	200	1 444 300,00	1 444 300,00
Предоставление субсидий бюджетным, автономным учреждениям и иным некоммерческим организациям	01501Ц59И0	600	31 324 000,00	31 324 000,00
Основное мероприятие «Предоставление муниципальной услуги «Присмотр и уход»	0150200000		33 799 558,00	33 799 558,00
Присмотр и уход за детьми-сиротами и детьми, оставшимися без попечения родителей, детьми-инвалидами в дошкольных группах муниципальных общеобразовательных организаций	0150280090		608 922,00	608 922,00
Предоставление субсидий бюджетным, автономным учреждениям и иным некоммерческим организациям	0150280090	600	608 922,00	608 922,00

Присмотр и уход за детьми-сиротами и детьми, оставшимися без попечения родителей, детьми-инвалидами в муниципальных дошкольных образовательных организациях и детьми, нуждающимися в длительном лечении, в муниципальных дошкольных образовательных организациях, осуществляющих оздоровление	0150280100		239 436,00	239 436,00
Предоставление субсидий бюджетным, автономным учреждениям и иным некоммерческим организациям	0150280100	600	239 436,00	239 436,00
Присмотр и уход за детьми в образовательных организациях, реализующих программу дошкольного образования	01502Ц55И0		32 951 200,00	32 951 200,00
Расходы на выплаты персоналу в целях обеспечения выполнения функций государственными (муниципальными) органами, казенными учреждениями, органами управления государственными внебюджетными фондами	01502Ц55И0	100	639 800,00	639 800,00
Закупка товаров, работ и услуг для обеспечения государственных (муниципальных) нужд	01502Ц55И0	200	365 500,00	365 500,00
Предоставление субсидий бюджетным, автономным учреждениям и иным некоммерческим организациям	01502Ц55И0	600	31 945 900,00	31 945 900,00
Подпрограмма «Предоставление общедоступного и бесплатного начального общего, основного общего, среднего общего образования в муниципальных образовательных организациях»	0160000000		188 013 299,00	188 013 299,00
Основное мероприятие «Предоставление муниципальной услуги «Реализация основных общеобразовательных программ начального общего образования»	0160300000		78 526 803,00	78 526 803,00
Обеспечение государственных гарантий реализации прав на получение общедоступного и бесплатного дошкольного, начального общего, основного общего, среднего общего образования в муниципальных общеобразовательных организациях, обеспечение дополнительного образования в муниципальных общеобразовательных организациях, включая расходы на оплату труда, приобретение учебников и учебных пособий, средств обучения, игр и игрушек (за исключением расходов на содержание зданий и оплату коммунальных услуг)	0160380150		56 209 703,00	56 209 703,00
Расходы на выплаты персоналу в целях обеспечения выполнения функций государственными (муниципальными) органами, казенными учреждениями, органами управления государственными внебюджетными фондами	0160380150	100	890 700,00	890 700,00
Закупка товаров, работ и услуг для обеспечения государственных (муниципальных) нужд	0160380150	200	4 054,00	4 054,00
Предоставление субсидий бюджетным, автономным учреждениям и иным некоммерческим организациям	0160380150	600	55 314 949,00	55 314 949,00
Создание условий для предоставления муниципальной услуги	01603Ц59И0		22 317 100,00	22 317 100,00
Закупка товаров, работ и услуг для обеспечения государственных (муниципальных) нужд	01603Ц59И0	200	1 566 900,00	1 566 900,00
Предоставление субсидий бюджетным, автономным учреждениям и иным некоммерческим организациям	01603Ц59И0	600	20 686 600,00	20 686 600,00
Иные бюджетные ассигнования	01603Ц59И0	800	63 600,00	63 600,00

Основное мероприятие «Предоставление муниципальной услуги «Реализация основных общеобразовательных программ основного общего образования»	0160400000		93 120 888,00	93 120 888,00
Обеспечение государственных гарантий реализации прав на получение общедоступного и бесплатного дошкольного, начального общего, основного общего, среднего общего образования в муниципальных общеобразовательных организациях, обеспечение дополнительного образования в муниципальных общеобразовательных организациях, включая расходы на оплату труда, приобретение учебников и учебных пособий, средств обучения, игр и игрушек (за исключением расходов на содержание зданий и оплату коммунальных услуг)	0160480150		70 191 388,00	70 191 388,00
Расходы на выплаты персоналу в целях обеспечения выполнения функций государственными (муниципальными) органами, казенными учреждениями, органами управления государственными внебюджетными фондами	0160480150	100	3 983 600,00	3 983 600,00
Закупка товаров, работ и услуг для обеспечения государственных (муниципальных) нужд	0160480150	200	8 108,00	8 108,00
Предоставление субсидий бюджетным, автономным учреждениям и иным некоммерческим организациям	0160480150	600	66 199 680,00	66 199 680,00
Создание условий для предоставления муниципальной услуги	01604Ц59И0		22 929 500,00	22 929 500,00
Закупка товаров, работ и услуг для обеспечения государственных (муниципальных) нужд	01604Ц59И0	200	1 632 200,00	1 632 200,00
Предоставление субсидий бюджетным, автономным учреждениям и иным некоммерческим организациям	01604Ц59И0	600	21 231 000,00	21 231 000,00
Иные бюджетные ассигнования	01604Ц59И0	800	66 300,00	66 300,00
Основное мероприятие «Предоставление муниципальной услуги «Реализация основных общеобразовательных программ среднего общего образования»	0160500000		16 365 608,00	16 365 608,00
Обеспечение государственных гарантий реализации прав на получение общедоступного и бесплатного дошкольного, начального общего, основного общего, среднего общего образования в муниципальных общеобразовательных организациях, обеспечение дополнительного образования в муниципальных общеобразовательных организациях, включая расходы на оплату труда, приобретение учебников и учебных пособий, средств обучения, игр и игрушек (за исключением расходов на содержание зданий и оплату коммунальных услуг)	0160580150		12 917 908,00	12 917 908,00
Предоставление субсидий бюджетным, автономным учреждениям и иным некоммерческим организациям	0160580150	600	12 917 908,00	12 917 908,00
Создание условий для предоставления муниципальной услуги	01605Ц59И0		3 447 700,00	3 447 700,00
Предоставление субсидий бюджетным, автономным учреждениям и иным некоммерческим организациям	01605Ц59И0	600	3 447 700,00	3 447 700,00
Подпрограмма «Дополнительное образование детей»	0170000000		14 361 757,00	14 361 757,00
Основное мероприятие «Предоставление муниципальной услуги «Реализация дополнительных общеразвивающих программ»	0170600000		14 361 757,00	14 361 757,00

Обеспечение государственных гарантий реализации прав на получение общедоступного и бесплатного дошкольного, начального общего, основного общего, среднего общего образования в муниципальных общеобразовательных организациях, обеспечение дополнительного образования в муниципальных общеобразовательных организациях, включая расходы на оплату труда, приобретение учебников и учебных пособий, средств обучения, игр и игрушек (за исключением расходов на содержание зданий и оплату коммунальных услуг)	0170680150		4 703 857,00	4 703 857,00
Расходы на выплаты персоналу в целях обеспечения выполнения функций государственными (муниципальными) органами, казенными учреждениями, органами управления государственными внебюджетными фондами	0170680150	100	79 100,00	79 100,00
Предоставление субсидий бюджетным, автономным учреждениям и иным некоммерческим организациям	0170680150	600	4 624 757,00	4 624 757,00
Реализация дополнительных общеразвивающих программ	01706Ц75И0	000	9 657 900,00	9 657 900,00
Предоставление субсидий бюджетным, автономным учреждениям и иным некоммерческим организациям	01706Ц75И0	600	9 657 900,00	9 657 900,00
Муниципальная программа «Социальная поддержка граждан на территории Ивановского муниципального района»	0200000000		6 607 497,77	6 607 497,77
Подпрограмма «Выплата муниципальных пенсий и ежемесячных денежных выплат Почетным гражданам»	0210000000		3 024 400,00	3 024 400,00
Основное мероприятие «Оказание мер социальной поддержки гражданам, замещавшим должности муниципальной службы, выборные муниципальные должности на профессиональной постоянной основе в Ивановском муниципальном районе и Почетным гражданам Ивановского района»	0210100000		3 024 400,00	3 024 400,00
Выплата муниципальной пенсии за выслугу лет	02101Ф10И0		2 114 200,00	2 114 200,00
Закупка товаров, работ и услуг для обеспечения государственных (муниципальных) нужд	02101Ф10И0	200	26 200,00	26 200,00
Социальное обеспечение и иные выплаты населению	02101Ф10И0	300	2 088 000,00	2 088 000,00
Выплата ежемесячной денежной выплаты Почетным гражданам Ивановского района	02101Ф30И0		910 200,00	910 200,00
Закупка товаров, работ и услуг для обеспечения государственных (муниципальных) нужд	02101Ф30И0	200	10 200,00	10 200,00
Социальное обеспечение и иные выплаты населению	02101Ф30И0	300	900 000,00	900 000,00
Подпрограмма «Компенсация части родительской платы за содержание ребенка в дошкольных учреждениях»	0220000000		3 127 097,77	3 127 097,77
Основное мероприятие «Оказание мер социальной поддержки гражданам, имеющим несовершеннолетних детей, посещающих дошкольные учреждения Ивановского муниципального района»	0220100000		3 127 097,77	3 127 097,77
Компенсация части родительской платы за присмотр и уход за детьми в образовательных организациях, реализующих образовательную программу дошкольного образования	0220180110		3 127 097,77	3 127 097,77
Социальное обеспечение и иные выплаты населению	0220180110	300	43 900,00	43 900,00

Предоставление субсидий бюджетным, автономным учреждениям и иным некоммерческим организациям	0220180110	600	3 083 197,77	3 083 197,77
Подпрограмма «Поддержка молодых специалистов, работающих в учреждениях социальной сферы и образовательных организациях»	0230000000		456 000,00	456 000,00
Основное мероприятие «Поддержка молодых специалистов, работающих в учреждениях социальной сферы и образовательных организациях»	0230100000		456 000,00	456 000,00
Обеспечение проживания и проезда к месту работы и обратно молодым специалистам	02301Ф20И0		261 000,00	261 000,00
Социальное обеспечение и иные выплаты населению	02301Ф20И0	300	261 000,00	261 000,00
Единовременная выплата молодым специалистам	02301Ф40И0		195 000,00	195 000,00
Социальное обеспечение и иные выплаты населению	02301Ф40И0	300	195 000,00	195 000,00
Муниципальная программа «Улучшение состояния коммунальной инфраструктуры, качества предоставления жилищно-коммунальных услуг, обеспечение комфортным жильем и объектами социальной инфраструктуры населения Ивановского муниципального района»	0300000000		8 650 450,55	3 724 800,00
Подпрограмма «Выравнивание обеспеченности населения объектами социальной и инженерной инфраструктуры»	0310000000		3 724 800,00	3 724 800,00
Основное мероприятие «Обеспечение предоставления населению Ивановского муниципального района качественных услуг по водоснабжению и водоотведению»	0310100000		3 724 800,00	3 724 800,00
Межбюджетный трансферт на организацию в границах поселения водоснабжения населения в соответствии с заключенными соглашениями	03101Ш00И0		3 724 800,00	3 724 800,00
Межбюджетные трансферты	03101Ш00И0	500	3 724 800,00	3 724 800,00
Подпрограмма «Развитие газификации»	0320000000		4 925 650,55	0,00
Основное мероприятие «Обеспечение газоснабжением населенных пунктов Ивановского муниципального района»	0320100000		4 925 650,55	0,00
Разработка (корректировка) проектной документации и газификация населенных пунктов, объектов социальной инфраструктуры Ивановской области	0320182990		4 679 350,55	0,00
Капитальные вложения в объекты государственной (муниципальной) собственности	0320182990	400	4 679 350,55	0,00
Разработка (корректировка) проектной документации и газификация населенных пунктов, объектов социальной инфраструктуры Ивановской области в рамках заключенных соглашений	03201S2990		246 300,00	0,00
Капитальные вложения в объекты государственной (муниципальной) собственности	03201S2990	400	246 300,00	0,00
Муниципальная программа «Развитие культуры в Ивановском муниципальном районе»	0400000000		31 105 400,00	31 105 400,00
Подпрограмма «Проведение социально-значимых мероприятий, совершенствование форм организации и проведения фестивалей и конкурсов для населения Ивановского муниципального района»	0410000000		7 830 200,00	7 830 200,00
Основное мероприятие «Проведение социально-значимых мероприятий, совершенствование форм организации и проведения фестивалей и конкурсов для населения Ивановского муниципального района»	0410100000		7 830 200,00	7 830 200,00
Организация и проведение социально-значимых мероприятий для населения Балахонковского сельского поселения	04101Б1010		222 000,00	222 000,00

Предоставление субсидий бюджетным, автономным учреждениям и иным некоммерческим организациям	04101Б1010	600	222 000,00	222 000,00
Организация и проведение социально-значимых мероприятий для населения Беляницкого сельского поселения	04101Б1020		193 000,00	193 000,00
Предоставление субсидий бюджетным, автономным учреждениям и иным некоммерческим организациям	04101Б1020	600	193 000,00	193 000,00
Организация и проведение социально-значимых мероприятий для населения Богородского сельского поселения	04101Б1040		136 000,00	136 000,00
Предоставление субсидий бюджетным, автономным учреждениям и иным некоммерческим организациям	04101Б1040	600	136 000,00	136 000,00
Организация и проведение социально-значимых мероприятий для населения Коляновского сельского поселения	04101Б1050		543 000,00	543 000,00
Предоставление субсидий бюджетным, автономным учреждениям и иным некоммерческим организациям	04101Б1050	600	543 000,00	543 000,00
Организация и проведение социально-значимых мероприятий для населения Куликовского сельского поселения	04101Б1060		188 100,00	188 100,00
Предоставление субсидий бюджетным, автономным учреждениям и иным некоммерческим организациям	04101Б1060	600	188 100,00	188 100,00
Организация и проведение социально-значимых мероприятий для населения Новоталицкого сельского поселения	04101Б1070		600 000,00	600 000,00
Предоставление субсидий бюджетным, автономным учреждениям и иным некоммерческим организациям	04101Б1070	600	600 000,00	600 000,00
Организация и проведение социально-значимых мероприятий для населения Озерновского сельского поселения	04101Б1080		110 000,00	110 000,00
Предоставление субсидий бюджетным, автономным учреждениям и иным некоммерческим организациям	04101Б1080	600	110 000,00	110 000,00
Организация и проведение социально-значимых мероприятий для населения Подвязновского сельского поселения	04101Б1090		81 800,00	81 800,00
Предоставление субсидий бюджетным, автономным учреждениям и иным некоммерческим организациям	04101Б1090	600	81 800,00	81 800,00
Проведение социально-значимых мероприятий, совершенствование форм организации и проведения фестивалей и конкурсов для населения Ивановского муниципального района	04101Б10И0		5 626 300,00	5 626 300,00
Предоставление субсидий бюджетным, автономным учреждениям и иным некоммерческим организациям	04101Б10И0	600	5 626 300,00	5 626 300,00
Организация и проведение социально-значимых мероприятий для населения Тимошихского сельского поселения	04101Б1100		70 000,00	70 000,00
Предоставление субсидий бюджетным, автономным учреждениям и иным некоммерческим организациям	04101Б1100	600	70 000,00	70 000,00
Организация и проведение социально-значимых мероприятий для населения Чернореченского сельского поселения	04101Б1110		60 000,00	60 000,00

Предоставление субсидий бюджетным, автономным учреждениям и иным некоммерческим организациям	04101Б1110	600	60 000,00	60 000,00
Подпрограмма «Организация деятельности клубных формирований и формирований самодеятельного народного творчества»	0420000000		14 834 700,00	14 834 700,00
Основное мероприятие «Предоставление муниципальной услуги «Организация деятельности клубных формирований и формирований самодеятельного народного творчества»	0420100000		14 834 700,00	14 834 700,00
Организация деятельности клубных формирований и формирований самодеятельного народного творчества Балахонковского сельского поселения	04201Б2010		585 900,00	585 900,00
Предоставление субсидий бюджетным, автономным учреждениям и иным некоммерческим организациям	04201Б2010	600	585 900,00	585 900,00
Организация деятельности клубных формирований и формирований самодеятельного народного творчества Беляницкого сельского поселения	04201Б2020		620 000,00	620 000,00
Предоставление субсидий бюджетным, автономным учреждениям и иным некоммерческим организациям	04201Б2020	600	620 000,00	620 000,00
Организация деятельности клубных формирований и формирований самодеятельного народного творчества Богданихского сельского поселения	04201Б2030		1 037 500,00	1 037 500,00
Предоставление субсидий бюджетным, автономным учреждениям и иным некоммерческим организациям	04201Б2030	600	1 037 500,00	1 037 500,00
Организация деятельности клубных формирований и формирований самодеятельного народного творчества Богородского сельского поселения	04201Б2040		934 700,00	934 700,00
Предоставление субсидий бюджетным, автономным учреждениям и иным некоммерческим организациям	04201Б2040	600	934 700,00	934 700,00
Организация деятельности клубных формирований и формирований самодеятельного народного творчества Коляновского сельского поселения	04201Б2050		3 214 800,00	3 214 800,00
Предоставление субсидий бюджетным, автономным учреждениям и иным некоммерческим организациям	04201Б2050	600	3 214 800,00	3 214 800,00
Организация деятельности клубных формирований и формирований самодеятельного народного творчества Куликовского сельского поселения	04201Б2060		864 200,00	864 200,00
Предоставление субсидий бюджетным, автономным учреждениям и иным некоммерческим организациям	04201Б2060	600	864 200,00	864 200,00
Организация деятельности клубных формирований и формирований самодеятельного народного творчества Новоталицкого сельского поселения	04201Б2070		2 883 000,00	2 883 000,00
Предоставление субсидий бюджетным, автономным учреждениям и иным некоммерческим организациям	04201Б2070	600	2 883 000,00	2 883 000,00
Организация деятельности клубных формирований и формирований самодеятельного народного творчества Озерновского сельского поселения	04201Б2080		351 600,00	351 600,00
Предоставление субсидий бюджетным, автономным учреждениям и иным некоммерческим организациям	04201Б2080	600	351 600,00	351 600,00
Организация деятельности клубных формирований и формирований самодеятельного народного творчества Подвязновского сельского поселения	04201Б2090		1 171 800,00	1 171 800,00

Предоставление субсидий бюджетным, автономным учреждениям и иным некоммерческим организациям	04201Б2090	600	1 171 800,00	1 171 800,00
Организация деятельности клубных формирований и формирований самодеятельного народного творчества в Ивановском муниципальном районе	04201Б20И0		2 585 200,00	2 585 200,00
Предоставление субсидий бюджетным, автономным учреждениям и иным некоммерческим организациям	04201Б20И0	600	2 585 200,00	2 585 200,00
Организация деятельности клубных формирований и формирований самодеятельного народного творчества Тимошихского сельского поселения	04201Б2100		468 800,00	468 800,00
Предоставление субсидий бюджетным, автономным учреждениям и иным некоммерческим организациям	04201Б2100	600	468 800,00	468 800,00
Организация деятельности клубных формирований и формирований самодеятельного народного творчества Чернореченского сельского поселения	04201Б2110		117 200,00	117 200,00
Предоставление субсидий бюджетным, автономным учреждениям и иным некоммерческим организациям	04201Б2110	600	117 200,00	117 200,00
Подпрограмма «Библиотечное, библиографическое и информационное обслуживание пользователей библиотеки»	0430000000		7 480 500,00	7 480 500,00
Основное мероприятие «Предоставление муниципальной услуги «Библиотечное, библиографическое и информационное обслуживание пользователей библиотеки»	0430100000		7 480 500,00	7 480 500,00
Библиотечное, библиографическое и информационное обслуживание пользователей библиотек Ивановского муниципального района	04301Б30И0		7 480 500,00	7 480 500,00
Расходы на выплаты персоналу в целях обеспечения выполнения функций государственными (муниципальными) органами, казенными учреждениями, органами управления государственными внебюджетными фондами	04301Б30И0	100	6 328 900,00	6 328 900,00
Закупка товаров, работ и услуг для обеспечения государственных (муниципальных) нужд	04301Б30И0	200	1 151 600,00	1 151 600,00
Подпрограмма «Модернизация учреждений культуры»	0450000000		960 000,00	960 000,00
Основное мероприятие «Модернизация учреждений культуры»	0450100000		960 000,00	960 000,00
Оснащение материально-технической базы и развитие инфраструктуры учреждений культуры	04501Б01И0		960 000,00	960 000,00
Закупка товаров, работ и услуг для обеспечения государственных (муниципальных) нужд	04501Б01И0	200	630 000,00	630 000,00
Предоставление субсидий бюджетным, автономным учреждениям и иным некоммерческим организациям	04501Б01И0	600	330 000,00	330 000,00
Муниципальная программа «Развитие физической культуры в Ивановском муниципальном районе»	0500000000		12 390 200,00	12 390 200,00
Подпрограмма «Проведение занятий физкультурно-спортивной направленности по месту проживания граждан»	0510000000		6 527 900,00	6 527 900,00
Основное мероприятие «Предоставление муниципальной услуги «Проведение занятий физкультурно-спортивной направленности по месту проживания граждан»	0510100000		6 527 900,00	6 527 900,00

Организация и проведение занятий физкультурно-спортивной направленности в Балахонковском сельском поселении	05101Д2010		135 400,00	135 400,00
Предоставление субсидий бюджетным, автономным учреждениям и иным некоммерческим организациям	05101Д2010	600	135 400,00	135 400,00
Организация и проведение занятий физкультурно-спортивной направленности в Беляницком сельском поселении	05101Д2020		144 000,00	144 000,00
Предоставление субсидий бюджетным, автономным учреждениям и иным некоммерческим организациям	05101Д2020	600	144 000,00	144 000,00
Организация и проведение занятий физкультурно-спортивной направленности в Богданихском сельском поселении	05101Д2030		96 500,00	96 500,00
Предоставление субсидий бюджетным, автономным учреждениям и иным некоммерческим организациям	05101Д2030	600	96 500,00	96 500,00
Организация и проведение занятий физкультурно-спортивной направленности в Богородском сельском поселении	05101Д2040		96 500,00	96 500,00
Предоставление субсидий бюджетным, автономным учреждениям и иным некоммерческим организациям	05101Д2040	600	96 500,00	96 500,00
Организация и проведение занятий физкультурно-спортивной направленности в Коляновском сельском поселении	05101Д2050		225 700,00	225 700,00
Предоставление субсидий бюджетным, автономным учреждениям и иным некоммерческим организациям	05101Д2050	600	225 700,00	225 700,00
Организация и проведение занятий физкультурно-спортивной направленности в Куликовском сельском поселении	05101Д2060		225 000,00	225 000,00
Предоставление субсидий бюджетным, автономным учреждениям и иным некоммерческим организациям	05101Д2060	600	225 000,00	225 000,00
Организация и проведение занятий физкультурно-спортивной направленности в Новоталицком сельском поселении	05101Д2070		307 400,00	307 400,00
Предоставление субсидий бюджетным, автономным учреждениям и иным некоммерческим организациям	05101Д2070	600	307 400,00	307 400,00
Организация и проведение занятий физкультурно-спортивной направленности в Озерновском сельском поселении	05101Д2080		90 300,00	90 300,00
Предоставление субсидий бюджетным, автономным учреждениям и иным некоммерческим организациям	05101Д2080	600	90 300,00	90 300,00
Организация и проведение занятий физкультурно-спортивной направленности в Подвязновском сельском поселении	05101Д2090		53 300,00	53 300,00
Предоставление субсидий бюджетным, автономным учреждениям и иным некоммерческим организациям	05101Д2090	600	53 300,00	53 300,00
Организация и проведение занятий физкультурно-спортивной направленности в Ивановском муниципальном районе	05101Д20И0		4 954 000,00	4 954 000,00
Предоставление субсидий бюджетным, автономным учреждениям и иным некоммерческим организациям	05101Д20И0	600	4 954 000,00	4 954 000,00

Организация и проведение занятий физкультурно-спортивной направленности в Тимошихском сельском поселении	05101Д2100		32 700,00	32 700,00
Предоставление субсидий бюджетным, автономным учреждениям и иным некоммерческим организациям	05101Д2100	600	32 700,00	32 700,00
Организация и проведение занятий физкультурно-спортивной направленности в Чернореченском сельском поселении	05101Д2110		167 100,00	167 100,00
Предоставление субсидий бюджетным, автономным учреждениям и иным некоммерческим организациям	05101Д2110	600	167 100,00	167 100,00
Подпрограмма «Формирование здорового образа жизни, профилактика асоциального поведения населения Ивановского муниципального района»	0520000000		5 412 300,00	5 412 300,00
Основное мероприятие «Формирование здорового образа жизни, профилактика асоциального поведения населения Ивановского муниципального района»	0520100000		5 412 300,00	5 412 300,00
Организация питания обучающихся муниципальных общеобразовательных организаций	05201Д08И0		5 033 700,00	5 033 700,00
Закупка товаров, работ и услуг для обеспечения государственных (муниципальных) нужд	05201Д08И0	200	121 900,00	121 900,00
Предоставление субсидий бюджетным, автономным учреждениям и иным некоммерческим организациям	05201Д08И0	600	4 911 800,00	4 911 800,00
Проведение акций, направленных на пропаганду здорового образа жизни на территории Ивановского района	05201Д09И0		378 600,00	378 600,00
Предоставление субсидий бюджетным, автономным учреждениям и иным некоммерческим организациям	05201Д09И0	600	378 600,00	378 600,00
Подпрограмма «Модернизация учреждений физической культуры и спорта на территории Ивановского муниципального района»	0530000000		450 000,00	450 000,00
Основное мероприятие «Модернизация учреждений физической культуры и спорта на территории Ивановского муниципального района»	0530100000		450 000,00	450 000,00
Оснащение материально-технической базы и развитие инфраструктуры учреждений физической культуры и спорта	05301Д01И0		450 000,00	450 000,00
Предоставление субсидий бюджетным, автономным учреждениям и иным некоммерческим организациям	05301Д01И0	600	450 000,00	450 000,00
Муниципальная программа «Молодежь Ивановского муниципального района»	0600000000		2 870 317,00	2 870 317,00
Подпрограмма «Гражданско-патриотическое воспитание молодежи Ивановского муниципального района»	0610000000		106 700,00	106 700,00
Основное мероприятие «Гражданско-патриотическое воспитание молодежи Ивановского муниципального района»	0610100000		106 700,00	106 700,00
Гражданско-патриотические мероприятия, посвященные памятным датам	06101Ю01И0		16 500,00	16 500,00
Предоставление субсидий бюджетным, автономным учреждениям и иным некоммерческим организациям	06101Ю01И0	600	16 500,00	16 500,00
Гражданско-патриотические мероприятия, направленные на формирование активной гражданской позиции	06101Ю02И0		58 300,00	58 300,00

Предоставление субсидий бюджетным, автономным учреждениям и иным некоммерческим организациям	06101Ю02И0	600	58 300,00	58 300,00
Грант для военно-патриотического клуба	06101Ю08И0		25 000,00	25 000,00
Социальное обеспечение и иные выплаты населению	06101Ю08И0	300	25 000,00	25 000,00
Премия «За успехи в гражданско-патриотическом воспитании»	06101Ю09И0		6 900,00	6 900,00
Социальное обеспечение и иные выплаты населению	06101Ю09И0	300	6 900,00	6 900,00
Подпрограмма «Организация и проведение мероприятий, направленных на развитие художественного творчества и массового спорта и поддержку талантливой молодежи для населения Ивановского муниципального района»	0620000000		1 931 800,00	1 931 800,00
Основное мероприятие «Организация и проведение мероприятий, направленных на развитие художественного творчества и массового спорта и поддержку талантливой молодежи для населения Ивановского муниципального района»	0620100000		1 931 800,00	1 931 800,00
Проведение и организация участия населения Балахонковского сельского поселения в спортивно-массовых мероприятиях	06201Д1010		91 000,00	91 000,00
Предоставление субсидий бюджетным, автономным учреждениям и иным некоммерческим организациям	06201Д1010	600	91 000,00	91 000,00
Проведение и организация участия населения Беляницкого сельского поселения в спортивно-массовых мероприятиях	06201Д1020		117 000,00	117 000,00
Предоставление субсидий бюджетным, автономным учреждениям и иным некоммерческим организациям	06201Д1020	600	117 000,00	117 000,00
Проведение и организация участия населения Богородского сельского поселения в спортивно-массовых мероприятиях	06201Д1040		103 000,00	103 000,00
Предоставление субсидий бюджетным, автономным учреждениям и иным некоммерческим организациям	06201Д1040	600	103 000,00	103 000,00
Проведение и организация участия населения Коляновского сельского поселения в спортивно-массовых мероприятиях	06201Д1050		139 000,00	139 000,00
Предоставление субсидий бюджетным, автономным учреждениям и иным некоммерческим организациям	06201Д1050	600	139 000,00	139 000,00
Проведение и организация участия населения Куликовского сельского поселения в спортивно-массовых мероприятиях	06201Д1060		68 800,00	68 800,00
Предоставление субсидий бюджетным, автономным учреждениям и иным некоммерческим организациям	06201Д1060	600	68 800,00	68 800,00
Проведение и организация участия населения Новоталицкого сельского поселения в спортивно-массовых мероприятиях	06201Д1070		70 200,00	70 200,00
Предоставление субсидий бюджетным, автономным учреждениям и иным некоммерческим организациям	06201Д1070	600	70 200,00	70 200,00
Проведение и организация участия населения Озерновского сельского поселения в спортивно-массовых мероприятиях	06201Д1080		30 000,00	30 000,00
Предоставление субсидий бюджетным, автономным учреждениям и иным некоммерческим организациям	06201Д1080	600	30 000,00	30 000,00

Проведение и организация участия населения Подвязновского сельского поселения в спортивно-массовых мероприятиях	06201Д1090		30 000,00	30 000,00
Предоставление субсидий бюджетным, автономным учреждениям и иным некоммерческим организациям	06201Д1090	600	30 000,00	30 000,00
Организация и проведение спортивных мероприятий на территории Ивановского муниципального района	06201Д10И0		910 100,00	910 100,00
Предоставление субсидий бюджетным, автономным учреждениям и иным некоммерческим организациям	06201Д10И0	600	910 100,00	910 100,00
Проведение и организация участия населения Чернореченского сельского поселения в спортивно-массовых мероприятиях	06201Д1110		14 400,00	14 400,00
Предоставление субсидий бюджетным, автономным учреждениям и иным некоммерческим организациям	06201Д1110	600	14 400,00	14 400,00
Премия «Престиж»	06201Ю06И0		13 100,00	13 100,00
Социальное обеспечение и иные выплаты населению	06201Ю06И0	300	13 100,00	13 100,00
Поощрение участников творческих конкурсов областного и межрегионального уровня	06201Ю07И0		28 800,00	28 800,00
Социальное обеспечение и иные выплаты населению	06201Ю07И0	300	28 800,00	28 800,00
Организация и проведение мероприятий для детей и молодежи Балахонковского сельского поселения	06201Ю1010		29 500,00	29 500,00
Предоставление субсидий бюджетным, автономным учреждениям и иным некоммерческим организациям	06201Ю1010	600	29 500,00	29 500,00
Организация и проведение мероприятий для детей и молодежи Беляницкого сельского поселения	06201Ю1020		18 300,00	18 300,00
Предоставление субсидий бюджетным, автономным учреждениям и иным некоммерческим организациям	06201Ю1020	600	18 300,00	18 300,00
Организация и проведение мероприятий для детей и молодежи Богородского сельского поселения	06201Ю1040		28 500,00	28 500,00
Предоставление субсидий бюджетным, автономным учреждениям и иным некоммерческим организациям	06201Ю1040	600	28 500,00	28 500,00
Организация и проведение мероприятий для детей и молодежи Коляновского сельского поселения	06201Ю1050		54 000,00	54 000,00
Предоставление субсидий бюджетным, автономным учреждениям и иным некоммерческим организациям	06201Ю1050	600	54 000,00	54 000,00
Организация и проведение мероприятий для детей и молодежи Куликовского сельского поселения	06201Ю1060		34 000,00	34 000,00
Предоставление субсидий бюджетным, автономным учреждениям и иным некоммерческим организациям	06201Ю1060	600	34 000,00	34 000,00
Организация и проведение мероприятий для детей и молодежи Новоталицкого сельского поселения	06201Ю1070		12 600,00	12 600,00
Предоставление субсидий бюджетным, автономным учреждениям и иным некоммерческим организациям	06201Ю1070	600	12 600,00	12 600,00

Организация и проведение мероприятий для детей и молодежи Озерновского сельского поселения	06201Ю1080		15 000,00	15 000,00
Предоставление субсидий бюджетным, автономным учреждениям и иным некоммерческим организациям	06201Ю1080	600	15 000,00	15 000,00
Организация и проведение мероприятий для детей и молодежи Подвязновского сельского поселения	06201Ю1090		5 000,00	5 000,00
Предоставление субсидий бюджетным, автономным учреждениям и иным некоммерческим организациям	06201Ю1090	600	5 000,00	5 000,00
Организация и проведение мероприятий для детей и молодежи в Ивановском муниципальном районе	06201Ю10И0		101 800,00	101 800,00
Предоставление субсидий бюджетным, автономным учреждениям и иным некоммерческим организациям	06201Ю10И0	600	101 800,00	101 800,00
Организация и проведение мероприятий для детей и молодежи Чернореченского сельского поселения	06201Ю1110		17 700,00	17 700,00
Предоставление субсидий бюджетным, автономным учреждениям и иным некоммерческим организациям	06201Ю1110	600	17 700,00	17 700,00
Подпрограмма «Профилактика безнадзорности и правонарушений среди молодежи Ивановского муниципального района»	0630000000		831 817,00	831 817,00
Основное мероприятие «Профилактика безнадзорности и правонарушений среди молодежи Ивановского муниципального района»	0630100000		831 817,00	831 817,00
Организация деятельности комиссий по делам несовершеннолетних и защите их прав	0630180360		831 817,00	831 817,00
Расходы на выплаты персоналу в целях обеспечения выполнения функций государственными (муниципальными) органами, казенными учреждениями, органами управления государственными внебюджетными фондами	0630180360	100	831 817,00	831 817,00
Закупка товаров, работ и услуг для обеспечения государственных (муниципальных) нужд	0630180360	200	0,00	0,00
Муниципальная программа «Экономическое развитие Ивановского муниципального района»	0700000000		1 267 000,00	1 267 000,00
Подпрограмма «Поддержка и развитие малого и среднего предпринимательства в Ивановском муниципальном районе»	0710000000		100 000,00	100 000,00
Основное мероприятие «Оказание поддержки субъектам малого и среднего предпринимательства»	0710100000		100 000,00	100 000,00
Субсидии добровольным объединениям граждан на основе членства для совместного удовлетворения потребностей (потребительским кооперативам) на возмещение части затрат на инженерное обеспечения указанных организаций (модернизация, реконструкция, капитальный ремонт, ремонт имущества)	07101Ч01И0		100 000,00	100 000,00
Предоставление субсидий бюджетным, автономным учреждениям и иным некоммерческим организациям	07101Ч01И0	600	100 000,00	100 000,00
Подпрограмма «Территориальное планирование и планировка территорий Ивановского муниципального района»	0720000000		1 000 000,00	1 000 000,00

Основное мероприятие «Утверждение и дальнейшая актуализация документов территориального планирования и градостроительного зонирования поселений Ивановского муниципального района, в том числе подготовка и утверждение градостроительных планов»	0720100000		1 000 000,00	1 000 000,00
Подготовка топографических съемок и чертежей градостроительных планов земельных участков на территории Ивановского муниципального района	07201Ч30И0		1 000 000,00	1 000 000,00
Закупка товаров, работ и услуг для обеспечения государственных (муниципальных) нужд	07201Ч30И0	200	1 000 000,00	1 000 000,00
Подпрограмма «Формирование благоприятной инвестиционной среды»	0730000000		167 000,00	167 000,00
Основное мероприятие «Создание условий для привлечения инвестиций в экономику Ивановского муниципального района»	0730100000		167 000,00	167 000,00
Анализ и прогнозирование социально-экономического развития района	07301Ч50И0		167 000,00	167 000,00
Закупка товаров, работ и услуг для обеспечения государственных (муниципальных) нужд	07301Ч50И0	200	167 000,00	167 000,00
Муниципальная программа «О реализации мероприятий по повышению уровня информационной открытости органов местного самоуправления Ивановского муниципального района»	0800000000		4 291 900,00	4 291 900,00
Подпрограмма «О реализации мероприятий по повышению уровня информационной открытости органов местного самоуправления Ивановского муниципального района»	0810000000		1 997 200,00	1 997 200,00
Основное мероприятие «Реализация мероприятий по повышению уровня информационной открытости органов местного самоуправления Ивановского муниципального района»	0810100000		1 997 200,00	1 997 200,00
Формирование открытого и общедоступного информационного ресурса, содержащего информацию о деятельности органов местного самоуправления Балахонковского сельского поселения	08101Э1010		1 300,00	1 300,00
Закупка товаров, работ и услуг для обеспечения государственных (муниципальных) нужд	08101Э1010	200	1 300,00	1 300,00
Формирование открытого и общедоступного информационного ресурса, содержащего информацию о деятельности органов местного самоуправления Беляницкого сельского поселения	08101Э1020		2 000,00	2 000,00
Закупка товаров, работ и услуг для обеспечения государственных (муниципальных) нужд	08101Э1020	200	2 000,00	2 000,00
Формирование открытого и общедоступного информационного ресурса, содержащего информацию о деятельности органов местного самоуправления Богданихского сельского поселения	08101Э1030		3 000,00	3 000,00
Закупка товаров, работ и услуг для обеспечения государственных (муниципальных) нужд	08101Э1030	200	3 000,00	3 000,00
Формирование открытого и общедоступного информационного ресурса, содержащего информацию о деятельности органов местного самоуправления Богородского сельского поселения	08101Э1040		3 600,00	3 600,00

Закупка товаров, работ и услуг для обеспечения государственных (муниципальных) нужд	08101Э1040	200	3 600,00	3 600,00
Формирование открытого и общедоступного информационного ресурса, содержащего информацию о деятельности органов местного самоуправления Коляновского сельского поселения	08101Э1050		4 000,00	4 000,00
Закупка товаров, работ и услуг для обеспечения государственных (муниципальных) нужд	08101Э1050	200	4 000,00	4 000,00
Формирование открытого и общедоступного информационного ресурса, содержащего информацию о деятельности органов местного самоуправления Куликовского сельского поселения	08101Э1060		1 400,00	1 400,00
Закупка товаров, работ и услуг для обеспечения государственных (муниципальных) нужд	08101Э1060	200	1 400,00	1 400,00
Формирование открытого и общедоступного информационного ресурса, содержащего информацию о деятельности органов местного самоуправления Новоталицкого сельского поселения	08101Э1070		8 800,00	8 800,00
Закупка товаров, работ и услуг для обеспечения государственных (муниципальных) нужд	08101Э1070	200	8 800,00	8 800,00
Формирование открытого и общедоступного информационного ресурса, содержащего информацию о деятельности органов местного самоуправления Озерновского сельского поселения	08101Э1080		1 100,00	1 100,00
Закупка товаров, работ и услуг для обеспечения государственных (муниципальных) нужд	08101Э1080	200	1 100,00	1 100,00
Формирование открытого и общедоступного информационного ресурса, содержащего информацию о деятельности органов местного самоуправления Подвязновского сельского поселения	08101Э1090		2 600,00	2 600,00
Закупка товаров, работ и услуг для обеспечения государственных (муниципальных) нужд	08101Э1090	200	2 600,00	2 600,00
Сопровождение веб-сайта Ивановского муниципального района	08101Э10И0		25 000,00	25 000,00
Закупка товаров, работ и услуг для обеспечения государственных (муниципальных) нужд	08101Э10И0	200	25 000,00	25 000,00
Формирование открытого и общедоступного информационного ресурса, содержащего информацию о деятельности органов местного самоуправления Тимошихского сельского поселения	08101Э1100		1 000,00	1 000,00
Закупка товаров, работ и услуг для обеспечения государственных (муниципальных) нужд	08101Э1100	200	1 000,00	1 000,00
Формирование открытого и общедоступного информационного ресурса, содержащего информацию о деятельности органов местного самоуправления Чернореченского сельского поселения	08101Э1110		1 400,00	1 400,00
Закупка товаров, работ и услуг для обеспечения государственных (муниципальных) нужд	08101Э1110	200	1 400,00	1 400,00

Осуществление подписки на периодические печатные издания для органов местного самоуправления Балахонковского сельского поселения	08101Э2010		3 700,00	3 700,00
Закупка товаров, работ и услуг для обеспечения государственных (муниципальных) нужд	08101Э2010	200	3 700,00	3 700,00
Осуществление подписки на периодические печатные издания для органов местного самоуправления Беляницкого сельского поселения	08101Э2020		3 700,00	3 700,00
Закупка товаров, работ и услуг для обеспечения государственных (муниципальных) нужд	08101Э2020	200	3 700,00	3 700,00
Осуществление подписки на периодические печатные издания для органов местного самоуправления Богданихского сельского поселения	08101Э2030		3 700,00	3 700,00
Закупка товаров, работ и услуг для обеспечения государственных (муниципальных) нужд	08101Э2030	200	3 700,00	3 700,00
Осуществление подписки на периодические печатные издания для органов местного самоуправления Богородского сельского поселения	08101Э2040		3 700,00	3 700,00
Закупка товаров, работ и услуг для обеспечения государственных (муниципальных) нужд	08101Э2040	200	3 700,00	3 700,00
Осуществление подписки на периодические печатные издания для органов местного самоуправления Коляновского сельского поселения	08101Э2050		3 700,00	3 700,00
Закупка товаров, работ и услуг для обеспечения государственных (муниципальных) нужд	08101Э2050	200	3 700,00	3 700,00
Осуществление подписки на периодические печатные издания для органов местного самоуправления Куликовского сельского поселения	08101Э2060		3 700,00	3 700,00
Закупка товаров, работ и услуг для обеспечения государственных (муниципальных) нужд	08101Э2060	200	3 700,00	3 700,00
Осуществление подписки на периодические печатные издания для органов местного самоуправления Новоталицкого сельского поселения	08101Э2070		3 700,00	3 700,00
Закупка товаров, работ и услуг для обеспечения государственных (муниципальных) нужд	08101Э2070	200	3 700,00	3 700,00
Осуществление подписки на периодические печатные издания для органов местного самоуправления Озерновского сельского поселения	08101Э2080	000	3 700,00	3 700,00
Закупка товаров, работ и услуг для обеспечения государственных (муниципальных) нужд	08101Э2080	200	3 700,00	3 700,00
Осуществление подписки на периодические печатные издания для органов местного самоуправления Подвязновского сельского поселения	08101Э2090		3 700,00	3 700,00
Закупка товаров, работ и услуг для обеспечения государственных (муниципальных) нужд	08101Э2090	200	3 700,00	3 700,00
Осуществление подписки на периодические издания для органов местного самоуправления Ивановского муниципального района	08101Э20И0		69 300,00	69 300,00
Закупка товаров, работ и услуг для обеспечения государственных (муниципальных) нужд	08101Э20И0	200	69 300,00	69 300,00

Осуществление подписки на периодические печатные издания для органов местного самоуправления Тимошихского сельского поселения	08101Э2100		3 700,00	3 700,00
Закупка товаров, работ и услуг для обеспечения государственных (муниципальных) нужд	08101Э2100	200	3 700,00	3 700,00
Осуществление подписки на периодические печатные издания для органов местного самоуправления Чернореченского сельского поселения	08101Э2110		3 700,00	3 700,00
Закупка товаров, работ и услуг для обеспечения государственных (муниципальных) нужд	08101Э2110	200	3 700,00	3 700,00
Публикация нормативных актов Балахонковского сельского поселения в информационном бюллетене «Сборник нормативных актов Ивановского муниципального района»	08101Э3010		30 000,00	30 000,00
Закупка товаров, работ и услуг для обеспечения государственных (муниципальных) нужд	08101Э3010	200	30 000,00	30 000,00
Публикация нормативных актов Беляницкого сельского поселения в информационном бюллетене «Сборник нормативных актов Ивановского муниципального района»	08101Э3020		30 000,00	30 000,00
Закупка товаров, работ и услуг для обеспечения государственных (муниципальных) нужд	08101Э3020	200	30 000,00	30 000,00
Публикация нормативных актов Богданихского сельского поселения в информационном бюллетене «Сборник нормативных актов Ивановского муниципального района»	08101Э3030		30 000,00	30 000,00
Закупка товаров, работ и услуг для обеспечения государственных (муниципальных) нужд	08101Э3030	200	30 000,00	30 000,00
Публикация нормативных актов Богородского сельского поселения в информационном бюллетене «Сборник нормативных актов Ивановского муниципального района»	08101Э3040		30 000,00	30 000,00
Закупка товаров, работ и услуг для обеспечения государственных (муниципальных) нужд	08101Э3040	200	30 000,00	30 000,00
Публикация нормативных актов Коляновского сельского поселения в информационном бюллетене «Сборник нормативных актов Ивановского муниципального района»	08101Э3050		30 000,00	30 000,00
Закупка товаров, работ и услуг для обеспечения государственных (муниципальных) нужд	08101Э3050	200	30 000,00	30 000,00
Публикация нормативных актов Куликовского сельского поселения в информационном бюллетене «Сборник нормативных актов Ивановского муниципального района»	08101Э3060		30 000,00	30 000,00
Закупка товаров, работ и услуг для обеспечения государственных (муниципальных) нужд	08101Э3060	200	30 000,00	30 000,00
Публикация нормативных актов Новоталицкого сельского поселения в информационном бюллетене «Сборник нормативных актов Ивановского муниципального района»	08101Э3070		30 000,00	30 000,00
Закупка товаров, работ и услуг для обеспечения государственных (муниципальных) нужд	08101Э3070	200	30 000,00	30 000,00
Публикация нормативных актов Озерновского сельского поселения в информационном бюллетене «Сборник нормативных актов Ивановского муниципального района»	08101Э3080		30 000,00	30 000,00
Закупка товаров, работ и услуг для обеспечения государственных (муниципальных) нужд	08101Э3080	200	30 000,00	30 000,00

Публикация нормативных актов Подвязновского сельского поселения в информационном бюллетене «Сборник нормативных актов Ивановского муниципального района»	08101Э3090		30 000,00	30 000,00
Закупка товаров, работ и услуг для обеспечения государственных (муниципальных) нужд	08101Э3090	200	30 000,00	30 000,00
Информирование населения о деятельности органов местного самоуправления Ивановского муниципального района	08101Э30И0		1 400 000,00	1 400 000,00
Закупка товаров, работ и услуг для обеспечения государственных (муниципальных) нужд	08101Э30И0	200	1 400 000,00	1 400 000,00
Публикация нормативных актов Тимошихского сельского поселения в информационном бюллетене «Сборник нормативных актов Ивановского муниципального района»	08101Э3100		30 000,00	30 000,00
Закупка товаров, работ и услуг для обеспечения государственных (муниципальных) нужд	08101Э3100	200	30 000,00	30 000,00
Публикация нормативных актов Чернореченского сельского поселения в информационном бюллетене «Сборник нормативных актов Ивановского муниципального района»	08101Э3110		30 000,00	30 000,00
Закупка товаров, работ и услуг для обеспечения государственных (муниципальных) нужд	08101Э3110	200	30 000,00	30 000,00
Экспозиционно-выставочная деятельность администрации Ивановского муниципального района	08101Э50И0		102 000,00	102 000,00
Закупка товаров, работ и услуг для обеспечения государственных (муниципальных) нужд	08101Э50И0	200	102 000,00	102 000,00
Подпрограмма «Техническое обеспечение и сопровождение информационных систем»	0820000000		2 229 700,00	2 229 700,00
Основное мероприятие «Обслуживание, приобретение программного обеспечения и техническое сопровождение информационных систем»	0820100000		2 229 700,00	2 229 700,00
Приобретение компьютерного оборудования	08201Э01И0		466 000,00	466 000,00
Закупка товаров, работ и услуг для обеспечения государственных (муниципальных) нужд	08201Э01И0	200	466 000,00	466 000,00
Приобретение комплектующих к персональным компьютерам	08201Э02И0		282 300,00	282 300,00
Закупка товаров, работ и услуг для обеспечения государственных (муниципальных) нужд	08201Э02И0	200	282 300,00	282 300,00
Приобретение программного обеспечения	08201Э03И0		150 500,00	150 500,00
Закупка товаров, работ и услуг для обеспечения государственных (муниципальных) нужд	08201Э03И0	200	150 500,00	150 500,00
Услуги по обслуживанию программного обеспечения	08201Э04И0		472 100,00	472 100,00
Закупка товаров, работ и услуг для обеспечения государственных (муниципальных) нужд	08201Э04И0	200	472 100,00	472 100,00
Услуги связи (Интернет)	08201Э05И0		110 400,00	110 400,00
Закупка товаров, работ и услуг для обеспечения государственных (муниципальных) нужд	08201Э05И0	200	110 400,00	110 400,00

Ремонт персональных компьютеров и копировально-множительной техники	08201Э06И0		370 000,00	370 000,00
Закупка товаров, работ и услуг для обеспечения государственных (муниципальных) нужд	08201Э06И0	200	370 000,00	370 000,00
Обеспечение информационной безопасности	08201Э07И0		378 400,00	378 400,00
Закупка товаров, работ и услуг для обеспечения государственных (муниципальных) нужд	08201Э07И0	200	378 400,00	378 400,00
Подпрограмма «Поддержка и развитие институтов гражданского общества Ивановского муниципального района»	0830000000		65 000,00	65 000,00
Основное мероприятие «Реализация мероприятий по поддержке и развитию институтов гражданского общества Ивановского муниципального района»	0830100000		65 000,00	65 000,00
Оптимизация механизма взаимодействия администрации Ивановского муниципального района с редакциями СМИ	08301Э70И0		65 000,00	65 000,00
Закупка товаров, работ и услуг для обеспечения государственных (муниципальных) нужд	08301Э70И0	200	65 000,00	65 000,00
Муниципальная программа «Развитие сельского хозяйства и регулирование рынков сельскохозяйственной продукции, сырья и продовольствия в Ивановском муниципальном районе»	0900000000		500 000,00	500 000,00
Подпрограмма «Поддержка малого предпринимательства в сфере сельскохозяйственного производства»	0920000000		500 000,00	500 000,00
Основное мероприятие «Оказание поддержки субъектам малого предпринимательства (крестьянских (фермерских) хозяйств и микропредприятий) в сельскохозяйственной отрасли»	0920100000		500 000,00	500 000,00
Субсидии субъектам малого предпринимательства на возмещение части затрат на реализованное молоко собственного производства	09201Ж02И0		150 000,00	150 000,00
Иные бюджетные ассигнования	09201Ж02И0	800	150 000,00	150 000,00
Субсидии субъектам малого предпринимательства на оказание несвязанной поддержки в области растениеводства на возмещение части затрат на проведение комплекса агротехнологических работ, повышения уровня экологической безопасности сельскохозяйственного производства, повышение плодородия и качества почв	09201Ж03И0		250 000,00	250 000,00
Иные бюджетные ассигнования	09201Ж03И0	800	250 000,00	250 000,00
Субсидии субъектам малого предпринимательства на производство товарной продукции растениеводства в закрытом грунте	09201Ж04И0		50 000,00	50 000,00
Иные бюджетные ассигнования	09201Ж04И0	800	50 000,00	50 000,00
Субсидии субъектам малого предпринимательства в целях сохранения и увеличения поголовья крупного рогатого скота, предназначенного для воспроизводства стада	09201Ж05И0		50 000,00	50 000,00
Иные бюджетные ассигнования	09201Ж05И0	800	50 000,00	50 000,00
Муниципальная программа «Охрана общественного порядка, предупреждение правонарушений и организация безопасности дорожного движения на территории Ивановского муниципального района»	1000000000		600 000,00	600 000,00

Подпрограмма «Охрана общественного порядка, предупреждение правонарушений и организация безопасности дорожного движения на территории Ивановского муниципального района»	1010000000		600 000,00	600 000,00
Основное мероприятие «Охрана общественного порядка, предупреждение правонарушений и организация безопасности дорожного движения на территории Ивановского муниципального района»	1010100000		600 000,00	600 000,00
Обеспечение безопасности дорожного движения на дорогах местного значения в границах муниципального района	10101ЛЯ010		600 000,00	600 000,00
Закупка товаров, работ и услуг для обеспечения государственных (муниципальных) нужд	10101ЛЯ010	200	600 000,00	600 000,00
Муниципальная программа «Управление муниципальным имуществом»	1100000000		4 971 900,00	4 971 900,00
Подпрограмма «Приобретение и продажа имущества, оформление права муниципальной собственности на объекты недвижимости»	1110000000		91 200,00	91 200,00
Основное мероприятие «Оформление права муниципальной собственности на объекты недвижимости»	1110100000		91 200,00	91 200,00
Изготовление технической документации	11101Я10И0		30 000,00	30 000,00
Закупка товаров, работ и услуг для обеспечения государственных (муниципальных) нужд	11101Я10И0	200	30 000,00	30 000,00
Оценка рыночной стоимости имущества	11101Я20И0		61 200,00	61 200,00
Закупка товаров, работ и услуг для обеспечения государственных (муниципальных) нужд	11101Я20И0	200	61 200,00	61 200,00
Подпрограмма «Содержание имущества, находящегося в казне Ивановского муниципального района»	1120000000		194 700,00	194 700,00
Основное мероприятие «Содержание имущества казны Ивановского муниципального района»	1120100000		194 700,00	194 700,00
Содержание и текущий ремонт имущества, находящегося в казне Ивановского муниципального района	11201Я50И0		194 700,00	194 700,00
Закупка товаров, работ и услуг для обеспечения государственных (муниципальных) нужд	11201Я50И0	200	194 700,00	194 700,00
Подпрограмма «Обеспечение рационального, эффективного использования земельных участков, находящихся в государственной неразграниченной собственности»	1140000000		989 200,00	989 200,00
Основное мероприятие «Повышение эффективности использования земельных участков, находящихся в государственной неразграниченной собственности»	1140100000		989 200,00	989 200,00
Проведение землеустроительных работ по образованию земельных участков с целью их последующего предоставления физическим и юридическим лицам в установленном законом порядке	11401Я70И0		539 200,00	539 200,00
Закупка товаров, работ и услуг для обеспечения государственных (муниципальных) нужд	11401Я70И0	200	539 200,00	539 200,00
Публикация информации о предоставлении земельных участков	11401Я80И0		200 000,00	200 000,00

Закупка товаров, работ и услуг для обеспечения государственных (муниципальных) нужд	11401Я80И0	200	200 000,00	200 000,00
Освобождение земельных участков, занятых самовольно установленными объектами	11401Я90И0		250 000,00	250 000,00
Закупка товаров, работ и услуг для обеспечения государственных (муниципальных) нужд	11401Я90И0	200	250 000,00	250 000,00
Подпрограмма «Обеспечение имущественной основы деятельности администрации Ивановского муниципального района»	1150000000		3 696 800,00	3 696 800,00
Основное мероприятие «Текущий и капитальный ремонт муниципального имущества»	1150100000		3 696 800,00	3 696 800,00
Содержание и текущий ремонт муниципального имущества	11501Я01И0		3 696 800,00	3 696 800,00
Закупка товаров, работ и услуг для обеспечения государственных (муниципальных) нужд	11501Я01И0	200	3 696 800,00	3 696 800,00
Муниципальная программа «Управление муниципальными финансами Ивановского муниципального района»	1200000000		80 373 765,30	85 662 165,30
Подпрограмма «Совершенствование бюджетного процесса и управления муниципальными финансами Ивановского муниципального района»	1210000000		90 500,00	90 500,00
Основное мероприятие «Повышение эффективности управления муниципальными финансами Ивановского муниципального района»	1210100000		90 500,00	90 500,00
Совершенствование бюджетного процесса и управления муниципальными финансами	12101Г0030		90 500,00	90 500,00
Закупка товаров, работ и услуг для обеспечения государственных (муниципальных) нужд	12101Г0030	200	90 500,00	90 500,00
Подпрограмма «Обеспечение долгосрочной сбалансированности и устойчивости бюджета Ивановского муниципального района»	1220000000		78 783 265,30	84 071 665,30
Основное мероприятие «Обслуживание муниципального долга Ивановского муниципального района, а также оперативное реагирование в случае изменения структуры расходных обязательств Ивановского муниципального района»	1220100000		78 783 265,30	84 071 665,30
Обеспечение долгосрочной сбалансированности и устойчивости бюджета Ивановского муниципального района	12201Г0020		78 783 265,30	84 071 665,30
Обслуживание государственного (муниципального) долга	12201Г0020	700	2 897 400,00	2 903 800,00
Иные бюджетные ассигнования	12201Г0020	800	75 885 865,30	81 167 865,30
Подпрограмма «Финансовое обеспечение непредвиденных расходов Ивановского муниципального района»	1230000000		1 500 000,00	1 500 000,00
Основное мероприятие «Осуществление операций и функций по формированию и расходованию средств резервного фонда администрации Ивановского муниципального района»	1230100000		1 500 000,00	1 500 000,00
Формирование и расходование средств резервного фонда администрации Ивановского муниципального района	12301Г0010		1 500 000,00	1 500 000,00
Иные бюджетные ассигнования	12301Г0010	800	1 500 000,00	1 500 000,00
Муниципальная программа «Развитие автомобильных дорог общего пользования муниципального значения Ивановского муниципального района»	1300000000		67 082 200,00	67 082 200,00

Подпрограмма «Развитие автомобильных дорог общего пользования муниципального значения Ивановского муниципального района»	1310000000		67 082 200,00	67 082 200,00
Основное мероприятие «Строительство (реконструкция), капитальный ремонт, ремонт и содержание автомобильных дорог общего пользования местного значения, в том числе формирование муниципальных дорожных фондов»	1310100000		67 082 200,00	67 082 200,00
Межбюджетный трансферт на содержание автомобильных дорог местного значения в соответствии с заключенными соглашениями	13101Л10И0		11 379 700,00	11 379 700,00
Межбюджетные трансферты	13101Л10И0	500	11 379 700,00	11 379 700,00
Строительство (реконструкция), ремонт и содержание автомобильных дорог местного значения	13101Л20И0		55 702 500,00	55 702 500,00
Закупка товаров, работ и услуг для обеспечения государственных (муниципальных) нужд	13101Л20И0	200	55 702 500,00	55 702 500,00
Муниципальная программа «Развитие архивного дела Ивановского муниципального района»	1400000000		1 828 100,00	1 828 100,00
Подпрограмма «Развитие архивного дела Ивановского муниципального района»	1410000000		1 828 100,00	1 828 100,00
Основное мероприятие «Мероприятия по созданию условий хранения, комплектования, учета и использования документов архивного фонда района»	1410100000		1 828 100,00	1 828 100,00
Мероприятия по созданию условий хранения, комплектования, учета и использования документов архивного фонда района	14101ЮБ2И0		1 828 100,00	1 828 100,00
Расходы на выплаты персоналу в целях обеспечения выполнения функций государственными (муниципальными) органами, казенными учреждениями, органами управления государственными внебюджетными фондами	14101ЮБ2И0	100	1 434 200,00	1 434 200,00
Закупка товаров, работ и услуг для обеспечения государственных (муниципальных) нужд	14101ЮБ2И0	200	393 900,00	393 900,00
Непрограммные мероприятия	9900000000		97 929 933,00	97 926 684,00
Реализация переданных полномочий Российской Федерации	9980000000		3 500,00	5 651,00
Составление (изменение) списков кандидатов в присяжные заседатели федеральных судов общей юрисдикции в Российской Федерации	9980051200		3 500,00	5 651,00
Межбюджетные трансферты	9980051200	500	3 500,00	5 651,00
Реализация переданных полномочий субъекта Российской Федерации	9990000000		79 033,00	79 033,00
Осуществление отдельных государственных полномочий в сфере административных правонарушений	9990080350		19 033,00	19 033,00
Закупка товаров, работ и услуг для обеспечения государственных (муниципальных) нужд	9990080350	200	19 033,00	19 033,00
Организация проведения на территории Ивановской области мероприятий по предупреждению и ликвидации болезней животных, их лечению, защите населения от болезней, общих для человека и животных, в части организации проведения мероприятий по отлову и содержанию безнадзорных животных	9990080370		60 000,00	60 000,00
Закупка товаров, работ и услуг для обеспечения государственных (муниципальных) нужд	9990080370	200	60 000,00	60 000,00

Иные непрограммные направления деятельности органов местного самоуправления	99Ж0000000		32 463 700,00	32 462 500,00
Обеспечение деятельности муниципального учреждения «ЦОФУ Ивановского муниципального района»	99Ж002И030		28 226 100,00	28 224 900,00
Расходы на выплаты персоналу в целях обеспечения выполнения функций государственными (муниципальными) органами, казенными учреждениями, органами управления государственными внебюджетными фондами	99Ж002И030	100	22 180 400,00	22 179 200,00
Закупка товаров, работ и услуг для обеспечения государственных (муниципальных) нужд	99Ж002И030	200	6 025 700,00	6 025 700,00
Иные бюджетные ассигнования	99Ж002И030	800	20 000,00	20 000,00
Исполнение судебных актов	99Ж002И880		32 100,00	32 100,00
Иные бюджетные ассигнования	99Ж002И880	800	32 100,00	32 100,00
Стимулирование (поощрение) граждан за особый вклад в развитие Ивановского муниципального района	99Ж002И990		295 600,00	295 600,00
Закупка товаров, работ и услуг для обеспечения государственных (муниципальных) нужд	99Ж002И990	200	210 000,00	210 000,00
Социальное обеспечение и иные выплаты населению	99Ж002И990	300	85 600,00	85 600,00
Межбюджетный трансферт на организацию ритуальных услуг и содержание мест захоронения	99Ж002КЛИ0		1 035 000,00	1 035 000,00
Межбюджетные трансферты	99Ж002КЛИ0	500	1 035 000,00	1 035 000,00
Межбюджетный трансферт на организацию содержания муниципального жилищного фонда в соответствии с заключенными соглашениями	99Ж002МЖИ0		2 643 700,00	2 643 700,00
Межбюджетные трансферты	99Ж002МЖИ0	500	2 643 700,00	2 643 700,00
Межбюджетный трансферт на организацию обустройства мест массового отдыха населения (пляжей) на территории Ивановского муниципального района	99Ж002ПЛИ0		150 000,00	150 000,00
Межбюджетные трансферты	99Ж002ПЛИ0	500	150 000,00	150 000,00
Уплата членских взносов в Ассоциацию муниципальных образований Ивановской области	99Ж007И210		81 200,00	81 200,00
Иные бюджетные ассигнования	99Ж007И210	800	81 200,00	81 200,00
Функционирование органов местного самоуправления	99И0000000		65 383 700,00	65 379 500,00
Глава муниципального образования	99И000И010		1 374 500,00	1 374 500,00
Расходы на выплаты персоналу в целях обеспечения выполнения функций государственными (муниципальными) органами, казенными учреждениями, органами управления государственными внебюджетными фондами	99И000И010	100	1 374 500,00	1 374 500,00
Аппарат представительного органа муниципального образования	99И000И020		1 096 900,00	1 096 900,00
Расходы на выплаты персоналу в целях обеспечения выполнения функций государственными (муниципальными) органами, казенными учреждениями, органами управления государственными внебюджетными фондами	99И000И020	100	909 300,00	909 300,00
Закупка товаров, работ и услуг для обеспечения государственных (муниципальных) нужд	99И000И020	200	187 600,00	187 600,00
Местная администрация	99И000И030		54 366 900,00	54 363 300,00

Расходы на выплаты персоналу в целях обеспечения выполнения функций государственными (муниципальными) органами, казенными учреждениями, органами управления государственными внебюджетными фондами	99И000И030	100	52 344 300,00	52 340 700,00
Закупка товаров, работ и услуг для обеспечения государственных (муниципальных) нужд	99И000И030	200	1 498 000,00	1 498 000,00
Иные бюджетные ассигнования	99И000И030	800	524 600,00	524 600,00
Контрольно-счетная палата	99И000И050		1 070 200,00	1 069 600,00
Расходы на выплаты персоналу в целях обеспечения выполнения функций государственными (муниципальными) органами, казенными учреждениями, органами управления государственными внебюджетными фондами	99И000И050	100	1 070 200,00	1 069 600,00
Депутаты представительного органа муниципального образования	99И000И120		580 800,00	580 800,00
Расходы на выплаты персоналу в целях обеспечения выполнения функций государственными (муниципальными) органами, казенными учреждениями, органами управления государственными внебюджетными фондами	99И000И120	100	580 800,00	580 800,00
Организация исполнения части передаваемых органам местного самоуправления района полномочий по решению вопросов местного значения сельских поселений в соответствии с заключенными соглашениями	99И00ИП030		6 370 100,00	6 370 100,00
Расходы на выплаты персоналу в целях обеспечения выполнения функций государственными (муниципальными) органами, казенными учреждениями, органами управления государственными внебюджетными фондами	99И00ИП030	100	5 886 700,00	5 886 000,00
Закупка товаров, работ и услуг для обеспечения государственных (муниципальных) нужд	99И00ИП030	200	483 400,00	484 100,00
Межбюджетный трансферт на организацию исполнения части полномочий органов местного самоуправления муниципального района по решению вопросов местного значения в соответствии с заключенными соглашениями	99И00ПИ030		524 300,00	524 300,00
Межбюджетные трансферты	99И00ПИ030	500	524 300,00	524 300,00
ВСЕГО			654 416 111,62	654 775 612,07

Приложение 12
к решению Совета Ивановского
муниципального района
от «_08_» декабря 2017 № _323_

Распределение межбюджетных трансфертов
бюджетам сельских поселений, расположенных на территории Ивановского муниципального района на 2018 год и на плановый период 2019 и 2020 годов

Таблица 1

Распределение иных межбюджетных трансфертов на реализацию части полномочий органов местного самоуправления муниципального района по решению вопросов местного значения, связанных с содержанием автомобильных дорог местного значения, в соответствии с заключенными соглашениями на 2018 год и на плановый период 2019 и 2020 годов

Наименование муниципального образования	Сумма на 2018, руб.	Сумма на 2019, руб.	Сумма на 2020, руб.
1	2	3	4
Балахонковское сельское поселение	907 500,00	907 500,00	907 500,00
Беляницкое сельское поселение	2 055 300,00	2 055 300,00	2 055 300,00
Богданихское сельское поселение	1 530 000,00	1 530 000,00	1 530 000,00
Богородское сельское поселение	1 492 300,00	1 492 300,00	1 492 300,00
Коляновское сельское поселение	1 296 100,00	1 296 100,00	1 296 100,00
Куликовское сельское поселение	1 181 600,00	1 181 600,00	1 181 600,00
Новоталицкое сельское поселение	1 268 500,00	1 268 500,00	1 268 500,00
Озерновское сельское поселение	395 500,00	395 500,00	395 500,00
Подвязновское сельское поселение	351 200,00	351 200,00	351 200,00
Тимошихское сельское поселение	770 300,00	770 300,00	770 300,00
Чернореченское сельское поселение	131 400,00	131 400,00	131 400,00
ВСЕГО	11 379 700,00	11 379 700,00	11 379 700,00

Таблица 2

Распределение иных межбюджетных трансфертов на реализацию части полномочий органов местного самоуправления муниципального района по решению вопросов местного значения, связанных с организацией содержания муниципального жилищного фонда, в соответствии с заключенными соглашениями на 2018 год и на плановый период 2019 и 2020 годов

Наименование муниципального образования	Сумма на 2018, руб.	Сумма на 2019, руб.	Сумма на 2020, руб.
1	2	3	4
Балахонковское сельское поселение	87 900,00	87 900,00	87 900,00
Беляницкое сельское поселение	40 600,00	40 600,00	40 600,00
Богданихское сельское поселение	153 300,00	153 300,00	153 300,00
Богородское сельское поселение	264 100,00	264 100,00	264 100,00
Коляновское сельское поселение	244 800,00	244 800,00	244 800,00
Куликовское сельское поселение	138 100,00	138 100,00	138 100,00
Новоталицкое сельское поселение	863 500,00	863 500,00	863 500,00
Озерновское сельское поселение	98 900,00	98 900,00	98 900,00
Подвязновское сельское поселение	420 000,00	420 000,00	420 000,00
Тимошихское сельское поселение	167 600,00	167 600,00	167 600,00
Чернореченское сельское поселение	164 900,00	164 900,00	164 900,00
ВСЕГО	2 643 700,00	2 643 700,00	2 643 700,00

Таблица 3

Распределение иных межбюджетных трансфертов на реализацию части полномочий органов местного самоуправления муниципального района по решению вопросов местного значения, связанных с организацией в границах поселения водоснабжения населения, в соответствии с заключенными соглашениями на 2018 год и на плановый период 2019 и 2020 годов

Наименование муниципального образования	Сумма на 2018, руб.	Сумма на 2019, руб.	Сумма на 2020, руб.
1	2	3	4
Балахонковское сельское поселение	441 600,00	441 600,00	441 600,00
Беляницкое сельское поселение	115 200,00	115 200,00	115 200,00
Богданихское сельское поселение	614 400,00	614 400,00	614 400,00
Богородское сельское поселение	364 800,00	364 800,00	364 800,00
Коляновское сельское поселение	921 600,00	921 600,00	921 600,00
Куликовское сельское поселение	134 400,00	134 400,00	134 400,00
Новоталицкое сельское поселение	307 200,00	307 200,00	307 200,00
Озерновское сельское поселение	211 200,00	211 200,00	211 200,00
Подвязновское сельское поселение	19 200,00	19 200,00	19 200,00
Тимошихское сельское поселение	595 200,00	595 200,00	595 200,00
ВСЕГО	3 724 800,00	3 724 800,00	3 724 800,00

Таблица 4

Распределение иных межбюджетных трансфертов на организацию исполнения части полномочий органов местного самоуправления муниципального района по решению вопросов местного значения в соответствии с заключенными соглашениями на 2018 год и на плановый период 2019 и 2020 годов

Наименование муниципального образования	Сумма на 2018, руб.	Сумма на 2019, руб.	Сумма на 2020, руб.
1	2	3	4
Балахонковское сельское поселение	41 800,00	41 800,00	41 800,00
Беляницкое сельское поселение	94 700,00	94 700,00	94 700,00
Богданихское сельское поселение	70 500,00	70 500,00	70 500,00
Богородское сельское поселение	68 800,00	68 800,00	68 800,00
Коляновское сельское поселение	59 700,00	59 700,00	59 700,00
Куликовское сельское поселение	54 400,00	54 400,00	54 400,00
Новоталицкое сельское поселение	58 400,00	58 400,00	58 400,00
Озерновское сельское поселение	18 200,00	18 200,00	18 200,00
Подвязновское сельское поселение	16 200,00	16 200,00	16 200,00
Тимошихское сельское поселение	35 500,00	35 500,00	35 500,00
Чернореченское сельское поселение	6 100,00	6 100,00	6 100,00
ВСЕГО	524 300,00	524 300,00	524 300,00

Таблица 5

Распределение иных межбюджетных трансфертов на реализацию части полномочий органов местного самоуправления муниципального района по решению вопросов местного значения, связанных с организацией обустройства мест массового отдыха населения (пляжей), в соответствии с заключенными соглашениями на 2018 год и на плановый период 2019 и 2020 годов

Наименование муниципального образования	Сумма на 2018, руб.	Сумма на 2019, руб.	Сумма на 2020, руб.
1	2	3	4
Богородское сельское поселение	150 000,00	150 000,00	150 000,00
ВСЕГО	150 000,00	150 000,00	150 000,00

Таблица 6

Распределение иных межбюджетных трансфертов на реализацию части полномочий органов местного самоуправления муниципального района по решению вопросов местного значения, связанных с организацией ритуальных услуг и содержанием мест захоронений, в соответствии с заключенными соглашениями на 2018 год и на плановый период 2019 и 2020 годов

Наименование муниципального образования	Сумма на 2018, руб.	Сумма на 2019, руб.	Сумма на 2020, руб.
1	2	3	4
Балахонковское сельское поселение	225 000,00	225 000,00	225 000,00
Беляницкое сельское поселение	90 000,00	90 000,00	90 000,00
Богданихское сельское поселение	90 000,00	90 000,00	90 000,00
Богородское сельское поселение	90 000,00	90 000,00	90 000,00
Коляновское сельское поселение	45 000,00	45 000,00	45 000,00
Куликовское сельское поселение	225 000,00	225 000,00	225 000,00
Новоталицкое сельское поселение	90 000,00	90 000,00	90 000,00
Озерновское сельское поселение	45 000,00	45 000,00	45 000,00
Подвязновское сельское поселение	45 000,00	45 000,00	45 000,00
Тимошихское сельское поселение	90 000,00	90 000,00	90 000,00
ВСЕГО	1 035 000,00	1 035 000,00	1 035 000,00

Приложение 13
к решению Совета Ивановского
муниципального района
от «_08_» декабря 2017 № _323_

Источники внутреннего финансирования дефицита бюджета Ивановского муниципального района на 2018 год

Код классификации источников финансирования дефицита бюджета	Наименование кода классификации источников финансирования дефицита бюджетов	Сумма, руб.
		2018 год
1	2	3
000 01 00 00 00 00 0000 000	Источники внутреннего финансирования дефицитов бюджетов	0,00
000 01 03 00 00 00 0000 000	Бюджетные кредиты от других бюджетов бюджетной системы Российской Федерации	0,00
000 01 03 01 00 00 0000 000	Бюджетные кредиты от других бюджетов бюджетной системы Российской Федерации в валюте Российской Федерации	0,00
000 01 03 01 00 00 0000 700	Получение бюджетных кредитов от других бюджетов бюджетной системы Российской Федерации в валюте Российской Федерации	28 803 100,00
009 01 03 01 00 05 0000 710	Получение кредитов от других бюджетов бюджетной системы Российской Федерации бюджетами муниципальных районов в валюте Российской Федерации	28 803 100,00
000 01 03 01 00 00 0000 800	Погашение бюджетных кредитов, полученных от других бюджетов бюджетной системы Российской Федерации в валюте Российской Федерации	-28 803 100,00
009 01 03 01 00 05 0000 810	Погашение бюджетами муниципальных районов кредитов от других бюджетов бюджетной системы Российской Федерации в валюте Российской Федерации	-28 803 100,00
000 01 05 00 00 00 0000 000	Изменение остатков средств на счетах по учету средств бюджетов	0,00
000 01 05 00 00 00 0000 500	Увеличение остатков средств бюджетов	-718 338 441,73
000 01 05 02 00 00 0000 500	Увеличение прочих остатков средств бюджетов	-718 338 441,73
000 01 05 02 01 00 0000 510	Увеличение прочих остатков денежных средств бюджетов	-718 338 441,73
009 01 05 02 01 05 0000 510	Увеличение прочих остатков денежных средств бюджетов муниципальных районов	-718 338 441,73
000 01 05 00 00 00 0000 600	Уменьшение остатков средств бюджетов	718 338 441,73
000 01 05 02 00 00 0000 600	Уменьшение прочих остатков средств бюджетов	718 338 441,73
000 01 05 02 01 00 0000 610	Уменьшение прочих остатков денежных средств бюджетов	718 338 441,73
009 01 05 02 01 05 0000 610	Уменьшение прочих остатков денежных средств бюджетов муниципальных районов	718 338 441,73
000 01 06 00 00 00 0000 000	Иные источники внутреннего финансирования дефицитов бюджетов	0,00
000 01 06 05 00 00 0000 000	Бюджетные кредиты, предоставленные внутри страны в валюте Российской Федерации	0,00
000 01 06 05 00 00 0000 600	Возврат бюджетных кредитов, предоставленных внутри страны в валюте Российской Федерации	10 000 000,00
000 01 06 05 02 00 0000 600	Возврат бюджетных кредитов, предоставленных другим бюджетам бюджетной системы Российской Федерации в валюте Российской Федерации	10 000 000,00
009 01 06 05 02 05 0000 640	Возврат бюджетных кредитов, предоставленных другим бюджетам бюджетной системы Российской Федерации из бюджетов муниципальных районов в валюте Российской Федерации	10 000 000,00
000 01 06 05 00 00 0000 500	Предоставление бюджетных кредитов внутри страны в валюте Российской Федерации	-10 000 000,00
000 01 06 05 02 00 0000 500	Предоставление бюджетных кредитов другим бюджетам бюджетной системы Российской Федерации в валюте Российской Федерации	-10 000 000,00
009 01 06 05 02 05 0000 540	Предоставление бюджетных кредитов другим бюджетам бюджетной системы Российской Федерации из бюджетов муниципальных районов в валюте Российской Федерации	-10 000 000,00

Приложение 14
к решению Совета Ивановского
муниципального района
от «_08_» декабря 2017 № _323_

Источники внутреннего финансирования дефицита
бюджета Ивановского муниципального района на плановый период 2019 и 2020 годов

Код классификации источников финансирования дефицита бюджета	Наименование кода классификации источников финансирования дефицита бюджетов	Сумма, руб.	
		2019 год	2020 год
1	2	3	4
000 01 00 00 00 00 0000 000	Источники внутреннего финансирования дефицитов бюджетов	0,0	0,0
000 01 03 00 00 00 0000 000	Бюджетные кредиты от других бюджетов бюджетной системы Российской Федерации	0,0	0,0
000 01 03 01 00 00 0000 000	Бюджетные кредиты от других бюджетов бюджетной системы Российской Федерации в валюте Российской Федерации	0,0	0,0
000 01 03 01 00 00 0000 700	Получение бюджетных кредитов от других бюджетов бюджетной системы Российской Федерации в валюте Российской Федерации	28 973 900,00	29 038 300,00
009 01 03 01 00 05 0000 710	Получение кредитов от других бюджетов бюджетной системы Российской Федерации бюджетами муниципальных районов в валюте Российской Федерации	28 973 900,00	29 038 300,00
000 01 03 01 00 00 0000 800	Погашение бюджетных кредитов, полученных от других бюджетов бюджетной системы Российской Федерации в валюте Российской Федерации	-28 973 900,00	-29 038 300,00
009 01 03 01 00 05 0000 810	Погашение бюджетами муниципальных районов кредитов от других бюджетов бюджетной системы Российской Федерации в валюте Российской Федерации	-28 973 900,00	-29 038 300,00
000 01 05 00 00 00 0000 000	Изменение остатков средств на счетах по учету средств бюджетов	0,0	0,0
000 01 05 00 00 00 0000 500	Увеличение остатков средств бюджетов	-683 390 011,62	-683 813 912,07
000 01 05 02 00 00 0000 500	Увеличение прочих остатков средств бюджетов	-683 390 011,62	-683 813 912,07
000 01 05 02 01 00 0000 510	Увеличение прочих остатков денежных средств бюджетов	-683 390 011,62	-683 813 912,07
009 01 05 02 01 05 0000 510	Увеличение прочих остатков денежных средств бюджетов муниципальных районов	-683 390 011,62	-683 813 912,07
000 01 05 00 00 00 0000 600	Уменьшение остатков средств бюджетов	683 390 011,62	683 813 912,07
000 01 05 02 00 00 0000 600	Уменьшение прочих остатков средств бюджетов	683 390 011,62	683 813 912,07
000 01 05 02 01 00 0000 610	Уменьшение прочих остатков денежных средств бюджетов	683 390 011,62	683 813 912,07
009 01 05 02 01 05 0000 610	Уменьшение прочих остатков денежных средств бюджетов муниципальных районов	683 390 011,62	683 813 912,07

Приложение 15
к решению Совета Ивановского
муниципального района
от «_08_» декабря 2017 № _323_

Размер межбюджетных субсидий, перечисляемых в бюджет Ивановского муниципального района из бюджетов сельских поселений, расположенных на территории Ивановского муниципального района, на решение вопросов местного значения межмуниципального характера

Наименование муниципального образования	Сумма на 2018 год, рублей	Сумма на 2019 год, рублей	Сумма на 2020 год, рублей
1	2	3	4
Балахонковское сельское поселение	8 300,00	8 600,00	8 800,00
Беляницкое сельское поселение	39 800,00	40 100,00	41 000,00
Богданихское сельское поселение	233 000,00	238 800,00	247 300,00
Богородское сельское поселение	999 800,00	992 500,00	1 003 500,00
Коляновское сельское поселение	1 671 500,00	1 689 000,00	1 709 000,00
Куликовское сельское поселение	15 100,00	15 100,00	15 700,00
Новоталицкое сельское поселение	3 074 700,00	3 104 800,00	3 285 200,00
Озерновское сельское поселение	6 200,00	6 300,00	6 300,00
Подвязновское сельское поселение	191 300,00	194 200,00	195 900,00
Тимошихское сельское поселение	4 000,00	4 000,00	4 100,00
Чернореченское сельское поселение	7 900,00	8 000,00	8 200,00
ВСЕГО	6 251 600,00	6 301 400,00	6 525 000,00

Приложение 16
к решению Совета Ивановского
муниципального района
от «_08_» декабря 2017 № _323_

Программа
муниципальных внутренних заимствований Ивановского муниципального района
на 2018 год и на плановый период 2019 и 2020 годов

Вид долгового обязательства	Сумма на 2018 год, рублей	Сумма на 2019 год, рублей	Сумма на 2020 год, рублей
Бюджетные кредиты от других бюджетов бюджетной системы Российской Федерации	0,00	0,00	0,00
Привлечение, в том числе:	28 803 100,00	28 973 900,00	29 038 300,00
- на пополнение остатков средств на счете бюджета	28 803 100,00	28 973 900,00	29 038 300,00
Погашение, в том числе:	28 803 100,00	28 973 900,00	29 038 300,00
- на пополнение остатков средств на счете бюджета	28 803 100,00	28 973 900,00	29 038 300,00

ИВАНОВСКИЙ МУНИЦИПАЛЬНЫЙ РАЙОН
ИВАНОВСКОЙ ОБЛАСТИ
СОВЕТ ИВАНОВСКОГО МУНИЦИПАЛЬНОГО РАЙОНА
шестого созыва

Р Е Ш Е Н И Е

от «08» декабря 2017 г. № 324

г. Иваново

О внесении изменений в решение Совета Ивановского муниципального района от 09.12.2016 № 167 «О бюджете Ивановского муниципального района на 2017 год и на плановый период 2018 и 2019 годов»

В соответствии с Бюджетным кодексом Российской Федерации, Федеральным законом от 06.10.2003 № 131-ФЗ «Об общих принципах организации местного самоуправления в Российской Федерации», Уставом Ивановского муниципального района, в целях регулирования бюджетных правоотношений, Совет Ивановского муниципального района

Р Е Ш И Л:

Статья 1.

Внести в решение Совета Ивановского муниципального района от 09.12.2016 № 167 «О бюджете Ивановского муниципального района на 2017 год и на плановый период 2018 и 2019 годов» следующие изменения:

1) в статье 1:
в части 1:
в пункте 1 цифры «684 687 427,77» заменить цифрами «723 284 232,48»;
в пункте 2 цифры «720 459 172,60» заменить цифрами «723 284 232,48»;
в пункте 3 цифры «35 771 744,83» заменить цифрами «0,00»;
2) в части 2 статьи 3:
в пункте 1:
в подпункте а) цифры «351 152 803,61» заменить цифрами «352 908 949,61»;
в пункте 2:
в подпункте а) цифры «34 191 200,00» заменить цифрами «34 616 800,00»;
3) приложение 2 изложить в новой редакции согласно приложению 1 к настоящему решению;
4) приложение 4 изложить в новой редакции согласно приложению 2 к настоящему решению;
5) дополнить приложение 6 таблицей 6.10 согласно приложению 3 к настоящему решению;
6) приложение 8 изложить в новой редакции согласно приложению 4 к настоящему решению;
7) приложение 10 изложить в новой редакции согласно приложению 5 к настоящему решению;
8) приложение 13 изложить в новой редакции согласно приложению 6 к настоящему решению.

Статья 2.

Контроль за настоящим решением возложить на постоянную комиссию по экономике, бюджету и налоговой политике.

Статья 3.

Настоящее решение вступает в силу после его официального опубликования.

Глава Ивановского муниципального района **С.В. Низов**

Председатель Совета
Ивановского муниципального района **И.А. Романова**

Приложение 1
к решению Совета Ивановского
муниципального района
от 08.12.2017 № 324

Приложение 2
к решению Совета Ивановского
муниципального района
от «9» декабря 2016 № 167

Показатели доходов бюджета Ивановского муниципального района
по кодам классификации доходов бюджетов на 2017 год

Код классификации доходов бюджетов Российской Федерации	Наименование кодов доходов	Сумма, руб.
1	2	3
000 1 00 00000 00 0000000	НАЛОГОВЫЕ И НЕНАЛОГОВЫЕ ДОХОДЫ	341 353 374,16
000 1 01 00000 00 0000000	НАЛОГИ НА ПРИБЫЛЬ, ДОХОДЫ	229 931 500,00
000 1 01 02000 01 0000110	Налог на доходы физических лиц	229 931 500,00
182 1 01 02010 01 0000110	Налог на доходы физических лиц с доходов, источником которых является налоговый агент, за исключением доходов, в отношении которых исчисление и уплата налога осуществляются в соответствии со статьями 227, 227.1 и 228 Налогового кодекса Российской Федерации	218 664 100,00
182 1 01 02020 01 0000110	Налог на доходы физических лиц с доходов, полученных от осуществления деятельности физическими лицами, зарегистрированными в качестве индивидуальных предпринимателей, нотариусов, занимающихся частной практикой, адвокатов, учредивших адвокатские кабинеты и других лиц, занимающихся частной практикой в соответствии со статьей 227 Налогового кодекса Российской Федерации	3 764 600,00
182 1 01 02030 01 0000110	Налог на доходы физических лиц с доходов, полученных физическими лицами в соответствии со статьей 228 Налогового кодекса Российской Федерации	5 502 800,00
182 1 01 02040 01 0000110	Налог на доходы физических лиц в виде фиксированных авансовых платежей с доходов, полученных физическими лицами, являющимися иностранными гражданами, осуществляющими трудовую деятельность по найму у физических лиц на основании патента в соответствии со статьей 227.1 Налогового кодекса Российской Федерации	2 000 000,00
000 1 03 00000 00 0000000	НАЛОГИ НА ТОВАРЫ (РАБОТЫ, УСЛУГИ), РЕАЛИЗУЕМЫЕ НА ТЕРРИТОРИИ РОССИЙСКОЙ ФЕДЕРАЦИИ	11 981 624,16
000 1 03 02000 01 0000110	Акцизы по подакцизным товарам (продукции), производимым на территории Российской Федерации	11 981 624,16
100 1 03 02230 01 0000110	Доходы от уплаты акцизов на дизельное топливо, подлежащие распределению между бюджетами субъектов Российской Федерации и местными бюджетами с учетом установленных дифференцированных нормативов отчислений в местные бюджеты	4 436 745,71
100 1 03 02240 01 0000110	Доходы от уплаты акцизов на моторные масла для дизельных и (или) карбюраторных (инжекторных) двигателей, подлежащие распределению между бюджетами субъектов Российской Федерации и местными бюджетами с учетом установленных дифференцированных нормативов отчислений в местные бюджеты	41 506,54

100 1 03 02250 01 0000110	Доходы от уплаты акцизов на автомобильный бензин, подлежащие распределению между бюджетами субъектов Российской Федерации и местными бюджетами с учетом установленных дифференцированных нормативов отчислений в местные бюджеты	8 255 206,96
100 1 03 02260 01 0000110	Доходы от уплаты акцизов на прямогонный бензин, подлежащие распределению между бюджетами субъектов Российской Федерации и местными бюджетами с учетом установленных дифференцированных нормативов отчислений в местные бюджеты	-751 835,05
000 1 05 00000 00 0000000	НАЛОГИ НА СОВОКУПНЫЙ ДОХОД	15 877 000,00
000 1 05 02000 02 0000110	Единый налог на вмененный доход для отдельных видов деятельности	12 505 000,00
182 1 05 02010 02 0000110	Единый налог на вмененный доход для отдельных видов деятельности	12 500 000,00
182 1 05 02020 02 0000110	Единый налог на вмененный доход для отдельных видов деятельности (за налоговые периоды, истекшие до 1 января 2011 года)	5 000,00
000 1 05 03000 01 0000110	Единый сельскохозяйственный налог	102 000,00
182 1 05 03010 01 0000110	Единый сельскохозяйственный налог	102 000,00
000 1 05 04000 02 0000110	Налог, взимаемый в связи с применением патентной системы налогообложения	3 270 000,00
182 1 05 04020 02 0000110	Налог, взимаемый в связи с применением патентной системы налогообложения, зачисляемый в бюджеты муниципальных районов	3 270 000,00
000 1 07 00000 00 0000000	НАЛОГИ, СБОРЫ И РЕГУЛЯРНЫЕ ПЛАТЕЖИ ЗА ПОЛЬЗОВАНИЕ ПРИРОДНЫМИ РЕСУРСАМИ	800 000,00
000 1 07 01000 01 0000110	Налог на добычу полезных ископаемых	800 000,00
182 1 07 01020 01 0000110	Налог на добычу общераспространенных полезных ископаемых	800 000,00
000 1 08 00000 00 0000000	ГОСУДАРСТВЕННАЯ ПОШЛИНА	1 495 000,00
000 1 08 03000 01 0000110	Государственная пошлина по делам, рассматриваемым в судах общей юрисдикции, мировыми судьями	1 300 000,00
182 1 08 03010 010000110	Государственная пошлина по делам, рассматриваемым в судах общей юрисдикции, мировыми судьями (за исключением Верховного Суда Российской Федерации)	1 300 000,00
000 1 08 07000 01 0000110	Государственная пошлина за государственную регистрацию, а также за совершение прочих юридически значимых действий	195 000,00
002 1 08 07150 01 0000110	Государственная пошлина за выдачу разрешения на установку рекламной конструкции	195 000,00
000 1 11 00000 00 0000000	ДОХОДЫ ОТ ИСПОЛЬЗОВАНИЯ ИМУЩЕСТВА, НАХОДЯЩЕГОСЯ В ГОСУДАРСТВЕННОЙ И МУНИЦИПАЛЬНОЙ СОБСТВЕННОСТИ	27 734 300,00
000 1 11 05000 00 0000120	Доходы, получаемые в виде арендной либо иной платы за передачу в возмездное пользование государственного и муниципального имущества (за исключением имущества бюджетных и автономных учреждений, а также имущества государственных и муниципальных унитарных предприятий, в том числе казенных)	27 734 300,00
000 1 11 05010 00 0000120	Доходы, получаемые в виде арендной платы за земельные участки, государственная собственность на которые не разграничена, а также средства от продажи права на заключение договоров аренды указанных земельных участков	27 465 000,00
000 1 11 05013 05 0000120	Доходы, получаемые в виде арендной платы за земельные участки, государственная собственность на которые не разграничена и которые расположены в границах сельских поселений и межселенных территорий муниципальных районов, а также средства от продажи права на заключение договоров аренды указанных земельных участков	27 465 000,00
008 1 11 05013 05 1000120	Доходы, получаемые в виде арендной платы за земельные участки, государственная собственность на которые не разграничена и которые расположены в границах сельских поселений и межселенных территорий муниципальных районов, а также средства от продажи права на заключение договоров аренды указанных земельных участков (сумма платежа (перерасчеты, недоимка и задолженность по соответствующему платежу)	27 000 000,00

008 1 11 05013 05 2000120	Доходы, получаемые в виде арендной платы за земельные участки, государственная собственность на которые не разграничена и которые расположены в границах сельских поселений и межселенных территорий муниципальных районов, а также средства от продажи права на заключение договоров аренды указанных земельных участков (пени и проценты по соответствующему платежу)	465 000,00
000 1 11 05070 00 0000120	Доходы от сдачи в аренду имущества, составляющего государственную (муниципальную) казну (за исключением земельных участков)	269 300,00
011 1 11 05075 05 0000120	Доходы от сдачи в аренду имущества, составляющего казну муниципальных районов (за исключением земельных участков)	269 300,00
000 1 12 00000 00 0000000	ПЛАТЕЖИ ПРИ ПОЛЬЗОВАНИИ ПРИРОДНЫМИ РЕСУРСАМИ	3 786 800,00
000 1 12 01000 01 0000120	Плата за негативное воздействие на окружающую среду	3 786 800,00
000 1 12 01010 01 0000120	Плата за выбросы загрязняющих веществ в атмосферный воздух стационарными объектами	515 900,00
048 1 12 01010 01 6000120	Плата за выбросы загрязняющих веществ в атмосферный воздух стационарными объектами (федеральные государственные органы, Банк России, органы управления государственными внебюджетными фондами Российской Федерации)	515 900,00
000 1 12 01030 01 0000120	Плата за сбросы загрязняющих веществ в водные объекты	2 177 200,00
048 1 12 01030 01 6000120	Плата за сбросы загрязняющих веществ в водные объекты (федеральные государственные органы, Банк России, органы управления государственными внебюджетными фондами Российской Федерации)	2 177 200,00
000 1 12 01040 01 0000120	Плата за размещение отходов производства и потребления	1 093 700,00
048 1 12 01040 01 6000120	Плата за размещение отходов производства и потребления (федеральные государственные органы, Банк России, органы управления государственными внебюджетными фондами Российской Федерации)	1 093 700,00
000 1 13 00000 00 0000000	ДОХОДЫ ОТ ОКАЗАНИЯ ПЛАТНЫХ УСЛУГ (РАБОТ) И КОМПЕНСАЦИИ ЗАТРАТ ГОСУДАРСТВА	819 400,00
000 1 13 01000 00 0000130	Доходы от оказания платных услуг (работ)	308 600,00
000 1 13 01990 00 0000130	Прочие доходы от оказания платных услуг (работ)	308 600,00
002 1 13 01995 05 0000130	Прочие доходы от оказания платных услуг (работ) получателями средств бюджетов муниципальных районов	250 000,00
008 1 13 01995 05 0000130	Прочие доходы от оказания платных услуг (работ) получателями средств бюджетов муниципальных районов	58 600,00
000 1 13 02000 00 0000130	Доходы от компенсации затрат государства	510 800,00
000 1 13 02990 00 0000130	Прочие доходы от компенсации затрат государства	510 800,00
002 1 13 02995 05 0000130	Прочие доходы от компенсации затрат бюджетов муниципальных районов	83 100,00
005 1 13 02995 05 0000130	Прочие доходы от компенсации затрат бюджетов муниципальных районов	264 300,00
008 1 13 02995 05 0000130	Прочие доходы от компенсации затрат бюджетов муниципальных районов	121 000,00
009 1 13 02995 05 0000130	Прочие доходы от компенсации затрат бюджетов муниципальных районов	33 600,00
011 1 13 02995 05 0000130	Прочие доходы от компенсации затрат бюджетов муниципальных районов	8 800,00
000 1 14 00000 00 0000000	ДОХОДЫ ОТ ПРОДАЖИ МАТЕРИАЛЬНЫХ И НЕМАТЕРИАЛЬНЫХ АКТИВОВ	40 653 800,00
000 1 14 02000 00 0000000	Доходы от реализации имущества, находящегося в государственной и муниципальной собственности (за исключением движимого имущества бюджетных и автономных учреждений, а также имущества государственных и муниципальных унитарных предприятий, в том числе казенных)	181 900,00
000 1 14 02050 05 0000410	Доходы от реализации имущества, находящегося в собственности муниципальных районов (за исключением движимого имущества муниципальных бюджетных и автономных учреждений, а также имущества муниципальных унитарных предприятий, в том числе казенных), в части реализации основных средств по указанному имуществу	181 900,00

002 1 14 02052 05 0000410	Доходы от реализации имущества, находящегося в оперативном управлении учреждений, находящихся в ведении органов управления муниципальных районов (за исключением имущества муниципальных бюджетных и автономных учреждений), в части реализации основных средств по указанному имуществу	70 000,00
011 1 14 02053 05 0000410	Доходы от реализации иного имущества, находящегося в собственности муниципальных районов (за исключением имущества муниципальных бюджетных и автономных учреждений, а также имущества муниципальных унитарных предприятий, в том числе казенных), в части реализации основных средств по указанному имуществу	111 900,00
000 1 14 06000 00 0000430	Доходы от продажи земельных участков, находящихся в государственной и муниципальной собственности	40 471 900,00
000 1 14 06010 00 0000430	Доходы от продажи земельных участков, государственная собственность на которые не разграничена	40 471 900,00
000 1 14 06013 05 0000430	Доходы от продажи земельных участков, государственная собственность на которые не разграничена и которые расположены в границах сельских поселений и межселенных территорий муниципальных районов	37 000 000,00
008 1 14 06013 05 1000430	Доходы от продажи земельных участков, государственная собственность на которые не разграничена и которые расположены в границах сельских поселений и межселенных территорий муниципальных районов (сумма платежа (перерасчеты, недоимка и задолженность по соответствующему платежу)	37 000 000,00
000 1 14 06013 10 0000430	Доходы от продажи земельных участков, государственная собственность на которые не разграничена и которые расположены в границах сельских поселений	3 471 900,00
002 1 14 06013 10 1010430	Доходы от продажи земельных участков, государственная собственность на которые не разграничена и которые расположены в границах сельских поселений (сумма платежа за земельные участки в границах Балахонковского сельского поселения по договорам, заключенным с 01.03.2015)	1 433 400,00
002 1 14 06013 10 1020430	Доходы от продажи земельных участков, государственная собственность на которые не разграничена и которые расположены в границах сельских поселений (сумма платежа за земельные участки в границах Беляницкого сельского поселения по договорам, заключенным с 01.03.2015)	579 000,00
002 1 14 06013 10 1040430	Доходы от продажи земельных участков, государственная собственность на которые не разграничена и которые расположены в границах сельских поселений (сумма платежа за земельные участки в границах Богородского сельского поселения по договорам, заключенным с 01.03.2015)	59 300,00
002 1 14 06013 10 1050430	Доходы от продажи земельных участков, государственная собственность на которые не разграничена и которые расположены в границах сельских поселений (сумма платежа за земельные участки в границах Коляновского сельского поселения по договорам, заключенным с 01.03.2015)	1 017 800,00
002 1 14 06013 10 1060430	Доходы от продажи земельных участков, государственная собственность на которые не разграничена и которые расположены в границах сельских поселений (сумма платежа за земельные участки в границах Куликовского сельского поселения по договорам, заключенным с 01.03.2015)	191 200,00
002 1 14 06013 10 1070430	Доходы от продажи земельных участков, государственная собственность на которые не разграничена и которые расположены в границах сельских поселений (сумма платежа за земельные участки в границах Новоталицкого сельского поселения по договорам, заключенным с 01.03.2015)	11 300,00
002 1 14 06013 10 1080430	Доходы от продажи земельных участков, государственная собственность на которые не разграничена и которые расположены в границах сельских поселений (сумма платежа за земельные участки в границах Озерновского сельского поселения по договорам, заключенным с 01.03.2015)	179 900,00
000 1 16 00000 00 0000000	ШТРАФЫ, САНКЦИИ, ВОЗМЕЩЕНИЕ УЩЕРБА	1 428 250,00
000 1 16 08000 01 0000140	Денежные взыскания (штрафы) за административные правонарушения в области государственного регулирования производства и оборота этилового спирта, алкогольной, спиртосодержащей и табачной продукции	136 500,00
000 1 16 08010 01 0000140	Денежные взыскания (штрафы) за административные правонарушения в области государственного регулирования производства и оборота этилового спирта, алкогольной, спиртосодержащей продукции	135 000,00

188 1 16 08010 01 6000140	Денежные взыскания (штрафы) за административные правонарушения в области государственного регулирования производства и оборота этилового спирта, алкогольной, спиртосодержащей продукции (федеральные государственные органы, Банк России, органы управления государственными внебюджетными фондами Российской Федерации)	135 000,00
000 1 16 08020 01 0000140	Денежные взыскания (штрафы) за административные правонарушения в области государственного регулирования производства и оборота табачной продукции	1 500,00
188 1 16 08020 01 6000140	Денежные взыскания (штрафы) за административные правонарушения в области государственного регулирования производства и оборота табачной продукции (федеральные государственные органы, Банк России, органы управления государственными внебюджетными фондами Российской Федерации)	1 500,00
000 1 16 25000 00 0000140	Денежные взыскания (штрафы) за нарушение законодательства Российской Федерации о недрах, об особо охраняемых природных территориях, об охране и использовании животного мира, об экологической экспертизе, в области охраны окружающей среды, о рыболовстве и сохранении водных биологических ресурсов, земельного законодательства, лесного законодательства, водного законодательства	98 100,00
000 1 16 25030 01 0000140	Денежные взыскания (штрафы) за нарушение законодательства Российской Федерации об охране и использовании животного мира	8 100,00
041 1 16 25050 01 0000140	Денежные взыскания (штрафы) за нарушение законодательства в области охраны окружающей среды	90 000,00
000 1 16 28000 01 0000140	Денежные взыскания (штрафы) за нарушение законодательства в области обеспечения санитарно-эпидемиологического благополучия человека и законодательства в сфере защиты прав потребителей	7 000,00
188 1 16 28000 01 6000140	Денежные взыскания (штрафы) за нарушение законодательства в области обеспечения санитарно-эпидемиологического благополучия человека и законодательства в сфере защиты прав потребителей (федеральные государственные органы, Банк России, органы управления государственными внебюджетными фондами Российской Федерации)	7 000,00
000 1 16 35000 00 0000140	Суммы по искам о возмещении вреда, причиненного окружающей среде	159 100,00
000 1 16 35030 05 0000140	Суммы по искам о возмещении вреда, причиненного окружающей среде, подлежащие зачислению в бюджеты муниципальных районов	159 100,00
048 1 16 35030 05 6000140	Суммы по искам о возмещении вреда, причиненного окружающей среде, подлежащие зачислению в бюджеты муниципальных районов (федеральные государственные органы, Банк России, органы управления государственными внебюджетными фондами Российской Федерации)	159 100,00
000 1 16 43000 01 0000140	Денежные взыскания (штрафы) за нарушение законодательства Российской Федерации об административных правонарушениях, предусмотренные статьей 20.25 Кодекса Российской Федерации об административных правонарушениях	50 350,00
188 1 16 43000 01 6000140	Денежные взыскания (штрафы) за нарушение законодательства Российской Федерации об административных правонарушениях, предусмотренные статьей 20.25 Кодекса Российской Федерации об административных правонарушениях (федеральные государственные органы, Банк России, органы управления государственными внебюджетными фондами Российской Федерации)	50 350,00
000 1 16 90000 00 0000140	Прочие поступления от денежных взысканий (штрафов) и иных сумм в возмещение ущерба	977 200,00
000 1 16 90050 05 0000140	Прочие поступления от денежных взысканий (штрафов) и иных сумм в возмещение ущерба, зачисляемые в бюджеты муниципальных районов	977 200,00
002 1 16 90050 05 0000140	Прочие поступления от денежных взысканий (штрафов) и иных сумм в возмещение ущерба, зачисляемые в бюджеты муниципальных районов	513 900,00

041 1 16 90050 05 0000140	Прочие поступления от денежных взысканий (штрафов) и иных сумм в возмещение ущерба, зачисляемые в бюджеты муниципальных районов	160 800,00
188 1 16 90050 05 0000140	Прочие поступления от денежных взысканий (штрафов) и иных сумм в возмещение ущерба, зачисляемые в бюджеты муниципальных районов	282 300,00
415 1 16 90050 05 0000140	Прочие поступления от денежных взысканий (штрафов) и иных сумм в возмещение ущерба, зачисляемые в бюджеты муниципальных районов	20 200,00
000 1 17 00000 00 0000180	ПРОЧИЕ НЕНАЛОГОВЫЕ ДОХОДЫ	6 845 700,00
000 1 17 05000 00 0000180	Прочие неналоговые доходы	6 845 700,00
002 1 17 05050 05 0000180	Прочие неналоговые доходы бюджетов муниципальных районов	6 800 000,00
008 1 17 05050 05 0000180	Прочие неналоговые доходы бюджетов муниципальных районов	45 700,00
000 2 00 00000 00 0000000	БЕЗВОЗМЕЗДНЫЕ ПОСТУПЛЕНИЯ	381 930 858,32
000 2 02 00000 00 0000000	БЕЗВОЗМЕЗДНЫЕ ПОСТУПЛЕНИЯ ОТ ДРУГИХ БЮДЖЕТОВ БЮДЖЕТНОЙ СИСТЕМЫ РОССИЙСКОЙ ФЕДЕРАЦИИ	387 525 749,61
000 2 02 10000 00 0000151	Дотации бюджетам субъектов Российской Федерации и муниципальных образований	130 636 000,00
000 2 02 15001 00 0000151	Дотации на выравнивание бюджетной обеспеченности	129 340 900,00
009 2 02 15001 05 0000151	Дотации бюджетам муниципальных районов на выравнивание бюджетной обеспеченности	129 340 900,00
000 2 02 15002 00 0000151	Дотации бюджетам на поддержку мер по обеспечению сбалансированности бюджетов	1 295 100,00
009 2 02 15002 05 0000151	Дотации бюджетам муниципальных районов на поддержку мер по обеспечению сбалансированности бюджетов	1 295 100,00
000 2 02 20000 00 0000151	Субсидии бюджетам бюджетной системы Российской Федерации (межбюджетные субсидии)	31 256 766,94
000 2 02 20051 00 0000151	Субсидии бюджетам на реализацию федеральных целевых программ	530 372,94
009 2 02 20051 05 0000151	Субсидии бюджетам муниципальных районов на реализацию федеральных целевых программ	530 372,94
009 2 02 20087 05 0000151	Субсидии бюджетам муниципальных районов из бюджетов поселений на решение вопросов местного значения межмуниципального характера	9 418 000,00
000 2 02 20216 00 0000151	Субсидии бюджетам на осуществление дорожной деятельности в отношении автомобильных дорог общего пользования, а также капитального ремонта и ремонта дворовых территорий многоквартирных домов, проездов к дворовым территориям многоквартирных домов населенных пунктов	11 644 178,00
009 2 02 20216 05 0000151	Субсидии бюджетам муниципальных районов на осуществление дорожной деятельности в отношении автомобильных дорог общего пользования, а также капитального ремонта и ремонта дворовых территорий многоквартирных домов, проездов к дворовым территориям многоквартирных домов населенных пунктов	11 644 178,00
000 2 02 25097 00 0000151	Субсидии бюджетам на создание в общеобразовательных организациях, расположенных в сельской местности, условий для занятий физической культурой и спортом	1 507 389,00
009 2 02 25097 05 0000151	Субсидии бюджетам муниципальных районов на создание в общеобразовательных организациях, расположенных в сельской местности, условий для занятий физической культурой и спортом	1 507 389,00
000 2 02 25519 00 0000151	Субсидия бюджетам на поддержку отрасли культуры	64 307,00
009 2 02 25519 05 0000151	Субсидия бюджетам муниципальных районов на поддержку отрасли культуры	64 307,00
000 2 02 25558 00 0000151	Субсидии бюджетам на обеспечение развития и укрепление материально-технической базы муниципальных домов культуры, поддержку творческой деятельности муниципальных театров в городах с численностью населения до 300 тысяч человек	555 597,00

009 2 02 25558 05 0000151	Субсидии бюджетам муниципальных районов на обеспечение развития и укрепления материально-технической базы муниципальных домов культуры, поддержку творческой деятельности муниципальных театров в городах с численностью населения до 300 тысяч человек	555 597,00
000 2 02 29999 00 0000151	Прочие субсидии	7 536 923,00
009 2 02 29999 05 0000151	Прочие субсидии бюджетам муниципальных районов	7 536 923,00
000 2 02 30000 00 0000151	Субвенции бюджетам субъектов Российской Федерации и муниципальных образований	200 434 182,67
000 2 02 30024 00 0000151	Субвенции местным бюджетам на выполнение передаваемых полномочий субъектов Российской Федерации	4 322 984,17
009 2 02 30024 05 0000151	Субвенции бюджетам муниципальных районов на выполнение передаваемых полномочий субъектов Российской Федерации	4 322 984,17
000 2 02 39999 00 0000151	Прочие субвенции	196 111 198,50
009 2 02 39999 05 0000151	Прочие субвенции бюджетам муниципальных районов	196 111 198,50
000 2 02 40000 00 0000151	Иные межбюджетные трансферты	25 198 800,00
000 2 02 40014 00 0000151	Межбюджетные трансферты, передаваемые бюджетам муниципальных образований на осуществление части полномочий по решению вопросов местного значения в соответствии с заключенными соглашениями	25 198 800,00
009 2 02 40014 05 0000151	Межбюджетные трансферты, передаваемые бюджетам муниципальных районов из бюджетов поселений на осуществление части полномочий по решению вопросов местного значения в соответствии с заключенными соглашениями	25 198 800,00
000 2 18 00000 00 0000000	ДОХОДЫ БЮДЖЕТОВ БЮДЖЕТНОЙ СИСТЕМЫ РОССИЙСКОЙ ФЕДЕРАЦИИ ОТ ВОЗВРАТА БЮДЖЕТАМИ БЮДЖЕТНОЙ СИСТЕМЫ РОССИЙСКОЙ ФЕДЕРАЦИИ И ОРГАНИЗАЦИЯМИ ОСТАТКОВ СУБСИДИЙ, СУБВЕНЦИЙ И ИНЫХ МЕЖБЮДЖЕТНЫХ ТРАНСФЕРТОВ, ИМЕЮЩИХ ЦЕЛЕВОЕ НАЗНАЧЕНИЕ, ПРОШЛЫХ ЛЕТ	267 498,36
000 2 18 00000 00 0000151	Доходы бюджетов бюджетной системы Российской Федерации от возврата бюджетами бюджетной системы Российской Федерации остатков субсидий, субвенций и иных межбюджетных трансфертов, имеющих целевое назначение, прошлых лет	267 498,36
000 2 18 00000 05 0000151	Доходы бюджетов муниципальных районов от возврата бюджетами бюджетной системы Российской Федерации остатков субсидий, субвенций и иных межбюджетных трансфертов, имеющих целевое назначение, прошлых лет	267 498,36
009 2 18 60010 05 0000151	Доходы бюджетов муниципальных районов от возврата прочих остатков субсидий, субвенций и иных межбюджетных трансфертов, имеющих целевое назначение, прошлых лет из бюджетов поселений	267 498,36
000 2 19 00000 00 0000000	ВОЗВРАТ ОСТАТКОВ СУБСИДИЙ, СУБВЕНЦИЙ И ИНЫХ МЕЖБЮДЖЕТНЫХ ТРАНСФЕРТОВ, ИМЕЮЩИХ ЦЕЛЕВОЕ НАЗНАЧЕНИЕ, ПРОШЛЫХ ЛЕТ	-5 862 389,65
000 2 19 00000 05 0000151	Возврат остатков субсидий, субвенций и иных межбюджетных трансфертов, имеющих целевое назначение, прошлых лет из бюджетов муниципальных районов	-5 862 389,65
009 2 19 60010 05 0000151	Возврат прочих остатков субсидий, субвенций и иных межбюджетных трансфертов, имеющих целевое назначение, прошлых лет из бюджетов муниципальных районов	-5 862 389,65
ВСЕГО		723 284 232,48

Приложение 2
к решению Совета Ивановского
муниципального района
от 08.12.2017 № 324

Приложение 4
к решению Совета Ивановского
муниципального района
от «9» декабря 2016 № 167

Перечень главных администраторов доходов бюджета Ивановского муниципального района, закрепляемые за ними виды (подвиды) доходов бюджета Ивановского муниципального района на 2017 год и на плановый период 2018 и 2019 годов

Код классификации Российской Федерации		Наименование кодов
главного адми-нистратора доходов	доходов бюджетов	
1	2	3
Исполнительно-распорядительные органы (подразделения) Ивановского муниципального района		
002		Администрация Ивановского муниципального района
002	1 08 07150 01 0000110	Государственная пошлина за выдачу разрешения на установку рекламной конструкции
002	1 13 01995 05 0000130	Прочие доходы от оказания платных услуг (работ) получателями средств бюджетов муниципальных районов
002	1 13 02995 05 0000130	Прочие доходы от компенсации затрат бюджетов муниципальных районов
002	1 14 02052 05 0000410	Доходы от реализации имущества, находящегося в оперативном управлении учреждений, находящихся в ведении органов управления муниципальных районов (за исключением имущества муниципальных бюджетных и автономных учреждений), в части реализации основных средств по указанному имуществу
002	1 17 05050 05 0000180	Прочие неналоговые доходы бюджетов муниципальных районов
002	2 18 05030 05 0000180	Доходы бюджетов муниципальных районов от возврата иными организациями остатков субсидий прошлых лет
005		Управление образования администрации Ивановского муниципального района
005	1 13 02995 05 0000130	Прочие доходы от компенсации затрат бюджетов муниципальных районов
005	2 18 05010 05 0000180	Доходы бюджетов муниципальных районов от возврата бюджетными учреждениями остатков субсидий прошлых лет
008		Управление координации земельных отношений администрации Ивановского муниципального района
008	1 11 05013 05 1000120	Доходы, получаемые в виде арендной платы за земельные участки, государственная собственность на которые не разграничена и которые расположены в границах сельских поселений и межселенных территорий муниципальных районов, а также средства от продажи права на заключение договоров аренды указанных земельных участков (сумма платежа (перерасчеты, недоимка и задолженность по соответствующему платежу)
008	1 11 05013 05 2000120	Доходы, получаемые в виде арендной платы за земельные участки, государственная собственность на которые не разграничена и которые расположены в границах сельских поселений и межселенных территорий муниципальных районов, а также средства от продажи права на заключение договоров аренды указанных земельных участков (пени и проценты по соответствующему платежу)

008	1 11 05013 10 1000120	Доходы, получаемые в виде арендной платы за земельные участки, государственная собственность на которые не разграничена и которые расположены в границах поселений, а также средства от продажи права на заключение договоров аренды указанных земельных участков (сумма платежа (перерасчеты, недоимка и задолженность по соответствующему платежу)
008	1 11 05013 10 2000120	Доходы, получаемые в виде арендной платы за земельные участки, государственная собственность на которые не разграничена и которые расположены в границах поселений, а также средства от продажи права на заключение договоров аренды указанных земельных участков (пени и проценты по соответствующему платежу)
008	1 13 01995 05 0000130	Прочие доходы от оказания платных услуг (работ) получателями средств бюджетов муниципальных районов
008	1 13 02995 05 0000130	Прочие доходы от компенсации затрат бюджетов муниципальных районов
008	1 14 06013 05 1000430	Доходы от продажи земельных участков, государственная собственность на которые не разграничена и которые расположены в границах сельских поселений и межселенных территорий муниципальных районов
008	1 14 06013 10 1000430	Доходы от продажи земельных участков, государственная собственность на которые не разграничена и которые расположены в границах сельских поселений (сумма платежа (перерасчеты, недоимка и задолженность по соответствующему платежу)
008	1 17 05050 05 0000180	Прочие неналоговые доходы бюджетов муниципальных районов
009		Финансовое управление администрации Ивановского муниципального района
009	1 11 03050 05 0000120	Проценты, полученные от предоставления бюджетных кредитов внутри страны за счет средств бюджетов муниципальных районов
009	1 13 02995 05 0000130	Прочие доходы от компенсации затрат бюджетов муниципальных районов
009	2 02 15001 05 0000151	Дотации бюджетам муниципальных районов на выравнивание бюджетной обеспеченности
009	2 02 15002 05 0000151	Дотации на поддержку мер по обеспечению сбалансированности местных бюджетов
009	2 02 20051 05 0000 151	Субсидии бюджетам муниципальных районов на реализацию федеральных целевых программ
009	2 02 20087 05 0000151	Субсидии бюджетам муниципальных районов из бюджетов поселений на решение вопросов местного значения межмуниципального характера
009	2 02 20216 05 0000151	Субсидии бюджетам муниципальных районов на осуществление дорожной деятельности в отношении автомобильных дорог общего пользования, а также капитального ремонта и ремонта дворовых территорий многоквартирных домов, проездов к дворовым территориям многоквартирных домов населенных пунктов
009	2 02 25097 05 0000151	Субсидии бюджетам муниципальных районов на создание в общеобразовательных организациях, расположенных в сельской местности, условий для занятий физической культурой и спортом
009	2 02 25519 05 0000151	Субсидии бюджетам муниципальных районов на поддержку отрасли культуры
009	2 02 25558 05 0000151	Субсидии бюджетам муниципальных районов на обеспечение развития и укрепления материально-технической базы муниципальных домов культуры, поддержку творческой деятельности муниципальных театров в городах с численностью населения до 300 тысяч человек
009	2 02 29999 05 0000151	Прочие субсидии бюджетам муниципальных районов

009	2 02 30024 05 0000151	Субвенции бюджетам муниципальных районов на выполнение передаваемых полномочий субъектов Российской Федерации
009	2 02 39999 05 0000151	Прочие субвенции бюджетам муниципальных районов
009	2 02 40014 05 0000151	Межбюджетные трансферты, передаваемые бюджетам муниципальных районов из бюджетов поселений на осуществление части полномочий по решению вопросов местного значения в соответствии с заключенными соглашениями
009	2 02 49999 05 0000151	Прочие межбюджетные трансферты, передаваемые бюджетам муниципальных районов
009	2 08 05000 05 0000180	Перечисления из бюджетов муниципальных районов (в бюджеты муниципальных районов) для осуществления возврата (зачета) излишне уплаченных или излишне взысканных сумм налогов, сборов и иных платежей, а также сумм процентов за несвоевременное осуществление такого возврата и процентов, начисленных на излишне взысканные суммы
009	2 18 60010 05 0000151	Доходы бюджетов муниципальных районов от возврата прочих остатков субсидий, субвенций и иных межбюджетных трансфертов, имеющих целевое назначение, прошлых лет из бюджетов поселений
009	2 19 60010 05 0000151	Возврат прочих остатков субсидий, субвенций и иных межбюджетных трансфертов, имеющих целевое назначение, прошлых лет из бюджетов муниципальных районов
010		Управление социальной сферы администрации Ивановского муниципального района
010	2 18 05010 05 0000180	Доходы бюджетов муниципальных районов от возврата бюджетными учреждениями остатков субсидий прошлых лет
011		Отдел по управлению муниципальным имуществом администрации Ивановского муниципального района
011	1 11 05075 05 0000120	Доходы от сдачи в аренду имущества, составляющего казну муниципальных районов (за исключением земельных участков)
011	1 13 02995 05 0000130	Прочие доходы от компенсации затрат бюджетов муниципальных районов
011	1 14 02053 05 0000410	Доходы от реализации иного имущества, находящегося в собственности муниципальных районов (за исключением имущества муниципальных бюджетных и автономных учреждений, а также имущества муниципальных унитарных предприятий, в том числе казенных), в части реализации основных средств по указанному имуществу
011	2 18 05030 05 0000 180	Доходы бюджетов муниципальных районов от возврата иными организациями остатков субсидий прошлых лет
Органы местного самоуправления сельских поселений Ивановского муниципального района		
002		Администрация Балахонковского сельского поселения
002	1 14 06013 10 1010430	Доходы от продажи земельных участков, государственная собственность на которые не разграничена и которые расположены в границах сельских поселений (сумма платежа за земельные участки в границах Балахонковского сельского поселения по договорам, заключенным с 01.03.2015)
002		Администрация Беляницкого сельского поселения
002	1 14 06013 10 1020430	Доходы от продажи земельных участков, государственная собственность на которые не разграничена и которые расположены в границах сельских поселений (сумма платежа за земельные участки в границах Беляницкого сельского поселения по договорам, заключенным с 01.03.2015)
002		Администрация Богородского сельского поселения
002	1 14 06013 10 1040430	Доходы от продажи земельных участков, государственная собственность на которые не разграничена и которые расположены в границах сельских поселений (сумма платежа за земельные участки в границах Богородского сельского поселения по договорам, заключенным с 01.03.2015)
002		Администрация Коляновского сельского поселения

002	1 14 06013 10 1050430	Доходы от продажи земельных участков, государственная собственность на которые не разграничена и которые расположены в границах сельских поселений (сумма платежа за земельные участки в границах Коляновского сельского поселения по договорам, заключенным с 01.03.2015)
002		Администрация Куликовского сельского поселения
002	1 14 06013 10 1060430	Доходы от продажи земельных участков, государственная собственность на которые не разграничена и которые расположены в границах сельских поселений (сумма платежа за земельные участки в границах Куликовского сельского поселения по договорам, заключенным с 01.03.2015)
002		Администрация Новоталицкого сельского поселения
002	1 14 06013 10 1070430	Доходы от продажи земельных участков, государственная собственность на которые не разграничена и которые расположены в границах сельских поселений (сумма платежа за земельные участки в границах Новоталицкого сельского поселения по договорам, заключенным с 01.03.2015)
002		Администрация Озерновского сельского поселения
002	1 14 06013 10 1080430	Доходы от продажи земельных участков, государственная собственность на которые не разграничена и которые расположены в границах сельских поселений (сумма платежа за земельные участки в границах Озерновского сельского поселения по договорам, заключенным с 01.03.2015)
Органы государственной власти (государственные органы)		
041		Департамент природных ресурсов и экологии Ивановской области
041	1 16 25030 01 0000140	Денежные взыскания (штрафы) за нарушение законодательства Российской Федерации об охране и использовании животного мира
041	1 16 25050 01 0000140	Денежные взыскания (штрафы) за нарушение законодательства в области охраны окружающей среды
048		Управление Федеральной службы по надзору в сфере природопользования (Росприроднадзора) по Ивановской области
048	1 12 01010 01 6000120	Плата за выбросы загрязняющих веществ в атмосферный воздух стационарными объектами (федеральные государственные органы, Банк России, органы управления государственными внебюджетными фондами Российской Федерации)
048	1 12 01030 01 6000120	Плата за сбросы загрязняющих веществ в водные объекты (федеральные государственные органы, Банк России, органы управления государственными внебюджетными фондами Российской Федерации)
048	1 12 01040 01 6000120	Плата за размещение отходов производства и потребления (федеральные государственные органы, Банк России, органы управления государственными внебюджетными фондами Российской Федерации)
048	1 16 35030 05 6000140	Суммы по искам о возмещении вреда, причиненного окружающей среде, подлежащие зачислению в бюджеты муниципальных районов (федеральные государственные органы, Банк России, органы управления государственными внебюджетными фондами Российской Федерации)
100		Управление Федерального казначейства по Ивановской области
100	1 03 02230 01 0000110	Доходы от уплаты акцизов на дизельное топливо, подлежащие распределению между бюджетами субъектов Российской Федерации и местными бюджетами с учетом установленных дифференцированных нормативов отчислений в местные бюджеты
100	1 03 02240 01 0000110	Доходы от уплаты акцизов на моторные масла для дизельных и (или) карбюраторных (инжекторных) двигателей, подлежащие распределению между бюджетами субъектов Российской Федерации и местными бюджетами с учетом установленных дифференцированных нормативов отчислений в местные бюджеты

100	1 03 02250 01 0000110	Доходы от уплаты акцизов на автомобильный бензин, подлежащие распределению между бюджетами субъектов Российской Федерации и местными бюджетами с учетом установленных дифференцированных нормативов отчислений в местные бюджеты
100	1 03 02260 01 0000110	Доходы от уплаты акцизов на прямогонный бензин, подлежащие распределению между бюджетами субъектов Российской Федерации и местными бюджетами с учетом установленных дифференцированных нормативов отчислений в местные бюджеты
182		Управление Федеральной налоговой службы по Ивановской области
182	1 01 02010 01 0000110	Налог на доходы физических лиц с доходов, источником которых является налоговый агент, за исключением доходов, в отношении которых исчисление и уплата налога осуществляются в соответствии со статьями 227, 227.1 и 228 Налогового кодекса Российской Федерации
182	1 01 02020 01 0000110	Налог на доходы физических лиц с доходов, полученных от осуществления деятельности физическими лицами, зарегистрированными в качестве индивидуальных предпринимателей, нотариусов, занимающихся частной практикой, адвокатов, учредивших адвокатские кабинеты и других лиц, занимающихся частной практикой в соответствии со статьей 227 Налогового кодекса Российской Федерации
182	1 01 02030 01 0000110	Налог на доходы физических лиц с доходов, полученных физическими лицами в соответствии со статьей 228 Налогового кодекса Российской Федерации
182	1 01 02040 01 0000110	Налог на доходы физических лиц в виде фиксированных авансовых платежей с доходов, полученных физическими лицами, являющимися иностранными гражданами, осуществляющими трудовую деятельность по найму у физических лиц на основании патента в соответствии со статьей 227.1 Налогового кодекса Российской Федерации
182	1 05 02010 02 0000110	Единый налог на вмененный доход для отдельных видов деятельности
182	1 05 02020 02 0000110	Единый налог на вмененный доход для отдельных видов деятельности (за налоговые периоды, истекшие до 1 января 2011 года)
182	1 05 03010 01 0000110	Единый сельскохозяйственный налог
182	1 05 04020 02 0000110	Налог, взимаемый в связи с применением патентной системы налогообложения
182	1 07 01020 01 0000110	Налог на добычу общераспространенных полезных ископаемых
182	1 08 03010 01 0000110	Государственная пошлина по делам, рассматриваемым в судах общей юрисдикции, мировыми судьями (за исключением Верховного Суда Российской Федерации)
188		Управление Министерства внутренних дел Российской Федерации по Ивановской области
188	1 16 08010 01 6000140	Денежные взыскания (штрафы) за административные правонарушения в области государственного регулирования производства и оборота этилового спирта, алкогольной, спиртосодержащей продукции (федеральные государственные органы, Банк России, органы управления государственными внебюджетными фондами Российской Федерации)
188	1 16 08020 01 6000140	Денежные взыскания (штрафы) за административные правонарушения в области государственного регулирования производства и оборота табачной продукции (федеральные государственные органы, Банк России, органы управления государственными внебюджетными фондами Российской Федерации)

188	1 16 28000 01 6000140	Денежные взыскания (штрафы) за нарушение законодательства в области обеспечения санитарно-эпидемиологического благополучия человека и законодательства в сфере защиты прав потребителей (федеральные государственные органы, Банк России, органы управления государственными внебюджетными фондами Российской Федерации)
188	1 16 43000 01 6000140	Денежные взыскания (штрафы) за нарушение законодательства Российской Федерации об административных правонарушениях, предусмотренные статьей 20.25 Кодекса Российской Федерации об административных правонарушениях (федеральные государственные органы, Банк России, органы управления государственными внебюджетными фондами Российской Федерации)
415		Прокуратура Ивановской области

Примечание: За главными администраторами доходов районного бюджета, в пределах их компетенции, закрепляются следующие коды доходов бюджетов Российской Федерации

Код классификации доходов бюджетов Российской Федерации	Наименование кодов
1 13 02065 05 0000130	Доходы, поступающие в порядке возмещения расходов, понесенных в связи с эксплуатацией имущества муниципальных районов
1 16 23051 05 0000140	Доходы от возмещения ущерба при возникновении страховых случаев по обязательному страхованию гражданской ответственности, когда выгодоприобретателями выступают получатели средств бюджетов муниципальных районов
1 16 90050 05 0000140	Прочие поступления от денежных взысканий (штрафов) и иных сумм в возмещение ущерба, зачисляемые в бюджеты муниципальных районов
1 17 01050 05 0000180	Невыясненные поступления, зачисляемые в бюджеты муниципальных районов

Приложение 3
к решению Совета Ивановского муниципального района
от 08.12.2017 № 324

«Таблица 6.10

Изменение ведомственной структуры расходов бюджета Ивановского муниципального района на 2017 год

Наименование	Код главного распорядителя	Раздел	Подраздел	Целевая статья	Вид расходов	Сумма, руб.
Совет Ивановского муниципального района	**001**					**-7 500,00**
ОБЩЕГОСУДАРСТВЕННЫЕ ВОПРОСЫ	001	01				-7 500,00
Функционирование законодательных (представительных) органов государственной власти и представительных органов муниципальных образований	001	01	03			+48 100,00
Непрограммные мероприятия	001	01	03	9900000000		+48 100,00
Функционирование органов местного самоуправления	001	01	03	99И0000000		+48 100,00
Аппарат представительного органа муниципального образования	001	01	03	99И000И020		+48 100,00
Расходы на выплаты персоналу в целях обеспечения выполнения функций государственными (муниципальными) органами, казенными учреждениями, органами управления государственными внебюджетными фондами	001	01	03	99И000И020	100	+8 100,00
Закупка товаров, работ и услуг для обеспечения государственных (муниципальных) нужд	001	01	03	99И000И020	200	+40 000,00
Обеспечение деятельности финансовых, налоговых и таможенных органов и органов финансового (финансово-бюджетного) надзора	001	01	06			-55 600,00
Непрограммные мероприятия	001	01	06	9900000000		-55 600,00
Функционирование органов местного самоуправления	001	01	06	99И0000000		-55 600,00
Контрольно-счетная палата	001	01	06	99И000И050		-55 600,00
Расходы на выплаты персоналу в целях обеспечения выполнения функций государственными (муниципальными) органами, казенными учреждениями, органами управления государственными внебюджетными фондами	001	01	06	99И000И050	100	-55 600,00
Администрация Ивановского муниципального района	**002**					**+918 400,00**
ОБЩЕГОСУДАРСТВЕННЫЕ ВОПРОСЫ	002	01				+2 348 100,00
Функционирование высшего должностного лица субъекта Российской Федерации и муниципального образования	002	01	02			+15 600,00
Непрограммные мероприятия	002	01	02	9900000000		+15 600,00
Функционирование органов местного самоуправления	002	01	02	99И0000000		+15 600,00
Глава муниципального образования	002	01	02	99И000И010		+15 600,00
Расходы на выплаты персоналу в целях обеспечения выполнения функций	002	01	02	99И000И010	100	+15 600,00

государственными (муниципальными) органами, казенными учреждениями, органами управления государственными внебюджетными фондами						
Функционирование Правительства Российской Федерации, высших исполнительных органов государственной власти субъектов Российской Федерации, местных администраций	002	01	04			+211 800,00
Непрограммные мероприятия	002	01	04	9900000000		+211 800,00
Функционирование органов местного самоуправления	002	01	04	99И0000000		+211 800,00
Местная администрация	002	01	04	99И000И030		+211 800,00
Расходы на выплаты персоналу в целях обеспечения выполнения функций государственными (муниципальными) органами, казенными учреждениями, органами управления государственными внебюджетными фондами	002	01	04	99И000И030	100	+211 600,00
Иные бюджетные ассигнования	002	01	04	99И000И030	800	+200,00
Другие общегосударственные вопросы	002	01	13			+2 120 700,00
Муниципальная программа «Развитие образования Ивановского муниципального района»	002	01	13	0100000000		+470 000,00
Подпрограмма «Модернизация образовательных организаций Ивановского муниципального района»	002	01	13	0120000000		+470 000,00
Основное мероприятие «Модернизация образовательных организаций Ивановского муниципального района»	002	01	13	0120100000		+470 000,00
Развитие инфраструктуры образовательных организаций	002	01	13	01201Ц22И0		+470 000,00
Иные бюджетные ассигнования	002	01	13	01201Ц22И0	800	+470 000,00
Муниципальная программа «Социальная поддержка граждан на территории Ивановского муниципального района»	002	01	13	0200000000		+885 200,00
Подпрограмма «Выплата муниципальных пенсий и ежемесячных денежных выплат Почетным гражданам»	002	01	13	0210000000		+885 200,00
Основное мероприятие «Оказание мер социальной поддержки гражданам, замещавшим должности муниципальной службы, выборные муниципальные должности на профессиональной постоянной основе в Ивановском муниципальном районе и Почетным гражданам Ивановского района»	002	01	13	0210100000		+885 200,00
Выплата ежемесячной денежной выплаты Почетным гражданам Ивановского района	002	01	13	02101Ф30И0		+885 200,00
Закупка товаров, работ и услуг для обеспечения государственных (муниципальных) нужд	002	01	13	02101Ф30И0	200	+10 200,00
Социальное обеспечение и иные выплаты населению	002	01	13	02101Ф30И0	300	+875 000,00
Муниципальная программа «Экономическое развитие Ивановского муниципального района»	002	01	13	0700000000		-9 000,00
Подпрограмма «Формирование благоприятной инвестиционной среды»	002	01	13	0730000000		-9 000,00
Основное мероприятие «Создание условий для привлечения инвестиций в экономику Ивановского муниципального района»	002	01	13	0730100000		-9 000,00
Анализ и прогнозирование социально-экономического развития района	002	01	13	07301Ч50И0		-9 000,00

Закупка товаров, работ и услуг для обеспечения государственных (муниципальных) нужд	002	01	13	07301Ч50И0	200	-9 000,00
Муниципальная программа «О реализации мероприятий по повышению уровня информационной открытости органов местного самоуправления Ивановского муниципального района»	002	01	13	0800000000		+488 800,00
Подпрограмма «О реализации мероприятий по повышению уровня информационной открытости органов местного самоуправления Ивановского муниципального района»	002	01	13	0810000000		+19 500,00
Основное мероприятие «Реализация мероприятий по повышению уровня информационной открытости органов местного самоуправления Ивановского муниципального района»	002	01	13	0810100000		+19 500,00
Осуществление подписки на периодические издания для органов местного самоуправления Ивановского муниципального района	002	01	13	08101Э20И0		+19 500,00
Закупка товаров, работ и услуг для обеспечения государственных (муниципальных) нужд	002	01	13	08101Э20И0	200	+19 500,00
Подпрограмма «Техническое обеспечение и сопровождение информационных систем»	002	01	13	0820000000		+469 300,00
Основное мероприятие «Обслуживание, приобретение программного обеспечения и техническое сопровождение информационных систем»	002	01	13	0820100000		+469 300,00
Приобретение компьютерного оборудования	002	01	13	08201Э01И0		+352 200,00
Закупка товаров, работ и услуг для обеспечения государственных (муниципальных) нужд	002	01	13	08201Э01И0	200	+352 200,00
Приобретение комплектующих к персональным компьютерам	002	01	13	08201Э02И0		+45 100,00
Закупка товаров, работ и услуг для обеспечения государственных (муниципальных) нужд	002	01	13	08201Э02И0	200	+45 100,00
Приобретение программного обеспечения	002	01	13	08201Э03И0		+70 000,00
Закупка товаров, работ и услуг для обеспечения государственных (муниципальных) нужд	002	01	13	08201Э03И0	200	+70 000,00
Услуги связи (Интернет)	002	01	13	08201Э05И0		+2 000,00
Закупка товаров, работ и услуг для обеспечения государственных (муниципальных) нужд	002	01	13	08201Э05И0	200	+2 000,00
Муниципальная программа «Управление муниципальным имуществом»	002	01	13	1100000000		+505 200,00
Подпрограмма «Приобретение и продажа имущества, оформление права муниципальной собственности на объекты недвижимости»	002	01	13	1110000000		+505 200,00
Основное мероприятие «Приобретение движимого и недвижимого имущества»	002	01	13	1110200000		+505 200,00
Приобретение движимого имущества	002	01	13	11102Я40И0		+505 200,00
Закупка товаров, работ и услуг для обеспечения государственных (муниципальных) нужд	002	01	13	11102Я40И0	200	+505 200,00
Муниципальная программа «Улучшение условий охраны труда и проведение специальной оценки условий труда в администрации Ивановского муниципального района, структурных подразделениях администрации Ивановского муниципального	002	01	13	1600000000		-1 400,00

района и муниципальных учреждениях Ивановского муниципального района»						
Подпрограмма «Улучшение условий охраны труда и проведение специальной оценки условий труда в администрации Ивановского муниципального района, структурных подразделениях администрации Ивановского муниципального района и муниципальных учреждениях Ивановского муниципального района»	002	01	13	1610000000		-1 400,00
Основное мероприятие «Улучшение условий охраны труда и проведение специальной оценки»	002	01	13	1610100000		-1 400,00
Организация и проведение специальной оценки условий труда	002	01	13	16101ДЭ1И0		-1 400,00
Закупка товаров, работ и услуг для обеспечения государственных (муниципальных) нужд	002	01	13	16101ДЭ1И0	200	-1 400,00
Непрограммные мероприятия	002	01	13	9900000000		-218 100,00
Иные непрограммные направления деятельности органов местного самоуправления	002	01	13	99Ж0000000		-218 100,00
Обеспечение деятельности муниципального учреждения «ЦОФУ Ивановского муниципального района»	002	01	13	99Ж002И030		+64 400,00
Расходы на выплаты персоналу в целях обеспечения выполнения функций государственными (муниципальными) органами, казенными учреждениями, органами управления государственными внебюджетными фондами	002	01	13	99Ж002И030	100	+331 100,00
Закупка товаров, работ и услуг для обеспечения государственных (муниципальных) нужд	002	01	13	99Ж002И030	200	-295 000,00
Иные бюджетные ассигнования	002	01	13	99Ж002И030	800	+28 300,00
Исполнение судебных актов	002	01	13	99Ж002И880		+12 300,00
Иные бюджетные ассигнования	002	01	13	99Ж002И880	800	+12 300,00
Реализация органами местного самоуправления полномочий, установленных федеральным законом «О рекламе»	002	01	13	99Ж00РИП30		-24 800,00
Закупка товаров, работ и услуг для обеспечения государственных (муниципальных) нужд	002	01	13	99Ж00РИП30	200	-24 800,00
Экономическое обоснование устанавливаемых органами местного самоуправления ставок, тарифов, размеров платы в соответствии с полномочиями, установленных действующим законодательством	002	01	13	99Ж00ЭКИ30		-270 000,00
Закупка товаров, работ и услуг для обеспечения государственных (муниципальных) нужд	002	01	13	99Ж00ЭКИ30	200	-270 000,00
ЖИЛИЩНО-КОММУНАЛЬНОЕ ХОЗЯЙСТВО	002	05				-15 000,00
Коммунальное хозяйство	002	05	02			-15 000,00
Непрограммные мероприятия	002	05	02	9900000000		-15 000,00
Иные непрограммные направления деятельности органов местного самоуправления	002	05	02	99Ж0000000		-15 000,00
Реализация органами местного самоуправления полномочий, установленных федеральным законом «О теплоснабжении»	002	05	02	99Ж00ТИП30		-15 000,00
Закупка товаров, работ и услуг для обеспечения государственных (муниципальных) нужд	002	05	02	99Ж00ТИП30	200	-15 000,00
ОБРАЗОВАНИЕ	002	07				-489 500,00

Общее образование	002	07	02			-470 000,00
Муниципальная программа «Развитие образования Ивановского муниципального района»	002	07	02	0100000000		-470 000,00
Подпрограмма «Модернизация образовательных организаций Ивановского муниципального района»	002	07	02	0120000000		-470 000,00
Основное мероприятие «Модернизация образовательных организаций Ивановского муниципального района»	002	07	02	0120100000		-470 000,00
Развитие инфраструктуры образовательных организаций	002	07	02	01201Ц22И0		-470 000,00
Капитальные вложения в объекты государственной (муниципальной) собственности	002	07	02	01201Ц22И0	400	-470 000,00
Профессиональная подготовка, переподготовка и повышение квалификации	002	07	05			-19 500,00
Непрограммные мероприятия	002	07	05	9900000000		-19 500,00
Иные непрограммные направления деятельности органов местного самоуправления	002	07	05	99Ж0000000		-19 500,00
Профессиональная подготовка, переподготовка и повышение квалификации сотрудников муниципальных учреждений, органов местного самоуправления Ивановского муниципального района	002	07	05	99Ж002ПКИ0		-19 500,00
Закупка товаров, работ и услуг для обеспечения государственных (муниципальных) нужд	002	07	05	99Ж002ПКИ0	200	-19 500,00
СОЦИАЛЬНАЯ ПОЛИТИКА	002	10				-925 200,00
Пенсионное обеспечение	002	10	01			-925 200,00
Муниципальная программа «Социальная поддержка граждан на территории Ивановского муниципального района»	002	10	01	0200000000		-925 200,00
Подпрограмма «Выплата муниципальных пенсий и ежемесячных денежных выплат Почетным гражданам»	002	10	01	0210000000		-925 200,00
Основное мероприятие «Оказание мер социальной поддержки гражданам, замещавшим должности муниципальной службы, выборные муниципальные должности на профессиональной постоянной основе в Ивановском муниципальном районе и Почетным гражданам Ивановского района»	002	10	01	0210100000		-925 200,00
Выплата муниципальной пенсии за выслугу лет	002	10	01	02101Ф10И0		-15 000,00
Социальное обеспечение и иные выплаты населению	002	10	01	02101Ф10И0	300	-15 000,00
Выплата ежемесячной денежной выплаты Почетным гражданам Ивановского района	002	10	01	02101Ф30И0		-910 200,00
Закупка товаров, работ и услуг для обеспечения государственных (муниципальных) нужд	002	10	01	02101Ф30И0	200	-10 200,00
Социальное обеспечение и иные выплаты населению	002	10	01	02101Ф30И0	300	-900 000,00
Управление образования администрации Ивановского муниципального района	**005**					**+1 770 700,00**
ОБРАЗОВАНИЕ	005	07				+1 908 900,00
Дошкольное образование	005	07	01			+128 500,00
Муниципальная программа «Развитие образования Ивановского муниципального района»	005	07	01	0100000000		+128 500,00
Подпрограмма «Модернизация дошкольного образования Ивановского муниципального района»	005	07	01	0110000000		+369 800,00

Основное мероприятие «Модернизация дошкольного образования Ивановского муниципального района»	005	07	01	0110100000		+369 800,00
Открытие дополнительных дошкольных групп на 75 мест в д. Богданиха	005	07	01	01101Ц13И0		+369 800,00
Капитальные вложения в объекты государственной (муниципальной) собственности	005	07	01	01101Ц13И0	400	+369 800,00
Подпрограмма «Модернизация образовательных организаций Ивановского муниципального района»	005	07	01	0120000000		+52 300,00
Основное мероприятие «Модернизация образовательных организаций Ивановского муниципального района»	005	07	01	0120100000		+52 300,00
Развитие инфраструктуры образовательных организаций	005	07	01	01201Ц22И0		+41 300,00
Предоставление субсидий бюджетным, автономным учреждениям и иным некоммерческим организациям	005	07	01	01201Ц22И0	600	+41 300,00
Благоустройство территории муниципальных образовательных организаций	005	07	01	01201Ц23И0		+11 000,00
Предоставление субсидий бюджетным, автономным учреждениям и иным некоммерческим организациям	005	07	01	01201Ц23И0	600	+11 000,00
Подпрограмма «Предоставление общедоступного и бесплатного дошкольного образования в муниципальных образовательных организациях»	005	07	01	0150000000		-293 600,00
Основное мероприятие «Предоставление муниципальной услуги «Реализация основных общеобразовательных программ дошкольного образования»	005	07	01	0150100000		-293 600,00
Создание условий для предоставления муниципальной услуги	005	07	01	01501Ц59И0		-293 600,00
Предоставление субсидий бюджетным, автономным учреждениям и иным некоммерческим организациям	005	07	01	01501Ц59И0	600	-293 600,00
Общее образование	005	07	02			+1 760 700,00
Муниципальная программа «Развитие образования Ивановского муниципального района»	005	07	02	0100000000		+2 560 700,00
Подпрограмма «Модернизация образовательных организаций Ивановского муниципального района»	005	07	02	0120000000		+655 500,00
Основное мероприятие «Модернизация образовательных организаций Ивановского муниципального района»	005	07	02	0120100000		+655 500,00
Оснащение материально-технической базы образовательных организаций	005	07	02	01201Ц21И0		+83 700,00
Предоставление субсидий бюджетным, автономным учреждениям и иным некоммерческим организациям	005	07	02	01201Ц21И0	600	+83 700,00
Развитие инфраструктуры образовательных организаций	005	07	02	01201Ц22И0		+524 300,00
Закупка товаров, работ и услуг для обеспечения государственных (муниципальных) нужд	005	07	02	01201Ц22И0	200	-33 900,00
Предоставление субсидий бюджетным, автономным учреждениям и иным некоммерческим организациям	005	07	02	01201Ц22И0	600	+558 200,00
Благоустройство территории муниципальных образовательных организаций	005	07	02	01201Ц23И0		+47 500,00
Предоставление субсидий бюджетным, автономным учреждениям и иным некоммерческим организациям	005	07	02	01201Ц23И0	600	+47 500,00
Подпрограмма «Пожарная и антитеррористическая безопасность образовательных	005	07	02	0130000000		+61 100,00

организаций Ивановского муниципального района»						
Основное мероприятие «Пожарная и антитеррористическая безопасность образовательных организаций Ивановского муниципального района»	005	07	02	0130100000		+61 100,00
Мероприятия по созданию условий противопожарной безопасности учреждений образования	005	07	02	01301Ц31И0		-5 900,00
Предоставление субсидий бюджетным, автономным учреждениям и иным некоммерческим организациям	005	07	02	01301Ц31И0	600	-5 900,00
Мероприятия по созданию условий антитеррористической безопасности учреждений образования	005	07	02	01301Ц32И0		+67 000,00
Предоставление субсидий бюджетным, автономным учреждениям и иным некоммерческим организациям	005	07	02	01301Ц32И0	600	+67 000,00
Подпрограмма «Предоставление общедоступного и бесплатного дошкольного образования в муниципальных образовательных организациях»	005	07	02	0150000000		+343 100,00
Основное мероприятие «Предоставление муниципальной услуги «Реализация основных общеобразовательных программ дошкольного образования»	005	07	02	0150100000		+586 100,00
Создание условий для предоставления муниципальной услуги	005	07	02	01501Ц59И0		+586 100,00
Закупка товаров, работ и услуг для обеспечения государственных (муниципальных) нужд	005	07	02	01501Ц59И0	200	+174 200,00
Предоставление субсидий бюджетным, автономным учреждениям и иным некоммерческим организациям	005	07	02	01501Ц59И0	600	+411 900,00
Основное мероприятие «Предоставление муниципальной услуги «Присмотр и уход»	005	07	02	0150200000		-243 000,00
Присмотр и уход за детьми в образовательных организациях, реализующих программу дошкольного образования	005	07	02	01502Ц55И0		-243 000,00
Закупка товаров, работ и услуг для обеспечения государственных (муниципальных) нужд	005	07	02	01502Ц55И0	200	-243 000,00
Подпрограмма «Предоставление общедоступного и бесплатного начального общего, основного общего, среднего общего образования в муниципальных образовательных организациях»	005	07	02	0160000000		+1 501 000,00
Основное мероприятие «Предоставление муниципальной услуги «Реализация основных общеобразовательных программ начального общего образования»	005	07	02	0160300000		+682 400,00
Создание условий для предоставления муниципальной услуги	005	07	02	01603Ц59И0		+682 400,00
Закупка товаров, работ и услуг для обеспечения государственных (муниципальных) нужд	005	07	02	01603Ц59И0	200	+181 100,00
Предоставление субсидий бюджетным, автономным учреждениям и иным некоммерческим организациям	005	07	02	01603Ц59И0	600	+501 300,00
Основное мероприятие «Предоставление муниципальной услуги «Реализация основных общеобразовательных программ основного общего образования»	005	07	02	0160400000		+753 800,00
Создание условий для предоставления муниципальной услуги	005	07	02	01604Ц59И0		+753 800,00
Закупка товаров, работ и услуг для обеспечения государственных (муниципальных) нужд	005	07	02	01604Ц59И0	200	+181 300,00

Предоставление субсидий бюджетным, автономным учреждениям и иным некоммерческим организациям	005	07	02	01604Ц59И0	600	+572 500,00
Основное мероприятие «Предоставление муниципальной услуги «Реализация основных общеобразовательных программ среднего общего образования»	005	07	02	0160500000		+64 800,00
Создание условий для предоставления муниципальной услуги	005	07	02	01605Ц59И0		+64 800,00
Предоставление субсидий бюджетным, автономным учреждениям и иным некоммерческим организациям	005	07	02	01605Ц59И0	600	+64 800,00
Муниципальная программа «Развитие физической культуры в Ивановском муниципальном районе»	005	07	02	0500000000		-800 000,00
Подпрограмма «Формирование здорового образа жизни, профилактика асоциального поведения населения Ивановского муниципального района»	005	07	02	0520000000		-800 000,00
Основное мероприятие «Формирование здорового образа жизни, профилактика асоциального поведения населения Ивановского муниципального района»	005	07	02	0520100000		-800 000,00
Организация питания обучающихся муниципальных общеобразовательных организаций	005	07	02	05201Д08И0		-800 000,00
Предоставление субсидий бюджетным, автономным учреждениям и иным некоммерческим организациям	005	07	02	05201Д08И0	600	-800 000,00
Организация отдыха детей в каникулярное время в части организации двухразового питания в лагерях дневного пребывания в рамках соглашений, заключенных в текущем финансовом году	005	07	07	01401S0190		+517 000,00
Социальное обеспечение и иные выплаты населению	005	07	07	01401S0190	300	+39 270,00
Предоставление субсидий бюджетным, автономным учреждениям и иным некоммерческим организациям	005	07	07	01401S0190	600	+477 730,00
Мероприятия, направленные на организацию детского отдыха	005	07	07	01401Ц45И0		-517 000,00
Социальное обеспечение и иные выплаты населению	005	07	07	01401Ц45И0	300	-39 270,00
Предоставление субсидий бюджетным, автономным учреждениям и иным некоммерческим организациям	005	07	07	01401Ц45И0	600	-477 730,00
Другие вопросы в области образования	005	07	09			+19 700,00
Организация целевой подготовки педагогов для работы в муниципальных образовательных организациях Ивановской области в соответствии с соглашениями, заключенными в текущем финансовом году	005	07	09	02301S2700		+13 000,00
Закупка товаров, работ и услуг для обеспечения государственных (муниципальных) нужд	005	07	09	02301S2700	200	+13 000,00
Целевая подготовка граждан для работы в муниципальных образовательных организациях Ивановского муниципального района	005	07	09	02301Ф70И0		-13 000,00
Закупка товаров, работ и услуг для обеспечения государственных (муниципальных) нужд	005	07	09	02301Ф70И0	200	-13 000,00
Непрограммные мероприятия	005	07	09	9900000000		+19 700,00
Функционирование органов местного самоуправления	005	07	09	99И0000000		+19 700,00
Местная администрация	005	07	09	99И000И030		+19 700,00

Расходы на выплаты персоналу в целях обеспечения выполнения функций государственными (муниципальными) органами, казенными учреждениями, органами управления государственными внебюджетными фондами	005	07	09	99И000И030	100	+12 900,00
Закупка товаров, работ и услуг для обеспечения государственных (муниципальных) нужд	005	07	09	99И000И030	200	+6 800,00
СОЦИАЛЬНАЯ ПОЛИТИКА	005	10				-138 200,00
Социальное обеспечение населения	005	10	03			-138 200,00
Муниципальная программа «Социальная поддержка граждан на территории Ивановского муниципального района»	005	10	03	0200000000		-138 200,00
Подпрограмма «Поддержка молодых специалистов, работающих в учреждениях социальной сферы и образовательных организациях»	005	10	03	0230000000		-138 200,00
Основное мероприятие «Поддержка молодых специалистов, работающих в учреждениях социальной сферы и образовательных организациях»	005	10	03	0230100000		-138 200,00
Единовременная выплата молодым специалистам	005	10	03	02301Ф40И0		-86 200,00
Социальное обеспечение и иные выплаты населению	005	10	03	02301Ф40И0	300	-86 200,00
Оплата проездных билетов к месту работы и обратно	005	10	03	02301Ф50И0		+34 700,00
Социальное обеспечение и иные выплаты населению	005	10	03	02301Ф50И0	300	+34 700,00
Оплата аренды жилых помещений, предоставляемых молодым специалистам по договорам аренды	005	10	03	02301Ф60И0		-86 700,00
Социальное обеспечение и иные выплаты населению	005	10	03	02301Ф60И0	300	-86 700,00
Управление координации земельных отношений администрации Ивановского муниципального района	**008**					**-401 100,00**
ОБЩЕГОСУДАРСТВЕННЫЕ ВОПРОСЫ	008	01				-228 000,00
Другие общегосударственные вопросы	008	01	13			-228 000,00
Муниципальная программа «Управление муниципальным имуществом»	008	01	13	1100000000		-323 600,00
Подпрограмма «Обеспечение рационального, эффективного использования земельных участков, находящихся в государственной неразграниченной собственности»	008	01	13	1140000000		-323 600,00
Основное мероприятие «Повышение эффективности использования земельных участков, находящихся в государственной неразграниченной собственности»	008	01	13	1140100000		-323 600,00
Проведение землеустроительных работ и оценка земельных участков с целью их последующего предоставления в установленном законом порядке	008	01	13	11401Я70И0		-173 700,00
Закупка товаров, работ и услуг для обеспечения государственных (муниципальных) нужд	008	01	13	11401Я70И0	200	-173 700,00
Освобождение земельных участков, занятых самовольно установленными объектами	008	01	13	11401Я90И0		-149 900,00
Закупка товаров, работ и услуг для обеспечения государственных (муниципальных) нужд	008	01	13	11401Я90И0	200	-149 900,00
Непрограммные мероприятия	008	01	13	9900000000		+95 600,00
Функционирование органов местного самоуправления	008	01	13	99И0000000		+95 600,00
Местная администрация	008	01	13	99И000И030		+95 600,00

Расходы на выплаты персоналу в целях обеспечения выполнения функций государственными (муниципальными) органами, казенными учреждениями, органами управления государственными внебюджетными фондами	008	01	13	99И000И030	100	+95 600,00
НАЦИОНАЛЬНАЯ ЭКОНОМИКА	008	04				-173 100,00
Другие вопросы в области национальной экономики	008	04	12			-173 100,00
Муниципальная программа «Экономическое развитие Ивановского муниципального района»	008	04	12	0700000000		-173 100,00
Подпрограмма «Территориальное планирование и планировка территорий Ивановского муниципального района»	008	04	12	0720000000		-173 100,00
Основное мероприятие «Утверждение и дальнейшая актуализация документов территориального планирования и градостроительного зонирования поселений Ивановского муниципального района, в том числе подготовка и утверждение градостроительных планов»	008	04	12	0720100000		-173 100,00
Подготовка топографических съемок и чертежей градостроительных планов земельных участков на территории Ивановского муниципального района	008	04	12	07201Ч30И0		-173 100,00
Закупка товаров, работ и услуг для обеспечения государственных (муниципальных) нужд	008	04	12	07201Ч30И0	200	-173 100,00
Финансовое управление администрации Ивановского муниципального района	**009**					**-1 880 886,12**
ОБЩЕГОСУДАРСТВЕННЫЕ ВОПРОСЫ	009	01				-1 880 886,12
Обеспечение деятельности финансовых, налоговых и таможенных органов и органов финансового (финансово-бюджетного) надзора	009	01	06			-370 600,00
Непрограммные мероприятия	009	01	06	9900000000		-370 600,00
Функционирование органов местного самоуправления	009	01	06	99И0000000		-370 600,00
Местная администрация	009	01	06	99И000И030		-370 600,00
Расходы на выплаты персоналу в целях обеспечения выполнения функций государственными (муниципальными) органами, казенными учреждениями, органами управления государственными внебюджетными фондами	009	01	06	99И000И030	100	-370 600,00
Другие общегосударственные вопросы	009	01	13			-1 510 286,12
Муниципальная программа «О реализации мероприятий по повышению уровня информационной открытости органов местного самоуправления Ивановского муниципального района»	009	01	13	0800000000		45 000,00
Подпрограмма «Техническое обеспечение и сопровождение информационных систем»	009	01	13	0820000000		45 000,00
Основное мероприятие «Обслуживание, приобретение программного обеспечения и техническое сопровождение информационных систем»	009	01	13	0820100000		45 000,00
Приобретение компьютерного оборудования	009	01	13	08201Э01И0		45 000,00
Закупка товаров, работ и услуг для обеспечения государственных (муниципальных) нужд	009	01	13	08201Э01И0	200	45 000,00
Муниципальная программа «Управление муниципальными финансами Ивановского муниципального района»	009	01	13	1200000000		-1 555 286,12

Подпрограмма «Совершенствование бюджетного процесса и управления муниципальными финансами Ивановского муниципального района»	009	01	13	1210000000		-10 000,00
Основное мероприятие «Повышение эффективности управления муниципальными финансами Ивановского муниципального района»	009	01	13	1210100000		-10 000,00
Совершенствование бюджетного процесса и управления муниципальными финансами	009	01	13	12101Г0030		-10 000,00
Закупка товаров, работ и услуг для обеспечения государственных (муниципальных) нужд	009	01	13	12101Г0030	200	-10 000,00
Подпрограмма «Обеспечение долгосрочной сбалансированности и устойчивости бюджета Ивановского муниципального района»	009	01	13	1220000000		-1 545 286,12
Основное мероприятие «Обслуживание муниципального долга Ивановского муниципального района, а также оперативное реагирование в случае изменения структуры расходных обязательств Ивановского муниципального района»	009	01	13	1220100000		-1 545 286,12
Обеспечение долгосрочной сбалансированности и устойчивости бюджета Ивановского муниципального района	009	01	13	12201Г0020		-1 545 286,12
Иные бюджетные ассигнования	009	01	13	12201Г0020	800	-1 545 286,12
Управление социальной сферы администрации Ивановского муниципального района	**010**					**+2 374 446,00**
КУЛЬТУРА, КИНЕМАТОГРАФИЯ	010	08				+1 826 146,00
Культура	010	08	01			+1 854 346,00
Муниципальная программа «Развитие культуры в Ивановском муниципальном районе»	010	08	01	0400000000		+1 854 346,00
Подпрограмма «Проведение социально-значимых мероприятий, совершенствование форм организации и проведения фестивалей и конкурсов для населения Ивановского муниципального района»	010	08	01	0410000000		+560 600,00
Основное мероприятие «Проведение социально-значимых мероприятий, совершенствование форм организации и проведения фестивалей и конкурсов для населения Ивановского муниципального района»	010	08	01	0410100000		+560 600,00
Организация и проведение социально-значимых мероприятий для населения Богородского сельского поселения	010	08	01	04101Б1040		+98 000,00
Предоставление субсидий бюджетным, автономным учреждениям и иным некоммерческим организациям	010	08	01	04101Б1040	600	+98 000,00
Организация и проведение социально-значимых мероприятий для населения Новоталицкого сельского поселения	010	08	01	04101Б1070		+307 200,00
Предоставление субсидий бюджетным, автономным учреждениям и иным некоммерческим организациям	010	08	01	04101Б1070	600	+307 200,00
Организация и проведение социально-значимых мероприятий для населения Озерновского сельского поселения	010	08	01	04101Б1080		+6 800,00
Предоставление субсидий бюджетным, автономным учреждениям и иным некоммерческим организациям	010	08	01	04101Б1080	600	+6 800,00

Проведение социально-значимых мероприятий, совершенствование форм организации и проведения фестивалей и конкурсов для населения Ивановского муниципального района	010	08	01	04101Б10И0		+135 000,00
Предоставление субсидий бюджетным, автономным учреждениям и иным некоммерческим организациям	010	08	01	04101Б10И0	600	+135 000,00
Организация и проведение социально-значимых мероприятий для населения Тимошихского сельского поселения	010	08	01	04101Б1100		+6 800,00
Предоставление субсидий бюджетным, автономным учреждениям и иным некоммерческим организациям	010	08	01	04101Б1100	600	+6 800,00
Организация и проведение социально-значимых мероприятий для населения Чернореченского сельского поселения	010	08	01	04101Б1110		+6 800,00
Предоставление субсидий бюджетным, автономным учреждениям и иным некоммерческим организациям	010	08	01	04101Б1110	600	+6 800,00
Подпрограмма «Организация деятельности клубных формирований и формирований самодеятельного народного творчества»	010	08	01	0420000000		+1 240 346,00
Основное мероприятие «Предоставление муниципальной услуги «Организация деятельности клубных формирований и формирований самодеятельного народного творчества»	010	08	01	0420100000		+1 240 346,00
Поэтапное доведение средней заработной платы работникам культуры муниципальных учреждений культуры Ивановской области до средней заработной платы в Ивановской области	010	08	01	0420180340		+1 702 746,00
Предоставление субсидий бюджетным, автономным учреждениям и иным некоммерческим организациям	010	08	01	0420180340	600	+1 702 746,00
Поэтапное доведение средней заработной платы работникам культуры муниципальных учреждений культуры Ивановской области до средней заработной платы в Ивановской области в соответствии с соглашениями, заключенными в текущем финансовом году	010	08	01	04201S0340		+89 600,00
Предоставление субсидий бюджетным, автономным учреждениям и иным некоммерческим организациям	010	08	01	04201S0340	600	+89 600,00
Закупка товаров, работ и услуг для обеспечения государственных (муниципальных) нужд	010	08	01	04201Б2010	200	+116 300,00
Предоставление субсидий бюджетным, автономным учреждениям и иным некоммерческим организациям	010	08	01	04201Б2010	600	-116 300,00
Закупка товаров, работ и услуг для обеспечения государственных (муниципальных) нужд	010	08	01	04201Б2030	200	+162 600,00
Предоставление субсидий бюджетным, автономным учреждениям и иным некоммерческим организациям	010	08	01	04201Б2030	600	-162 600,00
Закупка товаров, работ и услуг для обеспечения государственных (муниципальных) нужд	010	08	01	04201Б2040	200	+57 800,00
Предоставление субсидий бюджетным, автономным учреждениям и иным некоммерческим организациям	010	08	01	04201Б2040	600	-57 800,00

Закупка товаров, работ и услуг для обеспечения государственных (муниципальных) нужд	010	08	01	04201Б2050	200	+232 100,00
Предоставление субсидий бюджетным, автономным учреждениям и иным некоммерческим организациям	010	08	01	04201Б2050	600	-232 100,00
Закупка товаров, работ и услуг для обеспечения государственных (муниципальных) нужд	010	08	01	04201Б2070	200	+479 700,00
Предоставление субсидий бюджетным, автономным учреждениям и иным некоммерческим организациям	010	08	01	04201Б2070	600	-479 700,00
Закупка товаров, работ и услуг для обеспечения государственных (муниципальных) нужд	010	08	01	04201Б2080	200	+76 700,00
Предоставление субсидий бюджетным, автономным учреждениям и иным некоммерческим организациям	010	08	01	04201Б2080	600	-76 700,00
Закупка товаров, работ и услуг для обеспечения государственных (муниципальных) нужд	010	08	01	04201Б2090	200	+128 200,00
Предоставление субсидий бюджетным, автономным учреждениям и иным некоммерческим организациям	010	08	01	04201Б2090	600	-128 200,00
Организация деятельности клубных формирований и формирований самодеятельного народного творчества в Ивановском муниципальном районе	010	08	01	04201Б20И0		-552 000,00
Предоставление субсидий бюджетным, автономным учреждениям и иным некоммерческим организациям	010	08	01	04201Б20И0	600	-552 000,00
Закупка товаров, работ и услуг для обеспечения государственных (муниципальных) нужд	010	08	01	04201Б2100	200	+124 300,00
Предоставление субсидий бюджетным, автономным учреждениям и иным некоммерческим организациям	010	08	01	04201Б2100	600	-124 300,00
Закупка товаров, работ и услуг для обеспечения государственных (муниципальных) нужд	010	08	01	04201Б2110	200	+29 200,00
Предоставление субсидий бюджетным, автономным учреждениям и иным некоммерческим организациям	010	08	01	04201Б2110	600	-29 200,00
Подпрограмма «Библиотечное, библиографическое и информационное обслуживание пользователей библиотеки»	010	08	01	0430000000		+21 300,00
Основное мероприятие «Предоставление муниципальной услуги «Библиотечное, библиографическое и информационное обслуживание пользователей библиотеки»	010	08	01	0430100000		+21 300,00
Поэтапное доведение средней заработной платы работникам культуры муниципальных учреждений культуры Ивановской области до средней заработной платы в Ивановской области	010	08	01	0430180340		+53 400,00
Расходы на выплаты персоналу в целях обеспечения выполнения функций государственными (муниципальными) органами, казенными учреждениями, органами управления государственными внебюджетными фондами	010	08	01	0430180340	100	+53 400,00

Поэтапное доведение средней заработной платы работникам культуры муниципальных учреждений культуры Ивановской области до средней заработной платы в Ивановской области в соответствии с соглашениями, заключенными в текущем финансовом году	010	08	01	04301S0340		+2 900,00
Расходы на выплаты персоналу в целях обеспечения выполнения функций государственными (муниципальными) органами, казенными учреждениями, органами управления государственными внебюджетными фондами	010	08	01	04301S0340	100	+2 900,00
Библиотечное, библиографическое и информационное обслуживание пользователей библиотек Ивановского муниципального района	010	08	01	04301Б30И0		-35 000,00
Расходы на выплаты персоналу в целях обеспечения выполнения функций государственными (муниципальными) органами, казенными учреждениями, органами управления государственными внебюджетными фондами	010	08	01	04301Б30И0	100	-2 900,00
Закупка товаров, работ и услуг для обеспечения государственных (муниципальных) нужд	010	08	01	04301Б30И0	200	-32 100,00
Подпрограмма «Модернизация учреждений культуры»	010	08	01	0450000000		+32 100,00
Основное мероприятие «Модернизация учреждений культуры»	010	08	01	0450100000		+32 100,00
Оснащение материально-технической базы и развитие инфраструктуры учреждений культуры	010	08	01	04501Б01И0		+32 100,00
Закупка товаров, работ и услуг для обеспечения государственных (муниципальных) нужд	010	08	01	04501Б01И0	200	+32 100,00
Другие вопросы в области культуры, кинематографии	010	08	04			-28 200,00
Непрограммные мероприятия	010	08	04	9900000000		-28 200,00
Функционирование органов местного самоуправления	010	08	04	99И0000000		-28 200,00
Местная администрация	010	08	04	99И000И030		-28 200,00
Расходы на выплаты персоналу в целях обеспечения выполнения функций государственными (муниципальными) органами, казенными учреждениями, органами управления государственными внебюджетными фондами	010	08	04	99И000И030	100	-28 200,00
ФИЗИЧЕСКАЯ КУЛЬТУРА И СПОРТ	010	11				+548 300,00
Физическая культура	010	11	01			+548 300,00
Муниципальная программа «Развитие физической культуры в Ивановском муниципальном районе»	010	11	01	0500000000		+548 300,00
Подпрограмма «Проведение занятий физкультурно-спортивной направленности по месту проживания граждан»	010	11	01	0510000000		+391 300,00
Основное мероприятие «Предоставление муниципальной услуги «Проведение занятий физкультурно-спортивной направленности по месту проживания граждан»	010	11	01	0510100000		+391 300,00
Организация и проведение занятий физкультурно-спортивной направленности в Ивановском муниципальном районе	010	11	01	05101Д20И0		+391 300,00
Предоставление субсидий бюджетным, автономным учреждениям и иным некоммерческим организациям	010	11	01	05101Д20И0	600	+391 300,00

Подпрограмма «Модернизация учреждений физической культуры и спорта на территории Ивановского муниципального района»	010	11	01	0530000000		+157 000,00
Основное мероприятие «Модернизация учреждений физической культуры и спорта на территории Ивановского муниципального района»	010	11	01	0530100000		+157 000,00
Оснащение материально-технической базы и развитие инфраструктуры учреждений физической культуры и спорта	010	11	01	05301Д01И0		+157 000,00
Предоставление субсидий бюджетным, автономным учреждениям и иным некоммерческим организациям	010	11	01	05301Д01И0	600	+157 000,00
Отдел по управлению муниципальным имуществом администрации Ивановского муниципального района	**011**					**+51 000,00**
ОБЩЕГОСУДАРСТВЕННЫЕ ВОПРОСЫ	011	01				+633 800,00
Другие общегосударственные вопросы	011	01	13			+633 800,00
Муниципальная программа «О реализации мероприятий по повышению уровня информационной открытости органов местного самоуправления Ивановского муниципального района»	011	01	13	0800000000		+71 200,00
Подпрограмма «Техническое обеспечение и сопровождение информационных систем»	011	01	13	0820000000		+71 200,00
Основное мероприятие «Обслуживание, приобретение программного обеспечения и техническое сопровождение информационных систем»	011	01	13	0820100000		+71 200,00
Приобретение компьютерного оборудования	011	01	13	08201Э01И0		+71 200,00
Закупка товаров, работ и услуг для обеспечения государственных (муниципальных) нужд	011	01	13	08201Э01И0	200	+71 200,00
Муниципальная программа «Охрана общественного порядка, предупреждение правонарушений и организация безопасности дорожного движения на территории Ивановского муниципального района»	011	01	13	1000000000		+500 000,00
Подпрограмма «Охрана общественного порядка, предупреждение правонарушений и организация безопасности дорожного движения на территории Ивановского муниципального района»	011	01	13	1010000000		+500 000,00
Основное мероприятие «Охрана общественного порядка, предупреждение правонарушений и организация безопасности дорожного движения на территории Ивановского муниципального района»	011	01	13	1010100000		+500 000,00
Обеспечение безопасности дорожного движения на дорогах местного значения в границах муниципального района	011	01	13	10101ЛЯ010		+500 000,00
Закупка товаров, работ и услуг для обеспечения государственных (муниципальных) нужд	011	01	13	10101ЛЯ010	200	+500 000,00
Непрограммные мероприятия	011	01	13	9900000000		+62 600,00
Функционирование органов местного самоуправления	011	01	13	99И0000000		+62 600,00
Местная администрация	011	01	13	99И000И030		+62 600,00
Расходы на выплаты персоналу в целях обеспечения выполнения функций государственными (муниципальными) органами, казенными учреждениями, органами	011	01	13	99И000И030	100	+62 600,00

управления государственными внебюджетными фондами						
НАЦИОНАЛЬНАЯ БЕЗОПАСНОСТЬ И ПРАВООХРАНИТЕЛЬНАЯ ДЕЯТЕЛЬНОСТЬ	011	03				-500 000,00
Органы внутренних дел	011	03	02			-500 000,00
Муниципальная программа «Охрана общественного порядка, предупреждение правонарушений и организация безопасности дорожного движения на территории Ивановского муниципального района»	011	03	02	1000000000		-500 000,00
Подпрограмма «Охрана общественного порядка, предупреждение правонарушений и организация безопасности дорожного движения на территории Ивановского муниципального района»	011	03	02	1010000000		-500 000,00
Основное мероприятие «Охрана общественного порядка, предупреждение правонарушений и организация безопасности дорожного движения на территории Ивановского муниципального района»	011	03	02	1010100000		-500 000,00
Обеспечение безопасности дорожного движения на дорогах местного значения в границах муниципального района	011	03	02	10101ЛЯ010		-500 000,00
Закупка товаров, работ и услуг для обеспечения государственных (муниципальных) нужд	011	03	02	10101ЛЯ010	200	-500 000,00
ЖИЛИЩНО-КОММУНАЛЬНОЕ ХОЗЯЙСТВО	011	05				-82 800,00
Коммунальное хозяйство	011	05	02			-82 800,00
Муниципальная программа «Управление муниципальным имуществом»	011	05	02	1100000000		-82 800,00
Подпрограмма «Содержание имущества, находящегося в казне Ивановского муниципального района»	011	05	02	1120000000		-82 800,00
Основное мероприятие «Содержание имущества казны Ивановского муниципального района»	011	05	02	1120100000		-82 800,00
Содержание и текущий ремонт имущества, находящегося в казне Ивановского муниципального района	011	05	02	11201Я50И0		-82 800,00
Закупка товаров, работ и услуг для обеспечения государственных (муниципальных) нужд	011	05	02	11201Я50И0	200	-82 800,00
ВСЕГО:						+2 825 059,88

Приложение 4
к решению Совета Ивановского
муниципального района
от 08.12.2017 № 324

Приложение 8
к решению Совета Ивановского
муниципального района
от «9» декабря 2016 № 167

Распределение бюджетных ассигнований бюджета Ивановского муниципального района по разделам и подразделам классификации расходов бюджетов на 2017 год

Наименование	Раз-дел	Под-раз-дел	Сумма, руб.
ОБЩЕГОСУДАРСТВЕННЫЕ ВОПРОСЫ	01		147 700 050,51
Функционирование высшего должностного лица субъекта Российской Федерации и муниципального образования	01	02	1 332 800,00
Функционирование законодательных (представительных) органов государственной власти и представительных органов муниципальных образований	01	03	1 630 000,00
Функционирование Правительства Российской Федерации, высших исполнительных органов государственной власти субъектов Российской Федерации, местных администраций	01	04	55 188 603,50
Обеспечение деятельности финансовых, налоговых и таможенных органов и органов финансового (финансово-бюджетного) надзора	01	06	1 588 200,00
Резервные фонды	01	11	890 000,00
Другие общегосударственные вопросы	01	13	87 070 447,01
НАЦИОНАЛЬНАЯ ЭКОНОМИКА	04		87 707 649,02
Сельское хозяйство и рыболовство	04	05	755 035,16
Дорожное хозяйство (дорожные фонды)	04	09	82 898 778,00
Другие вопросы в области национальной экономики	04	12	4 053 835,86
ЖИЛИЩНО-КОММУНАЛЬНОЕ ХОЗЯЙСТВО	05		52 139 800,00
Жилищное хозяйство	05	01	2 928 700,00
Коммунальное хозяйство	05	02	48 026 100,00
Благоустройство	05	03	1 185 000,00
ОБРАЗОВАНИЕ	07		370 940 419,50
Дошкольное образование	07	01	38 154 964,00
Общее образование	07	02	315 767 555,50
Дополнительное образование детей	07	03	10 363 400,00
Профессиональная подготовка, переподготовка и повышение квалификации	07	05	131 500,00
Молодежная политика	07	07	5 063 600,00
Другие вопросы в области образования	07	09	1 459 400,00
КУЛЬТУРА, КИНЕМАТОГРАФИЯ	08		39 228 114,00
Культура	08	01	37 837 214,00
Другие вопросы в области культуры, кинематографии	08	04	1 390 900,00
ЗДРАВООХРАНЕНИЕ	09		6 035 800,00
Амбулаторная помощь	09	02	6 035 800,00
СОЦИАЛЬНАЯ ПОЛИТИКА	10		7 275 499,45
Пенсионное обеспечение	10	01	2 099 200,00
Социальное обеспечение населения	10	03	2 798 085,94
Охрана семьи и детства	10	04	2 378 213,51
ФИЗИЧЕСКАЯ КУЛЬТУРА И СПОРТ	11		11 860 300,00
Физическая культура	11	01	11 860 300,00
ОБСЛУЖИВАНИЕ ГОСУДАРСТВЕННОГО И МУНИЦИПАЛЬНОГО ДОЛГА	13		396 600,00
Обслуживание государственного внутреннего и муниципального долга	13	01	396 600,00
ВСЕГО:			723 284 232,48

Приложение 5
к решению Совета Ивановского
муниципального района
от 08.12.2017 № 324

Приложение 10
к решению Совета Ивановского
муниципального района
от «9» декабря 2016 № 167

Распределение бюджетных ассигнований бюджета Ивановского муниципального района по целевым статьям (муниципальным программам и непрограммным направлениям деятельности) и группам видов расходов классификации расходов бюджетов на 2017 год

Наименование	Целевая статья	Вид расхо-дов	Сумма, руб.
Муниципальная программа «Развитие образования Ивановского муниципального района»	0100000000		363 627 019,50
Подпрограмма «Модернизация дошкольного образования Ивановского муниципального района»	0110000000		369 800,00
Основное мероприятие «Модернизация дошкольного образования Ивановского муниципального района»	0110100000		369 800,00
Открытие дополнительных дошкольных групп на 75 мест в д. Богданиха	01101Ц13И0		369 800,00
Капитальные вложения в объекты государственной (муниципальной) собственности	01101Ц13И0	400	369 800,00
Подпрограмма «Модернизация образовательных организаций Ивановского муниципального района»	0120000000		29 386 789,00
Основное мероприятие «Модернизация образовательных организаций Ивановского муниципального района»	0120100000		29 386 789,00
Укрепление материально-технической базы муниципальных образовательных организаций	0120181950		2 400 000,00
Предоставление субсидий бюджетным, автономным учреждениям и иным некоммерческим организациям	0120181950	600	2 400 000,00
Укрепление материально-технической базы муниципальных образовательных организаций Ивановской области в части реализации перечня мероприятий Ивановской области по созданию в общеобразовательных организациях, расположенных в сельской местности, условий для занятия физической культурой и спортом в соответствии с соглашениями, заключенными в текущем финансовом году	01201L0970		841 700,00
Предоставление субсидий бюджетным, автономным учреждениям и иным некоммерческим организациям	01201L0970	600	841 700,00
Укрепление материально-технической базы муниципальных образовательных организаций Ивановской области в части реализации перечня мероприятий Ивановской области по созданию в общеобразовательных организациях, расположенных в сельской местности, условий для занятия физической культурой и спортом	01201R0970		1 507 389,00
Предоставление субсидий бюджетным, автономным учреждениям и иным некоммерческим организациям	01201R0970	600	1 507 389,00
Укрепление материально-технической базы муниципальных образовательных организаций в рамках мероприятий по наказам избирателей в соответствии с соглашениями, заключенными в текущем финансовом году	01201S1950		141 600,00
Предоставление субсидий бюджетным, автономным учреждениям и иным некоммерческим организациям	01201S1950	600	141 600,00
Оснащение материально-технической базы образовательных организаций	01201Ц21И0		2 748 100,00
Предоставление субсидий бюджетным, автономным учреждениям и иным некоммерческим организациям	01201Ц21И0	600	2 748 100,00
Развитие инфраструктуры образовательных организаций	01201Ц22И0		20 081 700,00

Закупка товаров, работ и услуг для обеспечения государственных (муниципальных) нужд	01201Ц22И0	200	2 051 000,00
Капитальные вложения в объекты государственной (муниципальной) собственности	01201Ц22И0	400	8 645 900,00
Предоставление субсидий бюджетным, автономным учреждениям и иным некоммерческим организациям	01201Ц22И0	600	8 914 800,00
Иные бюджетные ассигнования	01201Ц22И0	800	470 000,00
Благоустройство территории муниципальных образовательных организаций	01201Ц23И0		1 666 300,00
Предоставление субсидий бюджетным, автономным учреждениям и иным некоммерческим организациям	01201Ц23И0	600	1 666 300,00
Подпрограмма «Пожарная и антитеррористическая безопасность образовательных организаций Ивановского муниципального района»	0130000000		3 916 600,00
Основное мероприятие «Пожарная и антитеррористическая безопасность образовательных организаций Ивановского муниципального района»	0130100000		3 916 600,00
Мероприятия по созданию условий противопожарной безопасности учреждений образования	01301Ц31И0		2 891 500,00
Закупка товаров, работ и услуг для обеспечения государственных (муниципальных) нужд	01301Ц31И0	200	163 300,00
Предоставление субсидий бюджетным, автономным учреждениям и иным некоммерческим организациям	01301Ц31И0	600	2 728 200,00
Мероприятия по созданию условий антитеррористической безопасности учреждений образования	01301Ц32И0		1 025 100,00
Предоставление субсидий бюджетным, автономным учреждениям и иным некоммерческим организациям	01301Ц32И0	600	1 025 100,00
Подпрограмма «Выявление и поддержка одаренных детей»	0140000000		4 619 700,00
Основное мероприятие «Выявление и поддержка одаренных детей»	0140100000		4 619 700,00
Организация отдыха детей в каникулярное время в части организации двухразового питания в лагерях дневного пребывания	0140180190		716 100,00
Социальное обеспечение и иные выплаты населению	0140180190	300	27 720,00
Предоставление субсидий бюджетным, автономным учреждениям и иным некоммерческим организациям	0140180190	600	688 380,00
Организация двухразового питания в лагерях дневного пребывания детей-сирот и детей, находящихся в трудной жизненной ситуации	0140180200		71 600,00
Социальное обеспечение и иные выплаты населению	0140180200	300	6 930,00
Предоставление субсидий бюджетным, автономным учреждениям и иным некоммерческим организациям	0140180200	600	64 670,00
Организация отдыха детей в каникулярное время в части организации двухразового питания в лагерях дневного пребывания в рамках соглашений, заключенных в текущем финансовом году	01401S0190		517 000,00
Социальное обеспечение и иные выплаты населению	01401S0190	300	39 270,00
Предоставление субсидий бюджетным, автономным учреждениям и иным некоммерческим организациям	01401S0190	600	477 730,00
Мероприятия, направленные на выявление интеллектуальной одаренности	01401Ц41И0		282 900,00
Социальное обеспечение и иные выплаты населению	01401Ц41И0	300	48 300,00
Предоставление субсидий бюджетным, автономным учреждениям и иным некоммерческим организациям	01401Ц41И0	600	234 600,00
Мероприятия, направленные на выявление творческой одаренности	01401Ц42И0		189 200,00
Предоставление субсидий бюджетным, автономным учреждениям и иным некоммерческим организациям	01401Ц42И0	600	189 200,00
Мероприятия, направленные на выявление лидерской одаренности	01401Ц43И0		31 200,00
Предоставление субсидий бюджетным, автономным учреждениям и иным некоммерческим организациям	01401Ц43И0	600	31 200,00
Мероприятия, направленные на выявление спортивной одаренности	01401Ц44И0		90 700,00
Предоставление субсидий бюджетным, автономным учреждениям и иным некоммерческим организациям	01401Ц44И0	600	90 700,00
Мероприятия, направленные на организацию детского отдыха	01401Ц45И0		2 209 600,00
Закупка товаров, работ и услуг для обеспечения государственных (муниципальных) нужд	01401Ц45И0	200	61 600,00

Социальное обеспечение и иные выплаты населению	01401Ц45И0	300	1 499 930,00
Предоставление субсидий бюджетным, автономным учреждениям и иным некоммерческим организациям	01401Ц45И0	600	648 070,00
Мероприятия, направленные на трудоустройство в весенне–летний период	01401Ц46И0		475 400,00
Расходы на выплаты персоналу в целях обеспечения выполнения функций государственными (муниципальными) органами, казенными учреждениями, органами управления государственными внебюджетными фондами	01401Ц46И0	100	10 700,00
Предоставление субсидий бюджетным, автономным учреждениям и иным некоммерческим организациям	01401Ц46И0	600	464 700,00
Мероприятия, направленные на совершенствование профессионального мастерства педагогов, работающих с одаренными детьми	01401Ц47И0		36 000,00
Предоставление субсидий бюджетным, автономным учреждениям и иным некоммерческим организациям	01401Ц47И0	600	36 000,00
Подпрограмма «Предоставление общедоступного и бесплатного дошкольного образования в муниципальных образовательных организациях»	0150000000		127 543 272,00
Основное мероприятие «Предоставление муниципальной услуги «Реализация основных общеобразовательных программ дошкольного образования»	0150100000		92 722 740,00
Обеспечение государственных гарантий реализации прав на получение общедоступного и бесплатного дошкольного, начального общего, основного общего, среднего общего образования в муниципальных общеобразовательных организациях, обеспечение дополнительного образования в муниципальных общеобразовательных организациях, включая расходы на оплату труда, приобретение учебников и учебных пособий, средств обучения, игр и игрушек (за исключением расходов на содержание зданий и оплату коммунальных услуг)	0150180150		41 140 600,00
Расходы на выплаты персоналу в целях обеспечения выполнения функций государственными (муниципальными) органами, казенными учреждениями, органами управления государственными внебюджетными фондами	0150180150	100	1 398 700,00
Закупка товаров, работ и услуг для обеспечения государственных (муниципальных) нужд	0150180150	200	4 950,00
Предоставление субсидий бюджетным, автономным учреждениям и иным некоммерческим организациям	0150180150	600	39 736 950,00
Обеспечение государственных гарантий реализации прав на получение общедоступного и бесплатного дошкольного образования в муниципальных дошкольных образовательных организациях и возмещение затрат на финансовое обеспечение получения дошкольного образования в частных дошкольных образовательных организациях, включая расходы на оплату труда, приобретение учебников и учебных пособий, средств обучения, игр и игрушек (за исключением расходов на содержание зданий и оплату коммунальных услуг)	0150180170		13 753 740,00
Предоставление субсидий бюджетным, автономным учреждениям и иным некоммерческим организациям	0150180170	600	13 753 740,00
Создание условий для предоставления муниципальной услуги	01501Ц59И0		37 828 400,00
Расходы на выплаты персоналу в целях обеспечения выполнения функций государственными (муниципальными) органами, казенными учреждениями, органами управления государственными внебюджетными фондами	01501Ц59И0	100	119 500,00
Закупка товаров, работ и услуг для обеспечения государственных (муниципальных) нужд	01501Ц59И0	200	1 667 500,00
Предоставление субсидий бюджетным, автономным учреждениям и иным некоммерческим организациям	01501Ц59И0	600	36 041 400,00
Основное мероприятие «Предоставление муниципальной услуги «Присмотр и уход»	0150200000		34 820 532,00
Присмотр и уход за детьми-сиротами и детьми, оставшимися без попечения родителей, детьми-инвалидами в дошкольных группах муниципальных общеобразовательных организаций	0150280090		608 508,00
Закупка товаров, работ и услуг для обеспечения государственных (муниципальных) нужд	0150280090	200	33 806,00
Предоставление субсидий бюджетным, автономным учреждениям и иным некоммерческим организациям	0150280090	600	574 702,00
Присмотр и уход за детьми-сиротами и детьми, оставшимися без попечения родителей, детьми-инвалидами в	0150280100		159 624,00

муниципальных дошкольных образовательных организациях и детьми, нуждающимися в длительном лечении, в муниципальных дошкольных образовательных организациях, осуществляющих оздоровление			
Предоставление субсидий бюджетным, автономным учреждениям и иным некоммерческим организациям	0150280100	600	159 624,00
Присмотр и уход за детьми в образовательных организациях, реализующих программу дошкольного образования	01502Ц55И0		34 052 400,00
Расходы на выплаты персоналу в целях обеспечения выполнения функций государственными (муниципальными) органами, казенными учреждениями, органами управления государственными внебюджетными фондами	01502Ц55И0	100	627 700,00
Закупка товаров, работ и услуг для обеспечения государственных (муниципальных) нужд	01502Ц55И0	200	346 300,00
Предоставление субсидий бюджетным, автономным учреждениям и иным некоммерческим организациям	01502Ц55И0	600	33 078 400,00
Подпрограмма «Предоставление общедоступного и бесплатного начального общего, основного общего, среднего общего образования в муниципальных образовательных организациях»	0160000000		185 537 458,50
Основное мероприятие «Предоставление муниципальной услуги «Реализация основных общеобразовательных программ начального общего образования»	0160300000		80 248 060,00
Обеспечение государственных гарантий реализации прав на получение общедоступного и бесплатного дошкольного, начального общего, основного общего, среднего общего образования в муниципальных общеобразовательных организациях, обеспечение дополнительного образования в муниципальных общеобразовательных организациях, включая расходы на оплату труда, приобретение учебников и учебных пособий, средств обучения, игр и игрушек (за исключением расходов на содержание зданий и оплату коммунальных услуг)	0160380150		57 794 460,00
Расходы на выплаты персоналу в целях обеспечения выполнения функций государственными (муниципальными) органами, казенными учреждениями, органами управления государственными внебюджетными фондами	0160380150	100	1 086 776,00
Закупка товаров, работ и услуг для обеспечения государственных (муниципальных) нужд	0160380150	200	4 054,00
Предоставление субсидий бюджетным, автономным учреждениям и иным некоммерческим организациям	0160380150	600	56 703 630,00
Создание условий для предоставления муниципальной услуги	01603Ц59И0		22 453 600,00
Закупка товаров, работ и услуг для обеспечения государственных (муниципальных) нужд	01603Ц59И0	200	1 970 200,00
Предоставление субсидий бюджетным, автономным учреждениям и иным некоммерческим организациям	01603Ц59И0	600	20 412 500,00
Иные бюджетные ассигнования	01603Ц59И0	800	70 900,00
Основное мероприятие «Предоставление муниципальной услуги «Реализация основных общеобразовательных программ основного общего образования»	0160400000		91 083 195,00
Обеспечение государственных гарантий реализации прав на получение общедоступного и бесплатного дошкольного, начального общего, основного общего, среднего общего образования в муниципальных общеобразовательных организациях, обеспечение дополнительного образования в муниципальных общеобразовательных организациях, включая расходы на оплату труда, приобретение учебников и учебных пособий, средств обучения, игр и игрушек (за исключением расходов на содержание зданий и оплату коммунальных услуг)	0160480150		69 170 095,00
Расходы на выплаты персоналу в целях обеспечения выполнения функций государственными (муниципальными) органами, казенными учреждениями, органами управления государственными внебюджетными фондами	0160480150	100	3 212 533,00
Закупка товаров, работ и услуг для обеспечения государственных (муниципальных) нужд	0160480150	200	8 108,00
Предоставление субсидий бюджетным, автономным учреждениям и иным некоммерческим организациям	0160480150	600	65 949 454,00
Создание условий для предоставления муниципальной услуги	01604Ц59И0		21 913 100,00
Закупка товаров, работ и услуг для обеспечения государственных (муниципальных) нужд	01604Ц59И0	200	1 907 200,00

Предоставление субсидий бюджетным, автономным учреждениям и иным некоммерческим организациям	01604Ц59И0	600	19 937 600,00
Иные бюджетные ассигнования	01604Ц59И0	800	68 300,00
Основное мероприятие «Предоставление муниципальной услуги «Реализация основных общеобразовательных программ среднего общего образования»	0160500000		14 206 203,50
Обеспечение государственных гарантий реализации прав на получение общедоступного и бесплатного дошкольного, начального общего, основного общего, среднего общего образования в муниципальных общеобразовательных организациях, обеспечение дополнительного образования в муниципальных общеобразовательных организациях, включая расходы на оплату труда, приобретение учебников и учебных пособий, средств обучения, игр и игрушек (за исключением расходов на содержание зданий и оплату коммунальных услуг)	0160580150		11 411 003,50
Предоставление субсидий бюджетным, автономным учреждениям и иным некоммерческим организациям	0160580150	600	11 411 003,50
Создание условий для предоставления муниципальной услуги	01605Ц59И0		2 795 200,00
Предоставление субсидий бюджетным, автономным учреждениям и иным некоммерческим организациям	01605Ц59И0	600	2 795 200,00
Подпрограмма «Дополнительное образование детей»	0170000000		12 253 400,00
Основное мероприятие «Предоставление муниципальной услуги «Реализация дополнительных общеразвивающих программ»	0170600000		12 253 400,00
Обеспечение государственных гарантий реализации прав на получение общедоступного и бесплатного дошкольного, начального общего, основного общего, среднего общего образования в муниципальных общеобразовательных организациях, обеспечение дополнительного образования в муниципальных общеобразовательных организациях, включая расходы на оплату труда, приобретение учебников и учебных пособий, средств обучения, игр и игрушек (за исключением расходов на содержание зданий и оплату коммунальных услуг)	0170680150		2 841 300,00
Расходы на выплаты персоналу в целях обеспечения выполнения функций государственными (муниципальными) органами, казенными учреждениями, органами управления государственными внебюджетными фондами	0170680150	100	104 280,00
Предоставление субсидий бюджетным, автономным учреждениям и иным некоммерческим организациям	0170680150	600	2 737 020,00
Реализация дополнительных общеразвивающих программ	01706Ц75И0		9 412 100,00
Предоставление субсидий бюджетным, автономным учреждениям и иным некоммерческим организациям	01706Ц75И0	600	9 412 100,00
Муниципальная программа «Социальная поддержка граждан на территории Ивановского муниципального района»	0200000000		5 706 413,51
Подпрограмма «Выплата муниципальных пенсий и ежемесячных денежных выплат Почетным гражданам»	0210000000		2 984 400,00
Основное мероприятие «Оказание мер социальной поддержки гражданам, замещавшим должности муниципальной службы, выборные муниципальные должности на профессиональной постоянной основе в Ивановском муниципальном районе и Почетным гражданам Ивановского района»	0210100000		2 984 400,00
Выплата муниципальной пенсии за выслугу лет	02101Ф10И0		2 099 200,00
Закупка товаров, работ и услуг для обеспечения государственных (муниципальных) нужд	02101Ф10И0	200	26 200,00
Социальное обеспечение и иные выплаты населению	02101Ф10И0	300	2 073 000,00
Выплата ежемесячной денежной выплаты Почетным гражданам Ивановского района	02101Ф30И0		885 200,00
Закупка товаров, работ и услуг для обеспечения государственных (муниципальных) нужд	02101Ф30И0	200	10 200,00
Социальное обеспечение и иные выплаты населению	02101Ф30И0	300	875 000,00
Подпрограмма «Компенсация части родительской платы за содержание ребенка в дошкольных учреждениях»	0220000000		2 378 213,51

Основное мероприятие «Оказание мер социальной поддержки гражданам, имеющим несовершеннолетних детей, посещающих дошкольные учреждения Ивановского муниципального района»	0220100000		2 378 213,51
Компенсация части родительской платы за присмотр и уход за детьми в образовательных организациях, реализующих образовательную программу дошкольного образования	0220180110		2 378 213,51
Социальное обеспечение и иные выплаты населению	0220180110	300	2 378 213,51
Подпрограмма «Поддержка молодых специалистов, работающих в учреждениях социальной сферы и образовательных организациях»	0230000000		343 800,00
Основное мероприятие «Поддержка молодых специалистов, работающих в учреждениях социальной сферы и образовательных организациях»	0230100000		343 800,00
Организация целевой подготовки педагогов для работы в муниципальных образовательных организациях Ивановской области в соответствии с соглашениями, заключенными в текущем финансовом году	02301S2700		13 000,00
Закупка товаров, работ и услуг для обеспечения государственных (муниципальных) нужд	02301S2700	200	13 000,00
Единовременная выплата молодым специалистам	02301Ф40И0		120 000,00
Социальное обеспечение и иные выплаты населению	02301Ф40И0	300	120 000,00
Оплата проездных билетов к месту работы и обратно	02301Ф50И0		80 800,00
Социальное обеспечение и иные выплаты населению	02301Ф50И0	300	80 800,00
Оплата аренды жилых помещений, предоставляемых молодым специалистам по договорам аренды	02301Ф60И0		117 000,00
Социальное обеспечение и иные выплаты населению	02301Ф60И0	300	117 000,00
Целевая подготовка граждан для работы в муниципальных образовательных организациях Ивановского муниципального района	02301Ф70И0		13 000,00
Закупка товаров, работ и услуг для обеспечения государственных (муниципальных) нужд	02301Ф70И0	200	13 000,00
Муниципальная программа «Улучшение состояния коммунальной инфраструктуры, качества предоставления жилищно-коммунальных услуг, обеспечение комфортным жильем и объектами социальной инфраструктуры населения Ивановского муниципального района»	0300000000		40 742 385,94
Подпрограмма «Выравнивание обеспеченности населения объектами социальной и инженерной инфраструктуры»	0310000000		23 695 100,00
Основное мероприятие «Обеспечение предоставления населению Ивановского муниципального района качественных услуг по водоснабжению и водоотведению»	0310100000		17 159 300,00
Межбюджетный трансферт на организацию в границах поселения водоснабжения населения в соответствии с заключенными соглашениями	03101Ш00И0		3 724 800,00
Межбюджетные трансферты	03101Ш00И0	500	3 724 800,00
Проведение мероприятий по улучшению качества питьевой воды	03101Ш11И0		4 825 600,00
Закупка товаров, работ и услуг для обеспечения государственных (муниципальных) нужд	03101Ш11И0	200	1 800 000,00
Капитальные вложения в объекты государственной (муниципальной) собственности	03101Ш11И0	400	3 025 600,00
Организация мероприятий по обеспечению населения с.Богородское централизованной системой водоотведения	03101Ш3040		8 608 900,00
Закупка товаров, работ и услуг для обеспечения государственных (муниципальных) нужд	03101Ш3040	200	8 608 900,00
Основное мероприятие «Обеспечение предоставления населению качественных услуг по теплоснабжению»	0310200000		500 000,00
Организация обеспечения надежного теплоснабжения потребителей	03102Ш12И0		500 000,00
Закупка товаров, работ и услуг для обеспечения государственных (муниципальных) нужд	03102Ш12И0	200	500 000,00

Основное мероприятие «Создание условий для оказания медицинской помощи населению»	0310300000		6 035 800,00
Строительство фельдшерско-акушерского пункта в с.Панеево	03103Ш13И0		6 035 800,00
Капитальные вложения в объекты государственной (муниципальной) собственности	03103Ш13И0	400	6 035 800,00
Подпрограмма «Развитие газификации»	0320000000		15 000 000,00
Основное мероприятие «Обеспечение газоснабжением населенных пунктов Ивановского муниципального района»	0320100000		10 200,00
Сбор исходных данных для разработки проектной и сметной документации на газификацию населенных пунктов Ивановского муниципального района	03201Ш91И0		10 200,00
Закупка товаров, работ и услуг для обеспечения государственных (муниципальных) нужд	03201Ш91И0	200	10 200,00
Основное мероприятие «Обеспечение предоставления населению Ивановского муниципального района качественных услуг по теплоснабжению от источников газоснабжения»	0320200000		14 989 800,00
Перевод жилых домов д. Коляново ул.Загородная на индивидуальное отопление	03202Ш8050		14 989 800,00
Закупка товаров, работ и услуг для обеспечения государственных (муниципальных) нужд	03202Ш8050	200	14 989 800,00
Подпрограмма «Обеспечение жильем молодых семей по Ивановскому муниципальному району Ивановской области»	0350000000		942 472,94
Основное мероприятие «Обеспечение жильем молодых семей по Ивановскому муниципальному району»	0350100000		942 472,94
Предоставление социальных выплат молодым семьям на приобретение (строительство) жилого помещения в рамках соглашений, заключенных в текущем финансовом году	03501L0200		412 100,00
Социальное обеспечение и иные выплаты населению	03501L0200	300	412 100,00
Предоставление социальных выплат молодым семьям на приобретение (строительство) жилого помещения	03501R0200		530 372,94
Социальное обеспечение и иные выплаты населению	03501R0200	300	530 372,94
Подпрограмма «Государственная и муниципальная поддержка граждан в сфере ипотечного кредитования Ивановского муниципального района»	0360000000		1 104 813,00
Основное мероприятие «Государственная и муниципальная поддержка граждан в сфере ипотечного кредитования Ивановского муниципального района»	0360100000		1 104 813,00
Предоставление субсидий гражданам на оплату первоначального взноса при получении ипотечного жилищного кредита или на погашение основной суммы долга и уплату процентов по ипотечному жилищному кредиту (в том числе рефинансированному)	0360180280		726 813,00
Социальное обеспечение и иные выплаты населению	0360180280	300	726 813,00
Предоставление субсидий гражданам на оплату первоначального взноса при получении ипотечного жилищного кредита или на погашение основной суммы долга и уплату процентов по ипотечному жилищному кредиту (в том числе рефинансированному) в рамках соглашений, заключенных в текущем финансовом году	03601S0280		378 000,00
Социальное обеспечение и иные выплаты населению	03601S0280	300	378 000,00
Муниципальная программа «Развитие культуры в Ивановском муниципальном районе»	0400000000		37 892 214,00
Подпрограмма «Проведение социально-значимых мероприятий, совершенствование форм организации и проведения фестивалей и конкурсов для населения Ивановского муниципального района»	0410000000		5 149 800,00
Основное мероприятие «Проведение социально-значимых мероприятий, совершенствование форм организации и проведения фестивалей и конкурсов для населения Ивановского муниципального района»	0410100000		5 149 800,00
Организация и проведение социально-значимых мероприятий для населения Балахонковского сельского поселения	04101Б1010		182 900,00

Предоставление субсидий бюджетным, автономным учреждениям и иным некоммерческим организациям	04101Б1010	600	182 900,00
Организация и проведение социально-значимых мероприятий для населения Беляницкого сельского поселения	04101Б1020		152 000,00
Предоставление субсидий бюджетным, автономным учреждениям и иным некоммерческим организациям	04101Б1020	600	152 000,00
Организация и проведение социально-значимых мероприятий для населения Богородского сельского поселения	04101Б1040		240 800,00
Предоставление субсидий бюджетным, автономным учреждениям и иным некоммерческим организациям	04101Б1040	600	240 800,00
Организация и проведение социально-значимых мероприятий для населения Коляновского сельского поселения	04101Б1050		688 400,00
Предоставление субсидий бюджетным, автономным учреждениям и иным некоммерческим организациям	04101Б1050	600	688 400,00
Организация и проведение социально-значимых мероприятий для населения Куликовского сельского поселения	04101Б1060		191 500,00
Предоставление субсидий бюджетным, автономным учреждениям и иным некоммерческим организациям	04101Б1060	600	191 500,00
Организация и проведение социально-значимых мероприятий для населения Новоталицкого сельского поселения	04101Б1070		907 200,00
Предоставление субсидий бюджетным, автономным учреждениям и иным некоммерческим организациям	04101Б1070	600	907 200,00
Организация и проведение социально-значимых мероприятий для населения Озерновского сельского поселения	04101Б1080		116 800,00
Предоставление субсидий бюджетным, автономным учреждениям и иным некоммерческим организациям	04101Б1080	600	116 800,00
Организация и проведение социально-значимых мероприятий для населения Подвязновского сельского поселения	04101Б1090		111 800,00
Предоставление субсидий бюджетным, автономным учреждениям и иным некоммерческим организациям	04101Б1090	600	111 800,00
Проведение социально-значимых мероприятий, совершенствование форм организации и проведения фестивалей и конкурсов для населения Ивановского муниципального района	04101Б10И0		2 359 600,00
Предоставление субсидий бюджетным, автономным учреждениям и иным некоммерческим организациям	04101Б10И0	600	2 359 600,00
Организация и проведение социально-значимых мероприятий для населения Тимошихского сельского поселения	04101Б1100		106 800,00
Предоставление субсидий бюджетным, автономным учреждениям и иным некоммерческим организациям	04101Б1100	600	106 800,00
Организация и проведение социально-значимых мероприятий для населения Чернореченского сельского поселения	04101Б1110		92 000,00
Предоставление субсидий бюджетным, автономным учреждениям и иным некоммерческим организациям	04101Б1110	600	92 000,00
Подпрограмма «Организация деятельности клубных формирований и формирований самодеятельного народного творчества»	0420000000		22 010 510,00
Основное мероприятие «Предоставление муниципальной услуги «Организация деятельности клубных формирований и формирований самодеятельного народного творчества»	0420100000		21 953 010,00
Поэтапное доведение средней заработной платы работникам культуры муниципальных учреждений культуры Ивановской области до средней заработной платы в Ивановской области	0420180340		2 693 310,00
Предоставление субсидий бюджетным, автономным учреждениям и иным некоммерческим организациям	0420180340	600	2 693 310,00
Поэтапное доведение средней заработной платы работникам культуры муниципальных учреждений культуры Ивановской области до средней заработной платы в Ивановской области в соответствии с соглашениями, заключенными в текущем финансовом году	04201S0340		537 700,00
Предоставление субсидий бюджетным, автономным учреждениям и иным некоммерческим организациям	04201S0340	600	537 700,00
Организация деятельности клубных формирований и формирований самодеятельного народного творчества Балахонковского сельского поселения	04201Б2010		601 100,00
Закупка товаров, работ и услуг для обеспечения государственных (муниципальных) нужд	04201Б2010	200	116 300,00
Предоставление субсидий бюджетным, автономным учреждениям и иным некоммерческим организациям	04201Б2010	600	484 800,00
Организация деятельности клубных формирований и формирований самодеятельного народного творчества	04201Б2020		462 500,00

Беляницкого сельского поселения			
Предоставление субсидий бюджетным, автономным учреждениям и иным некоммерческим организациям	04201Б2020	600	462 500,00
Организация деятельности клубных формирований и формирований самодеятельного народного творчества Богданихского сельского поселения	04201Б2030		1 260 700,00
Закупка товаров, работ и услуг для обеспечения государственных (муниципальных) нужд	04201Б2030	200	162 600,00
Предоставление субсидий бюджетным, автономным учреждениям и иным некоммерческим организациям	04201Б2030	600	1 098 100,00
Организация деятельности клубных формирований и формирований самодеятельного народного творчества Богородского сельского поселения	04201Б2040		1 005 500,00
Закупка товаров, работ и услуг для обеспечения государственных (муниципальных) нужд	04201Б2040	200	57 800,00
Предоставление субсидий бюджетным, автономным учреждениям и иным некоммерческим организациям	04201Б2040	600	947 700,00
Организация деятельности клубных формирований и формирований самодеятельного народного творчества Коляновского сельского поселения	04201Б2050		3 020 200,00
Закупка товаров, работ и услуг для обеспечения государственных (муниципальных) нужд	04201Б2050	200	232 100,00
Предоставление субсидий бюджетным, автономным учреждениям и иным некоммерческим организациям	04201Б2050	600	2 788 100,00
Организация деятельности клубных формирований и формирований самодеятельного народного творчества Куликовского сельского поселения	04201Б2060		958 700,00
Предоставление субсидий бюджетным, автономным учреждениям и иным некоммерческим организациям	04201Б2060	600	958 700,00
Организация деятельности клубных формирований и формирований самодеятельного народного творчества Новоталицкого сельского поселения	04201Б2070		3 035 800,00
Закупка товаров, работ и услуг для обеспечения государственных (муниципальных) нужд	04201Б2070	200	479 700,00
Предоставление субсидий бюджетным, автономным учреждениям и иным некоммерческим организациям	04201Б2070	600	2 556 100,00
Организация деятельности клубных формирований и формирований самодеятельного народного творчества Озерновского сельского поселения	04201Б2080		577 500,00
Закупка товаров, работ и услуг для обеспечения государственных (муниципальных) нужд	04201Б2080	200	76 700,00
Предоставление субсидий бюджетным, автономным учреждениям и иным некоммерческим организациям	04201Б2080	600	500 800,00
Организация деятельности клубных формирований и формирований самодеятельного народного творчества Подвязновского сельского поселения	04201Б2090		1 573 700,00
Закупка товаров, работ и услуг для обеспечения государственных (муниципальных) нужд	04201Б2090	200	128 200,00
Предоставление субсидий бюджетным, автономным учреждениям и иным некоммерческим организациям	04201Б2090	600	1 445 500,00
Организация деятельности клубных формирований и формирований самодеятельного народного творчества в Ивановском муниципальном районе	04201Б20И0		5 376 500,00
Предоставление субсидий бюджетным, автономным учреждениям и иным некоммерческим организациям	04201Б20И0	600	5 376 500,00
Организация деятельности клубных формирований и формирований самодеятельного народного творчества Тимошихского сельского поселения	04201Б2100		571 000,00
Закупка товаров, работ и услуг для обеспечения государственных (муниципальных) нужд	04201Б2100	200	124 300,00
Предоставление субсидий бюджетным, автономным учреждениям и иным некоммерческим организациям	04201Б2100	600	446 700,00
Организация деятельности клубных формирований и формирований самодеятельного народного творчества Чернореченского сельского поселения	04201Б2110		278 800,00
Закупка товаров, работ и услуг для обеспечения государственных (муниципальных) нужд	04201Б2110	200	29 200,00
Предоставление субсидий бюджетным, автономным учреждениям и иным некоммерческим организациям	04201Б2110	600	249 600,00

Основное мероприятие «Поддержка и поощрение работников учреждений социальной сферы Ивановского муниципального района»	0420200000		57 500,00
Поддержка лучших работников муниципальных учреждений культуры, находящихся на территории сельских поселений в соответствии с соглашениями, заключенными в текущем финансовом году	04202L5194		7 500,00
Социальное обеспечение и иные выплаты населению	04202L5194	300	7 500,00
Поддержка лучших работников муниципальных учреждений культуры, находящихся на территории сельских поселений	04202R5194		50 000,00
Социальное обеспечение и иные выплаты населению	04202R5194	300	50 000,00
Подпрограмма «Библиотечное, библиографическое и информационное обслуживание пользователей библиотеки»	0430000000		8 015 800,00
Основное мероприятие «Предоставление муниципальной услуги «Библиотечное, библиографическое и информационное обслуживание пользователей библиотеки»	0430100000		8 015 800,00
Поэтапное доведение средней заработной платы работникам культуры муниципальных учреждений культуры Ивановской области до средней заработной платы в Ивановской области	0430180340		350 700,00
Расходы на выплаты персоналу в целях обеспечения выполнения функций государственными (муниципальными) органами, казенными учреждениями, органами управления государственными внебюджетными фондами	0430180340	100	350 700,00
Поэтапное доведение средней заработной платы работникам культуры муниципальных учреждений культуры Ивановской области до средней заработной платы в Ивановской области в соответствии с соглашениями, заключенными в текущем финансовом году	04301S0340		138 800,00
Расходы на выплаты персоналу в целях обеспечения выполнения функций государственными (муниципальными) органами, казенными учреждениями, органами управления государственными внебюджетными фондами	04301S0340	100	138 800,00
Библиотечное, библиографическое и информационное обслуживание пользователей библиотек Ивановского муниципального района	04301Б30И0		7 526 300,00
Расходы на выплаты персоналу в целях обеспечения выполнения функций государственными (муниципальными) органами, казенными учреждениями, органами управления государственными внебюджетными фондами	04301Б30И0	100	6 416 600,00
Закупка товаров, работ и услуг для обеспечения государственных (муниципальных) нужд	04301Б30И0	200	1 109 700,00
Подпрограмма «Модернизация учреждений культуры»	0450000000		2 661 104,00
Основное мероприятие «Модернизация учреждений культуры»	0450100000		2 661 104,00
Укрепление материально-технической базы муниципальных учреждений культуры	0450181980		350 000,00
Предоставление субсидий бюджетным, автономным учреждениям и иным некоммерческим организациям	0450181980	600	350 000,00
Комплектование книжных фондов библиотек муниципальных образований в соответствии с соглашениями, заключенными в текущем финансовом году	04501L5191		1 000,00
Закупка товаров, работ и услуг для обеспечения государственных (муниципальных) нужд	04501L5191	200	1 000,00
Обеспечение развития и укрепления материально-технической базы муниципальных домов культуры в соответствии с соглашениями, заключенными в текущем финансовом году	04501L5582		50 000,00
Предоставление субсидий бюджетным, автономным учреждениям и иным некоммерческим организациям	04501L5582	600	50 000,00
Комплектование книжных фондов библиотек муниципальных образований	04501R5191		14 307,00
Закупка товаров, работ и услуг для обеспечения государственных (муниципальных) нужд	04501R5191	200	14 307,00
Обеспечение развития и укрепления материально-технической базы муниципальных домов культуры	04501R5582		555 597,00
Предоставление субсидий бюджетным, автономным учреждениям и иным некоммерческим организациям	04501R5582	600	555 597,00

Укрепление материально-технической базы муниципальных учреждений культуры в рамках мероприятий по наказам избирателей в соответствии с соглашениями, заключенными в текущем финансовом году	04501S1980		28 500,00
Предоставление субсидий бюджетным, автономным учреждениям и иным некоммерческим организациям	04501S1980	600	28 500,00
Оснащение материально-технической базы и развитие инфраструктуры учреждений культуры	04501Б01И0		1 661 700,00
Закупка товаров, работ и услуг для обеспечения государственных (муниципальных) нужд	04501Б01И0	200	782 600,00
Предоставление субсидий бюджетным, автономным учреждениям и иным некоммерческим организациям	04501Б01И0	600	879 100,00
Подпрограмма «Развитие туризма на территории Ивановского муниципального района»	0460000000		55 000,00
Основное мероприятие «Разработка и реализация комплекса взаимных коммуникационных мероприятий, направленных на популяризацию туристической привлекательности Ивановского муниципального района»	0460100000		55 000,00
Организация, проведение и участие в мероприятиях, направленных на популяризацию туристической привлекательности Ивановского муниципального района	04601Т01И0		55 000,00
Закупка товаров, работ и услуг для обеспечения государственных (муниципальных) нужд	04601Т01И0	200	55 000,00
Муниципальная программа «Развитие физической культуры в Ивановском муниципальном районе»	0500000000		14 375 500,00
Подпрограмма «Проведение занятий физкультурно-спортивной направленности по месту проживания граждан»	0510000000		5 679 900,00
Основное мероприятие «Предоставление муниципальной услуги «Проведение занятий физкультурно-спортивной направленности по месту проживания граждан»	0510100000		5 679 900,00
Организация и проведение занятий физкультурно-спортивной направленности в Балахонковском сельском поселении	05101Д2010		121 000,00
Предоставление субсидий бюджетным, автономным учреждениям и иным некоммерческим организациям	05101Д2010	600	121 000,00
Организация и проведение занятий физкультурно-спортивной направленности в Беляницком сельском поселении	05101Д2020		125 200,00
Предоставление субсидий бюджетным, автономным учреждениям и иным некоммерческим организациям	05101Д2020	600	125 200,00
Организация и проведение занятий физкультурно-спортивной направленности в Богданихском сельском поселении	05101Д2030		102 500,00
Предоставление субсидий бюджетным, автономным учреждениям и иным некоммерческим организациям	05101Д2030	600	102 500,00
Организация и проведение занятий физкультурно-спортивной направленности в Богородском сельском поселении	05101Д2040		96 500,00
Предоставление субсидий бюджетным, автономным учреждениям и иным некоммерческим организациям	05101Д2040	600	96 500,00
Организация и проведение занятий физкультурно-спортивной направленности в Коляновском сельском поселении	05101Д2050		270 000,00
Предоставление субсидий бюджетным, автономным учреждениям и иным некоммерческим организациям	05101Д2050	600	270 000,00
Организация и проведение занятий физкультурно-спортивной направленности в Куликовском сельском поселении	05101Д2060		211 900,00
Предоставление субсидий бюджетным, автономным учреждениям и иным некоммерческим организациям	05101Д2060	600	211 900,00
Организация и проведение занятий физкультурно-спортивной направленности в Новоталицком сельском поселении	05101Д2070		315 300,00
Предоставление субсидий бюджетным, автономным учреждениям и иным некоммерческим организациям	05101Д2070	600	315 300,00
Организация и проведение занятий физкультурно-спортивной направленности в Озерновском сельском поселении	05101Д2080		51 500,00
Предоставление субсидий бюджетным, автономным учреждениям и иным некоммерческим организациям	05101Д2080	600	51 500,00
Организация и проведение занятий физкультурно-спортивной направленности в Подвязновском сельском	05101Д2090		53 300,00

поселении			
Предоставление субсидий бюджетным, автономным учреждениям и иным некоммерческим организациям	05101Д2090	600	53 300,00
Организация и проведение занятий физкультурно-спортивной направленности в Ивановском муниципальном районе	05101Д20И0		4 171 100,00
Предоставление субсидий бюджетным, автономным учреждениям и иным некоммерческим организациям	05101Д20И0	600	4 171 100,00
Организация и проведение занятий физкультурно-спортивной направленности в Тимошихском сельском поселении	05101Д2100		25 000,00
Предоставление субсидий бюджетным, автономным учреждениям и иным некоммерческим организациям	05101Д2100	600	25 000,00
Организация и проведение занятий физкультурно-спортивной направленности в Чернореченском сельском поселении	05101Д2110		136 600,00
Предоставление субсидий бюджетным, автономным учреждениям и иным некоммерческим организациям	05101Д2110	600	136 600,00
Подпрограмма «Формирование здорового образа жизни, профилактика асоциального поведения населения Ивановского муниципального района»	0520000000		4 381 700,00
Основное мероприятие «Формирование здорового образа жизни, профилактика асоциального поведения населения Ивановского муниципального района»	0520100000		4 381 700,00
Организация питания обучающихся муниципальных общеобразовательных организаций	05201Д08И0		4 003 100,00
Закупка товаров, работ и услуг для обеспечения государственных (муниципальных) нужд	05201Д08И0	200	118 200,00
Предоставление субсидий бюджетным, автономным учреждениям и иным некоммерческим организациям	05201Д08И0	600	3 884 900,00
Проведение акций, направленных на пропаганду здорового образа жизни на территории Ивановского района	05201Д09И0		378 600,00
Предоставление субсидий бюджетным, автономным учреждениям и иным некоммерческим организациям	05201Д09И0	600	378 600,00
Подпрограмма «Модернизация учреждений физической культуры и спорта на территории Ивановского муниципального района»	0530000000		4 313 900,00
Основное мероприятие «Модернизация учреждений физической культуры и спорта на территории Ивановского муниципального района»	0530100000		4 313 900,00
Оснащение материально-технической базы и развитие инфраструктуры учреждений физической культуры и спорта	05301Д01И0		4 313 900,00
Предоставление субсидий бюджетным, автономным учреждениям и иным некоммерческим организациям	05301Д01И0	600	4 313 900,00
Муниципальная программа «Молодежь Ивановского муниципального района»	0600000000		2 762 878,00
Подпрограмма «Гражданско-патриотическое воспитание молодежи Ивановского муниципального района»	0610000000		106 700,00
Основное мероприятие «Гражданско-патриотическое воспитание молодежи Ивановского муниципального района»	0610100000		106 700,00
Гражданско-патриотические мероприятия, посвященные памятным датам	06101Ю01И0		16 500,00
Предоставление субсидий бюджетным, автономным учреждениям и иным некоммерческим организациям	06101Ю01И0	600	16 500,00
Гражданско-патриотические мероприятия, направленные на формирование активной гражданской позиции	06101Ю02И0		58 300,00
Предоставление субсидий бюджетным, автономным учреждениям и иным некоммерческим организациям	06101Ю02И0	600	58 300,00
Грант для военно-патриотического клуба	06101Ю08И0		25 000,00
Социальное обеспечение и иные выплаты населению	06101Ю08И0	300	25 000,00
Премия «За успехи в гражданско-патриотическом воспитании»	06101Ю09И0		6 900,00
Социальное обеспечение и иные выплаты населению	06101Ю09И0	300	6 900,00
Подпрограмма «Организация и проведение мероприятий, направленных на развитие художественного творчества	0620000000		1 825 100,00

и массового спорта и поддержку талантливой молодежи для населения Ивановского муниципального района»			
Основное мероприятие «Организация и проведение мероприятий, направленных на развитие художественного творчества и массового спорта и поддержку талантливой молодежи для населения Ивановского муниципального района»	0620100000		1 825 100,00
Проведение и организация участия населения Балахонковского сельского поселения в спортивно-массовых мероприятиях	06201Д1010		72 800,00
Предоставление субсидий бюджетным, автономным учреждениям и иным некоммерческим организациям	06201Д1010	600	72 800,00
Проведение и организация участия населения Беляницкого сельского поселения в спортивно-массовых мероприятиях	06201Д1020		72 800,00
Предоставление субсидий бюджетным, автономным учреждениям и иным некоммерческим организациям	06201Д1020	600	72 800,00
Проведение и организация участия населения Богородского сельского поселения в спортивно-массовых мероприятиях	06201Д1040		72 800,00
Предоставление субсидий бюджетным, автономным учреждениям и иным некоммерческим организациям	06201Д1040	600	72 800,00
Проведение и организация участия населения Коляновского сельского поселения в спортивно-массовых мероприятиях	06201Д1050		96 800,00
Предоставление субсидий бюджетным, автономным учреждениям и иным некоммерческим организациям	06201Д1050	600	96 800,00
Проведение и организация участия населения Куликовского сельского поселения в спортивно-массовых мероприятиях	06201Д1060		68 800,00
Предоставление субсидий бюджетным, автономным учреждениям и иным некоммерческим организациям	06201Д1060	600	68 800,00
Проведение и организация участия населения Новоталицкого сельского поселения в спортивно-массовых мероприятиях	06201Д1070		105 000,00
Предоставление субсидий бюджетным, автономным учреждениям и иным некоммерческим организациям	06201Д1070	600	105 000,00
Проведение и организация участия населения Озерновского сельского поселения в спортивно-массовых мероприятиях	06201Д1080		30 000,00
Предоставление субсидий бюджетным, автономным учреждениям и иным некоммерческим организациям	06201Д1080	600	30 000,00
Проведение и организация участия населения Подвязновского сельского поселения в спортивно-массовых мероприятиях	06201Д1090		30 000,00
Предоставление субсидий бюджетным, автономным учреждениям и иным некоммерческим организациям	06201Д1090	600	30 000,00
Организация и проведение спортивных мероприятий на территории Ивановского муниципального района	06201Д10И0		910 100,00
Предоставление субсидий бюджетным, автономным учреждениям и иным некоммерческим организациям	06201Д10И0	600	910 100,00
Проведение и организация участия населения Тимошихского сельского поселения в спортивно-массовых мероприятиях	06201Д1100		14 400,00
Предоставление субсидий бюджетным, автономным учреждениям и иным некоммерческим организациям	06201Д1100	600	14 400,00
Проведение и организация участия населения Чернореченского сельского поселения в спортивно-массовых мероприятиях	06201Д1110		14 400,00
Предоставление субсидий бюджетным, автономным учреждениям и иным некоммерческим организациям	06201Д1110	600	14 400,00
Премия «Престиж»	06201Ю06И0		13 100,00
Социальное обеспечение и иные выплаты населению	06201Ю06И0	300	13 100,00
Поощрение участников творческих конкурсов областного и межрегионального уровня	06201Ю07И0		28 800,00
Социальное обеспечение и иные выплаты населению	06201Ю07И0	300	28 800,00

Организация и проведение мероприятий для детей и молодежи Балахонковского сельского поселения	06201Ю1010		18 900,00
Предоставление субсидий бюджетным, автономным учреждениям и иным некоммерческим организациям	06201Ю1010	600	18 900,00
Организация и проведение мероприятий для детей и молодежи Беляницкого сельского поселения	06201Ю1020		18 300,00
Предоставление субсидий бюджетным, автономным учреждениям и иным некоммерческим организациям	06201Ю1020	600	18 300,00
Организация и проведение мероприятий для детей и молодежи Богородского сельского поселения	06201Ю1040		11 000,00
Предоставление субсидий бюджетным, автономным учреждениям и иным некоммерческим организациям	06201Ю1040	600	11 000,00
Организация и проведение мероприятий для детей и молодежи Коляновского сельского поселения	06201Ю1050		48 600,00
Предоставление субсидий бюджетным, автономным учреждениям и иным некоммерческим организациям	06201Ю1050	600	48 600,00
Организация и проведение мероприятий для детей и молодежи Куликовского сельского поселения	06201Ю1060		34 000,00
Предоставление субсидий бюджетным, автономным учреждениям и иным некоммерческим организациям	06201Ю1060	600	34 000,00
Организация и проведение мероприятий для детей и молодежи Новоталицкого сельского поселения	06201Ю1070		12 600,00
Предоставление субсидий бюджетным, автономным учреждениям и иным некоммерческим организациям	06201Ю1070	600	12 600,00
Организация и проведение мероприятий для детей и молодежи Озерновского сельского поселения	06201Ю1080		13 000,00
Предоставление субсидий бюджетным, автономным учреждениям и иным некоммерческим организациям	06201Ю1080	600	13 000,00
Организация и проведение мероприятий для детей и молодежи Подвязновского сельского поселения	06201Ю1090		5 000,00
Предоставление субсидий бюджетным, автономным учреждениям и иным некоммерческим организациям	06201Ю1090	600	5 000,00
Организация и проведение мероприятий для детей и молодежи в Ивановском муниципальном районе	06201Ю10И0		101 800,00
Предоставление субсидий бюджетным, автономным учреждениям и иным некоммерческим организациям	06201Ю10И0	600	101 800,00
Организация и проведение мероприятий для детей и молодежи Тимошихского сельского поселения	06201Ю1100		14 400,00
Предоставление субсидий бюджетным, автономным учреждениям и иным некоммерческим организациям	06201Ю1100	600	14 400,00
Организация и проведение мероприятий для детей и молодежи Чернореченского сельского поселения	06201Ю1110		17 700,00
Предоставление субсидий бюджетным, автономным учреждениям и иным некоммерческим организациям	06201Ю1110	600	17 700,00
Подпрограмма «Профилактика безнадзорности и правонарушений среди молодежи Ивановского муниципального района»	0630000000		831 078,00
Основное мероприятие «Профилактика безнадзорности и правонарушений среди молодежи Ивановского муниципального района»	0630100000		831 078,00
Организация деятельности комиссий по делам несовершеннолетних и защите их прав	0630180360		831 078,00
Расходы на выплаты персоналу в целях обеспечения выполнения функций государственными (муниципальными) органами, казенными учреждениями, органами управления государственными внебюджетными фондами	0630180360	100	707 800,00
Закупка товаров, работ и услуг для обеспечения государственных (муниципальных) нужд	0630180360	200	123 278,00
Муниципальная программа «Экономическое развитие Ивановского муниципального района»	0700000000		4 181 835,86
Подпрограмма «Поддержка и развитие малого и среднего предпринимательства в Ивановском муниципальном районе»	0710000000		100 000,00
Основное мероприятие «Оказание поддержки субъектам малого и среднего предпринимательства»	0710100000		100 000,00
Субсидии добровольным объединениям граждан на основе членства для совместного удовлетворения потребностей (потребительским кооперативам) на возмещение части затрат на инженерное обеспечения указанных организаций (модернизация, реконструкция, капитальный ремонт, ремонт имущества)	07101Ч01И0		100 000,00
Предоставление субсидий бюджетным, автономным учреждениям и иным некоммерческим организациям	07101Ч01И0	600	100 000,00
Подпрограмма «Территориальное планирование и планировка территорий Ивановского муниципального района»	0720000000		4 053 835,86

Основное мероприятие «Утверждение и дальнейшая актуализация документов территориального планирования и градостроительного зонирования поселений Ивановского муниципального района, в том числе подготовка и утверждение градостроительных планов»	0720100000		4 053 835,86
Внесение изменений в генеральный план Балахонковского сельского поселения	07201Ч1010		108 726,17
Закупка товаров, работ и услуг для обеспечения государственных (муниципальных) нужд	07201Ч1010	200	108 726,17
Внесение изменений в генеральный план Беляницкого сельского поселения	07201Ч1020		67 467,79
Закупка товаров, работ и услуг для обеспечения государственных (муниципальных) нужд	07201Ч1020	200	67 467,79
Внесение изменений в генеральный план Богданихского сельского поселения	07201Ч1030		105 144,19
Закупка товаров, работ и услуг для обеспечения государственных (муниципальных) нужд	07201Ч1030	200	105 144,19
Внесение изменений в генеральный план Новоталицкого сельского поселения	07201Ч1070		123 682,70
Закупка товаров, работ и услуг для обеспечения государственных (муниципальных) нужд	07201Ч1070	200	123 682,70
Внесение изменений в генеральный план Озерновского сельского поселения	07201Ч1080		67 000,00
Закупка товаров, работ и услуг для обеспечения государственных (муниципальных) нужд	07201Ч1080	200	67 000,00
Внесение изменений в генеральный план Подвязновского сельского поселения	07201Ч1090		145 348,84
Закупка товаров, работ и услуг для обеспечения государственных (муниципальных) нужд	07201Ч1090	200	145 348,84
Внесение изменений в правила землепользования и застройки Балахонковского сельского поселения	07201Ч2010		78 282,85
Закупка товаров, работ и услуг для обеспечения государственных (муниципальных) нужд	07201Ч2010	200	78 282,85
Внесение изменений в правила землепользования и застройки Беляницкого сельского поселения	07201Ч2020		48 576,81
Закупка товаров, работ и услуг для обеспечения государственных (муниципальных) нужд	07201Ч2020	200	48 576,81
Внесение изменений в правила землепользования и застройки Богданихского сельского поселения	07201Ч2030		75 703,81
Закупка товаров, работ и услуг для обеспечения государственных (муниципальных) нужд	07201Ч2030	200	75 703,81
Внесение изменений в правила землепользования и застройки Новоталицкого сельского поселения	07201Ч2070		89 051,54
Закупка товаров, работ и услуг для обеспечения государственных (муниципальных) нужд	07201Ч2070	200	89 051,54
Внесение изменений в правила землепользования и застройки Озерновского сельского поселения	07201Ч2080		48 300,00
Закупка товаров, работ и услуг для обеспечения государственных (муниципальных) нужд	07201Ч2080	200	48 300,00
Внесение изменений в правила землепользования и застройки Подвязновского сельского поселения	07201Ч2090		104 651,16
Закупка товаров, работ и услуг для обеспечения государственных (муниципальных) нужд	07201Ч2090	200	104 651,16
Подготовка топографических съемок и чертежей градостроительных планов земельных участков на территории Ивановского муниципального района	07201Ч30И0		1 851 900,00
Закупка товаров, работ и услуг для обеспечения государственных (муниципальных) нужд	07201Ч30И0	200	1 851 900,00
Уточнение границ населенных пунктов района	07201Ч40И0		1 140 000,00
Закупка товаров, работ и услуг для обеспечения государственных (муниципальных) нужд	07201Ч40И0	200	1 140 000,00
Подпрограмма «Формирование благоприятной инвестиционной среды»	0730000000		28 000,00
Основное мероприятие «Создание условий для привлечения инвестиций в экономику Ивановского муниципального района»	0730100000		28 000,00
Анализ и прогнозирование социально-экономического развития района	07301Ч50И0		28 000,00
Закупка товаров, работ и услуг для обеспечения государственных (муниципальных) нужд	07301Ч50И0	200	28 000,00
Муниципальная программа «О реализации мероприятий по повышению уровня информационной открытости органов местного самоуправления Ивановского муниципального района»	0800000000		5 648 900,00
Подпрограмма «О реализации мероприятий по повышению уровня информационной открытости органов	0810000000		2 430 700,00

местного самоуправления Ивановского муниципального района»			
Основное мероприятие «Реализация мероприятий по повышению уровня информационной открытости органов местного самоуправления Ивановского муниципального района»	0810100000		2 430 700,00
Формирование открытого и общедоступного информационного ресурса, содержащего информацию о деятельности органов местного самоуправления Балахонковского сельского поселения	08101Э1010		1 300,00
Закупка товаров, работ и услуг для обеспечения государственных (муниципальных) нужд	08101Э1010	200	1 300,00
Формирование открытого и общедоступного информационного ресурса, содержащего информацию о деятельности органов местного самоуправления Беляницкого сельского поселения	08101Э1020		2 000,00
Закупка товаров, работ и услуг для обеспечения государственных (муниципальных) нужд	08101Э1020	200	2 000,00
Формирование открытого и общедоступного информационного ресурса, содержащего информацию о деятельности органов местного самоуправления Богданихского сельского поселения	08101Э1030		3 000,00
Закупка товаров, работ и услуг для обеспечения государственных (муниципальных) нужд	08101Э1030	200	3 000,00
Формирование открытого и общедоступного информационного ресурса, содержащего информацию о деятельности органов местного самоуправления Богородского сельского поселения	08101Э1040		3 600,00
Закупка товаров, работ и услуг для обеспечения государственных (муниципальных) нужд	08101Э1040	200	3 600,00
Формирование открытого и общедоступного информационного ресурса, содержащего информацию о деятельности органов местного самоуправления Коляновского сельского поселения	08101Э1050		4 000,00
Закупка товаров, работ и услуг для обеспечения государственных (муниципальных) нужд	08101Э1050	200	4 000,00
Формирование открытого и общедоступного информационного ресурса, содержащего информацию о деятельности органов местного самоуправления Куликовского сельского поселения	08101Э1060		1 400,00
Закупка товаров, работ и услуг для обеспечения государственных (муниципальных) нужд	08101Э1060	200	1 400,00
Формирование открытого и общедоступного информационного ресурса, содержащего информацию о деятельности органов местного самоуправления Новоталицкого сельского поселения	08101Э1070		8 800,00
Закупка товаров, работ и услуг для обеспечения государственных (муниципальных) нужд	08101Э1070	200	8 800,00
Формирование открытого и общедоступного информационного ресурса, содержащего информацию о деятельности органов местного самоуправления Озерновского сельского поселения	08101Э1080		1 100,00
Закупка товаров, работ и услуг для обеспечения государственных (муниципальных) нужд	08101Э1080	200	1 100,00
Формирование открытого и общедоступного информационного ресурса, содержащего информацию о деятельности органов местного самоуправления Подвязновского сельского поселения	08101Э1090		2 600,00
Закупка товаров, работ и услуг для обеспечения государственных (муниципальных) нужд	08101Э1090	200	2 600,00
Сопровождение веб-сайта Ивановского муниципального района	08101Э10И0		26 000,00
Закупка товаров, работ и услуг для обеспечения государственных (муниципальных) нужд	08101Э10И0	200	26 000,00
Формирование открытого и общедоступного информационного ресурса, содержащего информацию о деятельности органов местного самоуправления Тимошихского сельского поселения	08101Э1100		1 000,00
Закупка товаров, работ и услуг для обеспечения государственных (муниципальных) нужд	08101Э1100	200	1 000,00
Формирование открытого и общедоступного информационного ресурса, содержащего информацию о деятельности органов местного самоуправления Чернореченского сельского поселения	08101Э1110		1 400,00
Закупка товаров, работ и услуг для обеспечения государственных (муниципальных) нужд	08101Э1110	200	1 400,00
Осуществление подписки на периодические печатные издания для органов местного самоуправления Балахонковского сельского поселения	08101Э2010		4 900,00

Закупка товаров, работ и услуг для обеспечения государственных (муниципальных) нужд	08101Э2010	200	4 900,00
Осуществление подписки на периодические печатные издания для органов местного самоуправления Беляницкого сельского поселения	08101Э2020		3 700,00
Закупка товаров, работ и услуг для обеспечения государственных (муниципальных) нужд	08101Э2020	200	3 700,00
Осуществление подписки на периодические печатные издания для органов местного самоуправления Богданихского сельского поселения	08101Э2030		4 900,00
Закупка товаров, работ и услуг для обеспечения государственных (муниципальных) нужд	08101Э2030	200	4 900,00
Осуществление подписки на периодические печатные издания для органов местного самоуправления Богородского сельского поселения	08101Э2040		4 900,00
Закупка товаров, работ и услуг для обеспечения государственных (муниципальных) нужд	08101Э2040	200	4 900,00
Осуществление подписки на периодические печатные издания для органов местного самоуправления Коляновского сельского поселения	08101Э2050		4 900,00
Закупка товаров, работ и услуг для обеспечения государственных (муниципальных) нужд	08101Э2050	200	4 900,00
Осуществление подписки на периодические печатные издания для органов местного самоуправления Куликовского сельского поселения	08101Э2060		4 900,00
Закупка товаров, работ и услуг для обеспечения государственных (муниципальных) нужд	08101Э2060	200	4 900,00
Осуществление подписки на периодические печатные издания для органов местного самоуправления Новоталицкого сельского поселения	08101Э2070		4 900,00
Закупка товаров, работ и услуг для обеспечения государственных (муниципальных) нужд	08101Э2070	200	4 900,00
Осуществление подписки на периодические печатные издания для органов местного самоуправления Озерновского сельского поселения	08101Э2080		4 900,00
Закупка товаров, работ и услуг для обеспечения государственных (муниципальных) нужд	08101Э2080	200	4 900,00
Осуществление подписки на периодические печатные издания для органов местного самоуправления Подвязновского сельского поселения	08101Э2090		4 900,00
Закупка товаров, работ и услуг для обеспечения государственных (муниципальных) нужд	08101Э2090	200	4 900,00
Осуществление подписки на периодические издания для органов местного самоуправления Ивановского муниципального района	08101Э20И0		88 800,00
Закупка товаров, работ и услуг для обеспечения государственных (муниципальных) нужд	08101Э20И0	200	88 800,00
Осуществление подписки на периодические печатные издания для органов местного самоуправления Тимошихского сельского поселения	08101Э2100		4 900,00
Закупка товаров, работ и услуг для обеспечения государственных (муниципальных) нужд	08101Э2100	200	4 900,00
Осуществление подписки на периодические печатные издания для органов местного самоуправления Чернореченского сельского поселения	08101Э2110		4 900,00
Закупка товаров, работ и услуг для обеспечения государственных (муниципальных) нужд	08101Э2110	200	4 900,00
Публикация нормативных актов Балахонковского сельского поселения в информационном бюллетене «Сборник нормативных актов Ивановского муниципального района»	08101Э3010		30 000,00
Закупка товаров, работ и услуг для обеспечения государственных (муниципальных) нужд	08101Э3010	200	30 000,00
Публикация нормативных актов Беляницкого сельского поселения в информационном бюллетене «Сборник нормативных актов Ивановского муниципального района»	08101Э3020		30 000,00
Закупка товаров, работ и услуг для обеспечения государственных (муниципальных) нужд	08101Э3020	200	30 000,00

Публикация нормативных актов Богданихского сельского поселения в информационном бюллетене «Сборник нормативных актов Ивановского муниципального района»	08101Э3030		30 000,00
Закупка товаров, работ и услуг для обеспечения государственных (муниципальных) нужд	08101Э3030	200	30 000,00
Публикация нормативных актов Богородского сельского поселения в информационном бюллетене «Сборник нормативных актов Ивановского муниципального района»	08101Э3040		30 000,00
Закупка товаров, работ и услуг для обеспечения государственных (муниципальных) нужд	08101Э3040	200	30 000,00
Публикация нормативных актов Коляновского сельского поселения в информационном бюллетене «Сборник нормативных актов Ивановского муниципального района»	08101Э3050		30 000,00
Закупка товаров, работ и услуг для обеспечения государственных (муниципальных) нужд	08101Э3050	200	30 000,00
Публикация нормативных актов Куликовского сельского поселения в информационном бюллетене «Сборник нормативных актов Ивановского муниципального района»	08101Э3060		30 000,00
Закупка товаров, работ и услуг для обеспечения государственных (муниципальных) нужд	08101Э3060	200	30 000,00
Публикация нормативных актов Новоталицкого сельского поселения в информационном бюллетене «Сборник нормативных актов Ивановского муниципального района»	08101Э3070		30 000,00
Закупка товаров, работ и услуг для обеспечения государственных (муниципальных) нужд	08101Э3070	200	30 000,00
Публикация нормативных актов Озерновского сельского поселения в информационном бюллетене «Сборник нормативных актов Ивановского муниципального района»	08101Э3080		30 000,00
Закупка товаров, работ и услуг для обеспечения государственных (муниципальных) нужд	08101Э3080	200	30 000,00
Публикация нормативных актов Подвязновского сельского поселения в информационном бюллетене «Сборник нормативных актов Ивановского муниципального района»	08101Э3090		30 000,00
Закупка товаров, работ и услуг для обеспечения государственных (муниципальных) нужд	08101Э3090	200	30 000,00
Информирование населения о деятельности органов местного самоуправления Ивановского муниципального района	08101Э30И0		1 655 000,00
Закупка товаров, работ и услуг для обеспечения государственных (муниципальных) нужд	08101Э30И0	200	1 655 000,00
Публикация нормативных актов Тимошихского сельского поселения в информационном бюллетене «Сборник нормативных актов Ивановского муниципального района»	08101Э3100		30 000,00
Закупка товаров, работ и услуг для обеспечения государственных (муниципальных) нужд	08101Э3100	200	30 000,00
Публикация нормативных актов Чернореченского сельского поселения в информационном бюллетене «Сборник нормативных актов Ивановского муниципального района»	08101Э3110		30 000,00
Закупка товаров, работ и услуг для обеспечения государственных (муниципальных) нужд	08101Э3110	200	30 000,00
Экспозиционно-выставочная деятельность администрации Ивановского муниципального района	08101Э50И0		248 000,00
Закупка товаров, работ и услуг для обеспечения государственных (муниципальных) нужд	08101Э50И0	200	248 000,00
Подпрограмма «Техническое обеспечение и сопровождение информационных систем»	0820000000		3 153 200,00
Основное мероприятие «Обслуживание, приобретение программного обеспечения и техническое сопровождение информационных систем»	0820100000		3 153 200,00
Приобретение компьютерного оборудования	08201Э01И0		1 070 100,00
Закупка товаров, работ и услуг для обеспечения государственных (муниципальных) нужд	08201Э01И0	200	1 070 100,00
Приобретение комплектующих к персональным компьютерам	08201Э02И0		183 900,00
Закупка товаров, работ и услуг для обеспечения государственных (муниципальных) нужд	08201Э02И0	200	183 900,00
Приобретение программного обеспечения	08201Э03И0		225 500,00

Закупка товаров, работ и услуг для обеспечения государственных (муниципальных) нужд	08201Э03И0	200	225 500,00
Услуги по обслуживанию программного обеспечения	08201Э04И0		1 007 200,00
Закупка товаров, работ и услуг для обеспечения государственных (муниципальных) нужд	08201Э04И0	200	1 007 200,00
Услуги связи (Интернет)	08201Э05И0		112 400,00
Закупка товаров, работ и услуг для обеспечения государственных (муниципальных) нужд	08201Э05И0	200	112 400,00
Ремонт персональных компьютеров и копировально-множительной техники	08201Э06И0		338 000,00
Закупка товаров, работ и услуг для обеспечения государственных (муниципальных) нужд	08201Э06И0	200	338 000,00
Обеспечение информационной безопасности	08201Э07И0		216 100,00
Закупка товаров, работ и услуг для обеспечения государственных (муниципальных) нужд	08201Э07И0	200	216 100,00
Подпрограмма «Поддержка и развитие институтов гражданского общества Ивановского муниципального района»	0830000000		65 000,00
Основное мероприятие «Реализация мероприятий по поддержке и развитию институтов гражданского общества Ивановского муниципального района»	0830100000		65 000,00
Оптимизация механизма взаимодействия администрации Ивановского муниципального района с редакциями СМИ	08301Э70И0		65 000,00
Закупка товаров, работ и услуг для обеспечения государственных (муниципальных) нужд	08301Э70И0	200	65 000,00
Муниципальная программа «Развитие сельского хозяйства и регулирование рынков сельскохозяйственной продукции, сырья и продовольствия в Ивановском муниципальном районе»	0900000000		500 000,00
Подпрограмма «Поддержка малого предпринимательства в сфере сельскохозяйственного производства»	0920000000		500 000,00
Основное мероприятие «Оказание поддержки субъектам малого предпринимательства (крестьянских (фермерских) хозяйств и микропредприятий) в сельскохозяйственной отрасли»	0920100000		500 000,00
Субсидии субъектам малого предпринимательства на возмещение части затрат на реализованное молоко собственного производства	09201Ж02И0		150 000,00
Иные бюджетные ассигнования	09201Ж02И0	800	150 000,00
Субсидии субъектам малого предпринимательства на оказание несвязанной поддержки в области растениеводства на возмещение части затрат на проведение комплекса агротехнологических работ, повышения уровня экологической безопасности сельскохозяйственного производства, повышение плодородия и качества почв	09201Ж03И0		250 000,00
Иные бюджетные ассигнования	09201Ж03И0	800	250 000,00
Субсидии субъектам малого предпринимательства на производство товарной продукции растениеводства в закрытом грунте	09201Ж04И0		50 000,00
Иные бюджетные ассигнования	09201Ж04И0	800	50 000,00
Субсидии субъектам малого предпринимательства в целях сохранения и увеличения поголовья крупного рогатого скота, предназначенного для воспроизводства стада	09201Ж05И0		50 000,00
Иные бюджетные ассигнования	09201Ж05И0	800	50 000,00
Муниципальная программа «Охрана общественного порядка, предупреждение правонарушений и организация безопасности дорожного движения на территории Ивановского муниципального района»	1000000000		1 855 400,00
Подпрограмма «Охрана общественного порядка, предупреждение правонарушений и организация безопасности дорожного движения на территории Ивановского муниципального района»	1010000000		500 000,00
Основное мероприятие «Охрана общественного порядка, предупреждение правонарушений и организация	1010100000		500 000,00

безопасности дорожного движения на территории Ивановского муниципального района»			
Обеспечение безопасности дорожного движения на дорогах местного значения в границах муниципального района	10101ЛЯ010		500 000,00
Закупка товаров, работ и услуг для обеспечения государственных (муниципальных) нужд	10101ЛЯ010	200	500 000,00
Подпрограмма «Внедрение и развитие аппаратно-программного комплекса «Безопасный город» на территории Ивановского муниципального района»	1020000000		1 355 400,00
Основное мероприятие «Выполнение задач по обеспечению безопасности жизнедеятельности населения Ивановского муниципального района»	1020100000		1 355 400,00
Создание и развитие системы видеонаблюдения и видеофиксации АПК «Безопасный город»	10201ЛЯ110		1 355 400,00
Закупка товаров, работ и услуг для обеспечения государственных (муниципальных) нужд	10201ЛЯ110	200	1 355 400,00
Муниципальная программа «Управление муниципальным имуществом»	1100000000		69 935 800,00
Подпрограмма «Приобретение и продажа имущества, оформление права муниципальной собственности на объекты недвижимости»	1110000000		21 977 700,00
Основное мероприятие «Оформление права муниципальной собственности на объекты недвижимости»	1110100000		565 200,00
Изготовление технической документации	11101Я10И0		248 100,00
Закупка товаров, работ и услуг для обеспечения государственных (муниципальных) нужд	11101Я10И0	200	248 100,00
Оценка рыночной стоимости имущества	11101Я20И0		61 200,00
Закупка товаров, работ и услуг для обеспечения государственных (муниципальных) нужд	11101Я20И0	200	61 200,00
Проведение кадастровых работ в отношении земельных участков под объектами, находящимися в муниципальной собственности Ивановского муниципального района	11101Я30И0		255 900,00
Закупка товаров, работ и услуг для обеспечения государственных (муниципальных) нужд	11101Я30И0	200	255 900,00
Основное мероприятие «Приобретение движимого и недвижимого имущества»	1110200000		21 407 500,00
Приобретение движимого имущества	11102Я40И0		3 281 100,00
Закупка товаров, работ и услуг для обеспечения государственных (муниципальных) нужд	11102Я40И0	200	3 281 100,00
Приобретение недвижимого имущества	11102Я49И0		18 126 400,00
Капитальные вложения в объекты государственной (муниципальной) собственности	11102Я49И0	400	3 700 000,00
Иные бюджетные ассигнования	11102Я49И0	800	14 426 400,00
Основное мероприятие «Продажа муниципального имущества»	1110300000		5 000,00
Оценка рыночной стоимости имущества	11103Я20И0		5 000,00
Закупка товаров, работ и услуг для обеспечения государственных (муниципальных) нужд	11103Я20И0	200	5 000,00
Подпрограмма «Содержание имущества, находящегося в казне Ивановского муниципального района»	1120000000		5 947 300,00
Основное мероприятие «Содержание имущества казны Ивановского муниципального района»	1120100000		5 947 300,00
Содержание и текущий ремонт имущества, находящегося в казне Ивановского муниципального района	11201Я50И0		5 947 300,00
Закупка товаров, работ и услуг для обеспечения государственных (муниципальных) нужд	11201Я50И0	200	5 947 300,00
Подпрограмма «Управление муниципальными унитарными предприятиями Ивановского муниципального района»	1130000000		25 000 000,00
Основное мероприятие «Осуществление полномочий учредителя муниципальных унитарных предприятий»	1130100000		25 000 000,00
Уставный фонд муниципальных унитарных предприятий	11301Я59И0		25 000 000,00
Иные бюджетные ассигнования	11301Я59И0	800	25 000 000,00
Подпрограмма «Обеспечение рационального, эффективного использования земельных участков, находящихся в	1140000000		1 269 500,00

государственной неразграниченной собственности»			
Основное мероприятие «Повышение эффективности использования земельных участков, находящихся в государственной неразграниченной собственности»	1140100000		1 269 500,00
Проведение землеустроительных работ и оценка земельных участков с целью их последующего предоставления в установленном законом порядке	11401Я70И0		759 400,00
Закупка товаров, работ и услуг для обеспечения государственных (муниципальных) нужд	11401Я70И0	200	759 400,00
Публикация информации о предоставлении земельных участков	11401Я80И0		160 000,00
Закупка товаров, работ и услуг для обеспечения государственных (муниципальных) нужд	11401Я80И0	200	160 000,00
Освобождение земельных участков, занятых самовольно установленными объектами	11401Я90И0		350 100,00
Закупка товаров, работ и услуг для обеспечения государственных (муниципальных) нужд	11401Я90И0	200	350 100,00
Подпрограмма «Обеспечение имущественной основы деятельности администрации Ивановского муниципального района»	1150000000		5 741 300,00
Основное мероприятие «Текущий и капитальный ремонт муниципального имущества»	1150100000		5 741 300,00
Содержание и текущий ремонт муниципального имущества	11501Я01И0		3 931 500,00
Закупка товаров, работ и услуг для обеспечения государственных (муниципальных) нужд	11501Я01И0	200	3 931 500,00
Капитальный ремонт муниципального имущества	11501Я02И0		1 809 800,00
Закупка товаров, работ и услуг для обеспечения государственных (муниципальных) нужд	11501Я02И0	200	1 809 800,00
Подпрограмма «Улучшение эксплуатационных показателей объектов коммунальной инфраструктуры, находящихся в муниципальной собственности для бесперебойного обеспечения населения Ивановского муниципального района коммунальными услугами»	1170000000		10 000 000,00
Основное мероприятие «Улучшение эксплуатационных показателей объектов коммунальной инфраструктуры, находящихся в муниципальной собственности»	1170100000		10 000 000,00
Субсидии на проведение комплекса мероприятий по улучшению эксплуатационных показателей объектов коммунальной инфраструктуры, находящихся в собственности Ивановского муниципального района	11701Я60И0		10 000 000,00
Иные бюджетные ассигнования	11701Я60И0	800	10 000 000,00
Муниципальная программа «Управление муниципальными финансами Ивановского муниципального района»	1200000000		3 381 247,01
Подпрограмма «Совершенствование бюджетного процесса и управления муниципальными финансами Ивановского муниципального района»	1210000000		80 500,00
Основное мероприятие «Повышение эффективности управления муниципальными финансами Ивановского муниципального района»	1210100000		80 500,00
Совершенствование бюджетного процесса и управления муниципальными финансами	12101Г0030		80 500,00
Закупка товаров, работ и услуг для обеспечения государственных (муниципальных) нужд	12101Г0030	200	80 500,00
Подпрограмма «Обеспечение долгосрочной сбалансированности и устойчивости бюджета Ивановского муниципального района»	1220000000		2 410 747,01
Основное мероприятие «Обслуживание муниципального долга Ивановского муниципального района, а также оперативное реагирование в случае изменения структуры расходных обязательств Ивановского муниципального района»	1220100000		2 410 747,01
Обеспечение долгосрочной сбалансированности и устойчивости бюджета Ивановского муниципального района	12201Г0020		2 410 747,01
Обслуживание государственного (муниципального) долга	12201Г0020	700	396 600,00
Иные бюджетные ассигнования	12201Г0020	800	2 014 147,01

Подпрограмма «Финансовое обеспечение непредвиденных расходов Ивановского муниципального района»	1230000000		890 000,00
Основное мероприятие «Осуществление операций и функций по формированию и расходованию средств резервного фонда администрации Ивановского муниципального района»	1230100000		890 000,00
Формирование и расходование средств резервного фонда администрации Ивановского муниципального района	12301Г0010		890 000,00
Иные бюджетные ассигнования	12301Г0010	800	890 000,00
Муниципальная программа «Развитие автомобильных дорог общего пользования муниципального значения Ивановского муниципального района»	1300000000		82 898 778,00
Подпрограмма «Развитие автомобильных дорог общего пользования муниципального значения Ивановского муниципального района»	1310000000		82 898 778,00
Основное мероприятие «Строительство (реконструкция), капитальный ремонт, ремонт и содержание автомобильных дорог общего пользования местного значения, в том числе формирование муниципальных дорожных фондов»	1310100000		82 898 778,00
Строительство (реконструкция), капитальный ремонт, ремонт и содержание автомобильных дорог общего пользования местного значения	1310180510		11 644 178,00
Закупка товаров, работ и услуг для обеспечения государственных (муниципальных) нужд	1310180510	200	11 644 178,00
Ремонт автомобильных дорог и искусственных сооружений на них	1310181990		300 000,00
Закупка товаров, работ и услуг для обеспечения государственных (муниципальных) нужд	1310181990	200	300 000,00
Строительство (реконструкция), капитальный ремонт, ремонт и содержание автомобильных дорог общего пользования местного значения в рамках соглашений, заключенных в текущем финансовом году	13101S0510		612 900,00
Закупка товаров, работ и услуг для обеспечения государственных (муниципальных) нужд	13101S0510	200	612 900,00
Ремонт автомобильных дорог и искусственных сооружений на них в соответствии с соглашениями, заключенными в текущем финансовом году	13101S1990		16 200,00
Закупка товаров, работ и услуг для обеспечения государственных (муниципальных) нужд	13101S1990	200	16 200,00
Межбюджетный трансферт на содержание автомобильных дорог местного значения в соответствии с заключенными соглашениями	13101Л10И0		18 631 700,00
Межбюджетные трансферты	13101Л10И0	500	18 631 700,00
Строительство (реконструкция), ремонт и содержание автомобильных дорог местного значения	13101Л20И0		51 693 800,00
Закупка товаров, работ и услуг для обеспечения государственных (муниципальных) нужд	13101Л20И0	200	46 387 700,00
Капитальные вложения в объекты государственной (муниципальной) собственности	13101Л20И0	400	5 306 100,00
Муниципальная программа «Развитие архивного дела Ивановского муниципального района»	1400000000		1 757 100,00
Подпрограмма «Развитие архивного дела Ивановского муниципального района»	1410000000		1 757 100,00
Основное мероприятие «Мероприятия по созданию условий хранения, комплектования, учета и использования документов архивного фонда района»	1410100000		1 757 100,00
Мероприятия по созданию условий хранения, комплектования, учета и использования документов архивного фонда района	14101ЮБ2И0		1 757 100,00
Расходы на выплаты персоналу в целях обеспечения выполнения функций государственными (муниципальными) органами, казенными учреждениями, органами управления государственными внебюджетными фондами	14101ЮБ2И0	100	1 153 600,00
Закупка товаров, работ и услуг для обеспечения государственных (муниципальных) нужд	14101ЮБ2И0	200	603 500,00
Муниципальная программа «Улучшение условий охраны труда и проведение специальной оценки условий труда в администрации Ивановского муниципального района, структурных подразделениях администрации	1600000000		213 250,00

Ивановского муниципального района и муниципальных учреждениях Ивановского муниципального района»			
Подпрограмма «Улучшение условий охраны труда и проведение специальной оценки условий труда в администрации Ивановского муниципального района, структурных подразделениях администрации Ивановского муниципального района и муниципальных учреждениях Ивановского муниципального района»	1610000000		213 250,00
Основное мероприятие «Улучшение условий охраны труда и проведение специальной оценки»	1610100000		213 250,00
Организация и проведение специальной оценки условий труда	16101ДЭ1И0		94 400,00
Закупка товаров, работ и услуг для обеспечения государственных (муниципальных) нужд	16101ДЭ1И0	200	48 900,00
Предоставление субсидий бюджетным, автономным учреждениям и иным некоммерческим организациям	16101ДЭ1И0	600	45 500,00
Снижение уровня профессиональных рисков	16101ДЭ2И0		118 850,00
Закупка товаров, работ и услуг для обеспечения государственных (муниципальных) нужд	16101ДЭ2И0	200	118 850,00
Непрограммные мероприятия	9900000000		87 805 510,66
Реализация переданных полномочий субъекта Российской Федерации	9990000000		273 960,66
Осуществление отдельных государственных полномочий в сфере административных правонарушений	9990080350		18 925,50
Закупка товаров, работ и услуг для обеспечения государственных (муниципальных) нужд	9990080350	200	18 925,50
Организация проведения на территории Ивановской области мероприятий по предупреждению и ликвидации болезней животных, их лечению, защите населения от болезней, общих для человека и животных, в части организации проведения мероприятий по отлову и содержанию безнадзорных животных	9990080370		135 000,00
Закупка товаров, работ и услуг для обеспечения государственных (муниципальных) нужд	9990080370	200	135 000,00
Организация проведения мероприятий по содержанию сибиреязвенных скотомогильников	9990082400		120 035,16
Закупка товаров, работ и услуг для обеспечения государственных (муниципальных) нужд	9990082400	200	120 035,16
Иные непрограммные направления деятельности органов местного самоуправления	99Ж0000000		21 847 000,00
Осуществление мероприятий по обеспечению безопасности людей на водных объектах, охране их жизни и здоровья	99Ж002ЖВИ0		130 000,00
Закупка товаров, работ и услуг для обеспечения государственных (муниципальных) нужд	99Ж002ЖВИ0	200	130 000,00
Обеспечение деятельности муниципального учреждения «ЦОФУ Ивановского муниципального района»	99Ж002И030		15 785 300,00
Расходы на выплаты персоналу в целях обеспечения выполнения функций государственными (муниципальными) органами, казенными учреждениями, органами управления государственными внебюджетными фондами	99Ж002И030	100	11 280 200,00
Закупка товаров, работ и услуг для обеспечения государственных (муниципальных) нужд	99Ж002И030	200	4 456 500,00
Иные бюджетные ассигнования	99Ж002И030	800	48 600,00
Исполнение судебных актов	99Ж002И880		633 300,00
Иные бюджетные ассигнования	99Ж002И880	800	633 300,00
Стимулирование (поощрение) граждан за особый вклад в развитие Ивановского муниципального района	99Ж002И990		242 900,00
Закупка товаров, работ и услуг для обеспечения государственных (муниципальных) нужд	99Ж002И990	200	157 300,00
Социальное обеспечение и иные выплаты населению	99Ж002И990	300	85 600,00
Межбюджетный трансферт на организацию ритуальных услуг и содержание мест захоронения	99Ж002КЛИ0		1 035 000,00
Межбюджетные трансферты	99Ж002КЛИ0	500	1 035 000,00
Межбюджетный трансферт на организацию содержания муниципального жилищного фонда в соответствии с заключенными соглашениями	99Ж002МЖИ0		2 928 700,00
Межбюджетные трансферты	99Ж002МЖИ0	500	2 928 700,00
Профессиональная подготовка, переподготовка и повышение квалификации сотрудников муниципальных	99Ж002ПКИ0		131 500,00

учреждений, органов местного самоуправления Ивановского муниципального района			
Закупка товаров, работ и услуг для обеспечения государственных (муниципальных) нужд	99Ж002ПКИ0	200	131 500,00
Межбюджетный трансферт на организацию обустройства мест массового отдыха населения (пляжей) на территории Ивановского муниципального района	99Ж002ПЛИ0		150 000,00
Межбюджетные трансферты	99Ж002ПЛИ0	500	150 000,00
Уплата членских взносов в Ассоциацию муниципальных образований Ивановской области	99Ж007И210		80 800,00
Иные бюджетные ассигнования	99Ж007И210	800	80 800,00
Создание и развитие особо охраняемых природных территорий местного значения Ивановского муниципального района	99Ж00ПТИ30		82 000,00
Закупка товаров, работ и услуг для обеспечения государственных (муниципальных) нужд	99Ж00ПТИ30	200	82 000,00
Реализация органами местного самоуправления полномочий, установленных федеральным законом «О рекламе»	99Ж00РИП30		147 500,00
Закупка товаров, работ и услуг для обеспечения государственных (муниципальных) нужд	99Ж00РИП30	200	147 500,00
Реализация органами местного самоуправления полномочий, установленных федеральным законом «О теплоснабжении»	99Ж00ТИП30		10 000,00
Закупка товаров, работ и услуг для обеспечения государственных (муниципальных) нужд	99Ж00ТИП30	200	10 000,00
Реализация мероприятий по предупреждению и ликвидации чрезвычайных ситуаций 2017 года на территории Ивановского муниципального района. Предотвращение чрезвычайной ситуации, связанной с возможностью обрушения жилого дома №1 в с.Михалево Ивановского муниципального района	99Ж00ЧС010		433 000,00
Социальное обеспечение и иные выплаты населению	99Ж00ЧС010	300	433 000,00
Реализация мероприятий по предупреждению и ликвидации чрезвычайных ситуаций 2017 года на территории Ивановского муниципального района. Предотвращение чрезвычайной ситуации, связанной с отключением электроснабжения в с.Михалево Ивановского муниципального района	99Ж00ЧС020		7 000,00
Закупка товаров, работ и услуг для обеспечения государственных (муниципальных) нужд	99Ж00ЧС020	200	7 000,00
Экономическое обоснование устанавливаемых органами местного самоуправления ставок, тарифов, размеров платы в соответствии с полномочиями, установленных действующим законодательством	99Ж00ЭКИ30		50 000,00
Закупка товаров, работ и услуг для обеспечения государственных (муниципальных) нужд	99Ж00ЭКИ30	200	50 000,00
Функционирование органов местного самоуправления	99И0000000		65 684 550,00
Глава муниципального образования	99И000И010		1 332 800,00
Расходы на выплаты персоналу в целях обеспечения выполнения функций государственными (муниципальными) органами, казенными учреждениями, органами управления государственными внебюджетными фондами	99И000И010	100	1 332 800,00
Аппарат представительного органа муниципального образования	99И000И020		1 095 750,00
Расходы на выплаты персоналу в целях обеспечения выполнения функций государственными (муниципальными) органами, казенными учреждениями, органами управления государственными внебюджетными фондами	99И000И020	100	846 400,00
Закупка товаров, работ и услуг для обеспечения государственных (муниципальных) нужд	99И000И020	200	249 350,00
Местная администрация	99И000И030		55 079 300,00
Расходы на выплаты персоналу в целях обеспечения выполнения функций государственными (муниципальными) органами, казенными учреждениями, органами управления государственными внебюджетными фондами	99И000И030	100	52 874 100,00
Закупка товаров, работ и услуг для обеспечения государственных (муниципальных) нужд	99И000И030	200	1 671 400,00
Иные бюджетные ассигнования	99И000И030	800	533 800,00
Контрольно-счетная палата	99И000И050		754 300,00

Расходы на выплаты персоналу в целях обеспечения выполнения функций государственными (муниципальными) органами, казенными учреждениями, органами управления государственными внебюджетными фондами	99И000И050	100	754 300,00
Депутаты представительного органа муниципального образования	99И000И120		528 000,00
Расходы на выплаты персоналу в целях обеспечения выполнения функций государственными (муниципальными) органами, казенными учреждениями, органами управления государственными внебюджетными фондами	99И000И120	100	528 000,00
Организация исполнения части передаваемых органам местного самоуправления района полномочий по решению вопросов местного значения сельских поселений в соответствии с заключенными соглашениями	99И00ИП030		6 370 100,00
Расходы на выплаты персоналу в целях обеспечения выполнения функций государственными (муниципальными) органами, казенными учреждениями, органами управления государственными внебюджетными фондами	99И00ИП030	100	5 421 200,00
Закупка товаров, работ и услуг для обеспечения государственных (муниципальных) нужд	99И00ИП030	200	948 900,00
Межбюджетный трансферт на организацию исполнения части полномочий органов местного самоуправления муниципального района по решению вопросов местного значения в соответствии с заключенными соглашениями	99И00ПИ030		524 300,00
Межбюджетные трансферты	99И00ПИ030	500	524 300,00
ВСЕГО:			723 284 232,48

Приложение 6
к решению Совета
Ивановского муниципального района
от 08.12.2017 № 324

Приложение 13
к решению Совета Ивановского
муниципального района
от «9» декабря 2016 № 167

Источники внутреннего финансирования дефицита бюджета Ивановского муниципального района на 2017 год

Код классификации источников финансирования дефицита бюджета	Наименование кода классификации источников финансирования дефицита бюджетов	Сумма, руб.
		2017 год
1	2	3
000 01 00 00 00 00 0000 000	Источники внутреннего финансирования дефицитов бюджетов	0,00
000 01 03 00 00 00 0000 000	Бюджетные кредиты от других бюджетов бюджетной системы Российской Федерации	0,00
000 01 03 01 00 00 0000 000	Бюджетные кредиты от других бюджетов бюджетной системы Российской Федерации в валюте Российской Федерации	0,00
000 01 03 01 00 00 0000 700	Получение бюджетных кредитов от других бюджетов бюджетной системы Российской Федерации в валюте Российской Федерации	23 795 800,00
009 01 03 01 00 05 0000 710	Получение кредитов от других бюджетов бюджетной системы Российской Федерации бюджетами муниципальных районов в валюте Российской Федерации	23 795 800,00
000 01 03 01 00 00 0000 800	Погашение бюджетных кредитов, полученных от других бюджетов бюджетной системы Российской Федерации в валюте Российской Федерации	-23 795 800,00
009 01 03 01 00 05 0000 810	Погашение бюджетами муниципальных районов кредитов от других бюджетов бюджетной системы Российской Федерации в валюте Российской Федерации	-23 795 800,00
000 01 05 00 00 00 0000 000	Изменение остатков средств на счетах по учету средств бюджетов	0,00
000 01 05 00 00 00 0000 500	Увеличение остатков средств бюджетов	-752 080 032,48
000 01 05 02 00 00 0000 500	Увеличение прочих остатков средств бюджетов	-752 080 032,48
000 01 05 02 01 00 0000 510	Увеличение прочих остатков денежных средств бюджетов	-752 080 032,48
009 01 05 02 01 05 0000 510	Увеличение прочих остатков денежных средств бюджетов муниципальных районов	-752 080 032,48
000 01 05 00 00 00 0000 600	Уменьшение остатков средств бюджетов	752 080 032,48
000 01 05 02 00 00 0000 600	Уменьшение прочих остатков средств бюджетов	752 080 032,48
000 01 05 02 01 00 0000 610	Уменьшение прочих остатков денежных средств бюджетов	752 080 032,48
009 01 05 02 01 05 0000 610	Уменьшение прочих остатков денежных средств бюджетов муниципальных районов	752 080 032,48
000 01 06 00 00 00 0000 000	Иные источники внутреннего финансирования дефицитов бюджетов	0,00
000 01 06 05 00 00 0000 000	Бюджетные кредиты, предоставленные внутри страны в валюте Российской Федерации	0,00
000 01 06 05 00 00 0000 600	Возврат бюджетных кредитов, предоставленных внутри страны в валюте Российской Федерации	5 000 000,00
000 01 06 05 02 00 0000 600	Возврат бюджетных кредитов, предоставленных другим бюджетам бюджетной системы Российской Федерации в валюте Российской Федерации	5 000 000,00
009 01 06 05 02 05 0000 640	Возврат бюджетных кредитов, предоставленных другим бюджетам бюджетной системы Российской Федерации из бюджетов муниципальных районов в валюте Российской Федерации	5 000 000,00

Код классификации	Наименование кода классификации	Сумма, руб.
000 01 06 05 00 00 0000 500	Предоставление бюджетных кредитов внутри страны в валюте Российской Федерации	-5 000 000,00
000 01 06 05 02 00 0000 500	Предоставление бюджетных кредитов другим бюджетам бюджетной системы Российской Федерации в валюте Российской Федерации	-5 000 000,00
009 01 06 05 02 05 0000 540	Предоставление бюджетных кредитов другим бюджетам бюджетной системы Российской Федерации из бюджетов муниципальных районов в валюте Российской Федерации	-5 000 000,00

ИВАНОВСКИЙ МУНИЦИПАЛЬНЫЙ РАЙОН
ИВАНОВСКАЯ ОБЛАСТЬ
СОВЕТ ИВАНОВСКОГО МУНИЦИПАЛЬНОГО РАЙОНА
шестого созыва

Р Е Ш Е Н И Е

от «08» декабря 2017 г. № 326

г. Иваново

О внесении изменений и дополнений в решение Совета Ивановского муниципального района от 26.03.2015 №621 «Об утверждении Положения о Контрольно-счетной палате Ивановского муниципального района»

В соответствии с Бюджетным кодексом Российской Федерации, Федеральным законом от 06.10.2003 №131-ФЗ «Об общих принципах организации местного самоуправления в Российской Федерации», Федеральным законом от 07.02.2011 №6-ФЗ «Об общих принципах организации и деятельности контрольно-счетных органов субъектов Российской Федерации и муниципальных образований», Уставом Ивановского муниципального района, Совет Ивановского муниципального района

Р Е Ш И Л:

1. Внести в решение Совета Ивановского муниципального района от 26.03.2015г. № 621 «Об утверждении Положения Контрольно-счетной палаты Ивановского муниципального района» следующие изменения:

1.1. Пункт 13.2. **статьи 13. «Планирование деятельности Контрольно-счётной палаты»** Положения о Контрольно-счетной палате Ивановского муниципального района изложить в следующей редакции:

«13.2. План работы Контрольно-счетной палаты утверждается в срок до 30 декабря года, предшествующего планируемому периоду».

1.2. **Статью 13. «Планирование деятельности Контрольно-счетной палаты»** Положения о Контрольно-счетной палаты Ивановского муниципального района дополнить пунктом 13.4. следующего содержания:

«13.4. План проведения проверок соблюдения законодательства в сфере закупок товаров, работ, услуг для обеспечения муниципальных нужд Ивановского муниципального района утверждается два раза год: на первое полугодие - до 30 декабря года, предшествующего планируемому периоду, на второе полугодие - до 30 июня текущего планового периода».

2. Опубликовать настоящее решение в Информационном бюллетене «Сборник нормативных актов Ивановского муниципального района» и разместить на официальном сайте Ивановского муниципального района.

3. Настоящее решение вступает в силу со дня принятия.

4. Контроль за исполнением настоящего решения возложить на Председателя Контрольно-счётной палаты Ивановского муниципального района (Кудрякова А.Г.).

Глава Ивановского муниципального района **С.В. Низов**

Председатель Совета
Ивановского муниципального района **И.А. Романова**

ИВАНОВСКИЙ МУНИЦИПАЛЬНЫЙ РАЙОН
ИВАНОВСКОЙ ОБЛАСТИ
СОВЕТ ИВАНОВСКОГО МУНИЦИПАЛЬНОГО РАЙОНА
шестого созыва

Р Е Ш Е Н И Е

от «08» декабря 2017 г. № 329

г. Иваново

Об утверждении генерального плана Богородского сельского поселения

В соответствии со статьей 24 Градостроительного кодекса Российской Федерации, статьями 14, 48 Федерального закона от 06.10.2003 № 131-ФЗ «Об общих принципах организации местного самоуправления в Российской Федерации», п. 14 ч. 1.1 ст. 5 Устава Ивановского муниципального района, с учетом заключения о результатах публичных слушаний по проекту генерального плана Богородского сельского поселения, состоявшихся 07.12.2017, Совет Ивановского муниципального района

Р Е Ш И Л:

1. Утвердить генеральный план Богородского сельского поселения согласно приложению.
2. Признать утратившим силу решение Совета Богородского сельского поселения от 07.04.2011 № 61 «Об утверждении генерального плана Богородского сельского поселения».
3. Опубликовать настоящее решение в соответствии с Уставом Ивановского муниципального района и разместить на официальном сайте Ивановского муниципального района в сети Интернет.
4. Контроль за исполнением настоящего решения возложить на постоянную комиссию Совета Ивановского муниципального района по вопросам комплексного социально-экономического развития муниципального образования, управления муниципальным имуществом, услуг, оказываемых населению.
5. Решение вступает в силу со дня его официального опубликования.

Глава Ивановского муниципального района **С.В. Низов**

Председатель Совета
Ивановского муниципального района **И.А. Романова**

Приложение
к решению Совета
Ивановского муниципального района
от 08.12.2017 года № 329.

ГЕНЕРАЛЬНЫЙ ПЛАН
БОГОРОДСКОГО СЕЛЬСКОГО ПОСЕЛЕНИЯ
(ВНЕСЕНИЕ ИЗМЕНЕНИЙ)

СОДЕРЖАНИЕ

1. Положение о территориальном планировании Богородского сельского поселения (приложение № 1)
2. Графическая часть генерального плана Богородского сельского поселения (приложение № 2):
2.1. Карта планируемого размещения объектов местного значения Богородского сельского поселения
2.2. Карта границ населенных пунктов, входящих в состав Богородского сельского поселения
2.3. Карта функциональных зон Богородского сельского поселения
3. Материалы по обоснованию генерального плана Богородского сельского поселения (приложение № 3):
3.1. Пояснительная записка (материалы по обоснованию генерального плана Богородского сельского поселения)
3.2. Карта современного состояния и комплексной оценки территории населенных пунктов Богородского сельского поселения
3.3. Карта территорий, подверженных риску возникновения чрезвычайных ситуаций природного и техногенного характера

ЦЕЛИ И ЗАДАЧИ ПРОЕКТА

Генеральный план Богородского сельского поселения утвержден решением Совета Богородского сельского поселения от 07.04.2011 № 61.

Проект внесения изменений в генеральный план Богородского сельского поселения выполнен в соответствии со следующими основными нормативными правовыми актами:

– Градостроительный кодекс Российской Федерации;

– Земельный кодекс Российской Федерации;

– Водный кодекс Российской Федерации;

– Лесной кодекс Российской Федерации;

– Федеральный закон от 06.10.2003 № 131-ФЗ «Об общих принципах организации местного самоуправления в Российской Федерации»;

– Федеральный закон от 14.03.1995 № 33-ФЗ «Об особо охраняемых природных территориях»;

– Закон Российской Федерации от 21.02.1992 № 2395-1 «О недрах»;

– СНиП 11-04-2003 «Инструкция о порядке разработки, согласования, экспертизы и утверждения градостроительной документации»;

– СНиП 2.07.01-89* «Градостроительство. Планировка и застройка городских и сельских поселений»;

– СанПиН 2.2.1/2.1.1.1200-03 «Санитарно-защитные зоны и санитарная классификация предприятий, сооружений и иных объектов»;

– Закон Ивановской области от 14.12.2010 № 145-ОЗ «Об административно-территориальном устройстве Ивановской области»;

– Закон Ивановской области от 25.02.2005 № 40-ОЗ «О сельских поселениях в Ивановском муниципальном районе»;

– Закон Ивановской области от 29.09.2004 № 124-ОЗ «О муниципальных районах и городских округах»;

– Закон Ивановской области от 11.01.2005 № 3-ОЗ «Об утверждении описаний границ существующих муниципальных образований»;

– Закон Ивановской области от 14.07.2008 № 82-ОЗ «О градостроительной деятельности на территории Ивановской области»;

– Закон Ивановской области от 13.07.2007 № 105-ОЗ «Об объектах культурного наследия (памятниках истории и культуры) в Ивановской области»;

– Постановление Правительства Ивановской области от 06.11.2009 № 313-п «Об утверждении нормативов градостроительного проектирования Ивановской области»;

– Положение о порядке подготовки и утверждения генерального плана Богородского сельского поселения и о порядке подготовки изменений и внесения их в генеральный план, утвержденное решением Совета Богородского сельского поселения от 25.12.2012 № 43 с изменениями, утвержденными решением Совета Богородского сельского поселения от 28.06.2013 № 14.

Цель работы – разработка проекта внесения изменений в генеральный план Богородского сельского поселения в соответствии с федеральным и областным законодательством.

Основные задачи работы – приведение генерального плана в соответствие с актуальным данным кадастрового деления территории; актуальными сведениями о демографической ситуации и занятости населения сведениями, о социальной, транспортной, инженерной и производственной инфраструктурах.

Проект внесения изменений в генеральный план Богородского сельского поселения подготовлен в соответствии с пунктом 16 статьи 3 «Положения о порядке подготовки и утверждения генерального плана Богородского сельского поселения и о порядке подготовки изменений и внесения их в генеральный план», утвержденного решением Совета Богородского сельского поселения от 25.12.2012 № 43 с изменениями, утвержденными решением Совета Богородского сельского поселения от 28.06.2013 № 14.

Согласно генеральному плану Богородского сельского поселения в действующей редакции земельный участок с кадастровым номером 37:05:020618:582 категории «земли населенных пунктов» с разрешенным использованием «для ведения личного подсобного хозяйства» расположен в двух функциональных зонах: зона индивидуальной жилой застройки и зона транспортных коридоров, что противоречит части 4 статьи 30 Градостроительного кодекса Российской Федерации. Проектом изменяются границы функциональных зон в отношении указанного земельного участка.

При разработке проекта внесения изменений в Генеральный план Богородского сельского поселения учтены обращения граждан, поступившие в период подготовки данного проекта, рассмотренные и одобренные рабочей комиссией по рассмотрению заявлений о внесении изменений в генеральные планы сельских поселений Ивановского муниципального района

Проект внесения изменений в генеральный план Богородского сельского поселения содержит внесение изменений:

- в положение о территориальном планировании,
- в материалы по обоснованию генерального плана,
- в графическую часть генерального плана.

Приложение № 1
к генеральному плану
Богородского сельского поселения

ПОЛОЖЕНИЕ О ТЕРРИТОРИАЛЬНОМ ПЛАНИРОВАНИИ БОГОРОДСКОГО СЕЛЬСКОГО ПОСЕЛЕНИЯ

СОДЕРЖАНИЕ

ОБЩИЕ ПОЛОЖЕНИЯ .....

1 ЦЕЛИ И ЗАДАЧИ ТЕРРИТОРИАЛЬНОГО ПЛАНИРОВАНИЯ .....

1.1 Цели территориального планирования .....
1.2 Задачи территориального планирования .....
1.2.1 Пространственное развитие.....
1.2.2 Регенерация и развитие жилых территорий.....
1.2.3 Развитие общественных центров и объектов социальной инфраструктуры .....
1.2.4 Регенерация и развитие производственных территорий.....
1.2.5 Развитие транспортной инфраструктуры.....
1.2.6 Развитие инженерной инфраструктуры .....
1.2.7 Улучшение экологической обстановки.....
1.2.8 Сохранение исторического и культурного наследия .....
1.2.9 Предотвращение чрезвычайных ситуаций природного и техногенного характера .....
1.2.10 Нормативно правовое обеспечение реализации генерального плана .....

2 ПЕРЕЧЕНЬ ОСНОВНЫХ МЕРОПРИЯТИЙ ПО ТЕРРИТОРИАЛЬНОМУ ПЛАНИРОВАНИЮ И ПОСЛЕДОВАТЕЛЬНОСТЬ ИХ ВЫПОЛНЕНИЯ .....

2.1 Мероприятия по развитию функционально-планировочной структуры.....
2.2 Мероприятия по развитию основных функциональных зон для обеспечения размещения объектов капитального строительства.....
2.2.1 Жилые зоны.....
2.2.2 Зоны общественного центра .....
2.2.3 Производственные зоны.....
2.2.4 Зона транспортной инфраструктуры .....
2.2.5 Зона инженерной инфраструктуры .....
2.2.6 Рекреационные зоны .....
2.2.7 Зона специального назначения .....
2.3 Мероприятия по развитию и размещению объектов капитального строительства .....
2.3.1 Размещение объектов жилищной сферы .....
2.3.2 Развитие и размещение объектов социальной сферы.....
2.3.3 Развитие и размещение объектов производственной сферы.....
2.3.4 Развитие и размещение объектов транспортной инфраструктуры .....
2.3.5 Развитие и размещение объектов инженерной инфраструктуры.....
2.4 Мероприятия по охране окружающей среды, благоустройству и озеленению территории населенного пункта, использованию и охране лесов .....
2.4.1 Мероприятия по улучшению качества атмосферного воздуха.....
2.4.2 Мероприятия по охране водных объектов .....
2.4.3 Мероприятия по охране и восстановлению почв .....
2.4.4 Мероприятия по охране недр, минерально-сырьевых ресурсов, поземных вод .....
2.5 Мероприятия по благоустройству, озеленению и санитарной очистке территорий .....
2.5.1 Мероприятия по озеленению территорий .....
2.5.2 Мероприятия по санитарной очистке территории .....
2.6 Мероприятия по предотвращению чрезвычайных ситуаций природного и техногенного характера.
2.6.1 Мероприятия по предотвращению чрезвычайных ситуаций техногенного характера.....
2.6.2 Мероприятия по предотвращению чрезвычайных ситуаций природного характера.....
2.7 Мероприятия по нормативному правовому обеспечению реализации генерального плана.....

ОБЩИЕ ПОЛОЖЕНИЯ

1. Настоящее Положение о территориальном планировании Богородского сельского поселения (далее – Положение) подготовлено в соответствии со статьей 23 Градостроительного кодекса Российской Федерации, законодательством Ивановской области в качестве текстовой части генерального плана Богородского сельского поселения, содержащей цели и задачи территориального планирования, перечень мероприятий по территориальному планированию с указанием последовательности их выполнения.

2. Территориальное планирование Богородского сельского поселения (далее также – поселение, сельское поселение, муниципальное образование) осуществляется в соответствии с действующим федеральным законодательством и законодательством Ивановской области, муниципальными правовыми актами и направлено на комплексное решение задач развития поселения и решение вопросов местного значения, установленных Федеральным законом от 06.10.2003 № 131-ФЗ «Об общих принципах организации местного самоуправления в Российской Федерации».

3. Основные задачи генерального плана поселения:

1) выявление проблем градостроительного развития территории поселения;

2) определение основных направлений и параметров пространственного развития поселения, обеспечивающих создание инструмента управления развитием территории поселения на основе баланса интересов федеральных, областных и местных органов публичной власти;

3) создание электронного генерального плана на основе новейших компьютерных технологий и программного обеспечения, а также требований к формированию ресурсов информационной системы обеспечения градостроительной деятельности.

4. Генеральный план поселения устанавливает:

1) функциональное зонирование территории поселения;

2) характер развития поселения с определением подсистем социально-культурных и общественно-деловых центров;

3) направления развития жилищного строительства за счет сноса ветхого и аварийного жилья, а также путем освоения незастроенных территорий;

4) характер развития сети транспортной, инженерной, социальной и иных инфраструктур.

5. Генеральный план поселения разработан на расчетный срок до 2037 года. Этапы реализации генерального плана, их сроки определяются органами местного самоуправления поселения исходя из складывающейся социально-экономической обстановки в поселении и области, финансовых возможностей местного бюджета, сроков и этапов реализации соответствующих федеральных и областных целевых программ в части, затрагивающей территорию поселения, приоритетных национальных проектов.

6. Реализация генерального плана поселения осуществляется в границах муниципального образования на основании плана реализации генерального плана, разрабатываемого в соответствии с законодательством о градостроительной деятельности и утверждаемого главой поселения в течение трех месяцев со дня утверждения генерального плана.

7. План реализации генерального плана поселения является основанием для разработки и принятия муниципальных целевых градостроительных и иных программ развития поселения.

1 ЦЕЛИ И ЗАДАЧИ ТЕРРИТОРИАЛЬНОГО ПЛАНИРОВАНИЯ

1.1 Цели территориального планирования

Территориальное планирование направлено на определение функционального назначения территории поселения исходя из совокупности социальных, экономических, экологических и иных факторов в целях:

– обеспечения устойчивого развития поселения;

– формирования благоприятной среды жизнедеятельности;

– развития и модернизации инженерной, транспортной и социальной инфраструктур;

– формирования комплексной инфраструктуры поселения, отвечающей современным требованиям, установленным действующим законодательством.

1.2 Задачи территориального планирования

1.2.1 Пространственное развитие

Первой и основной задачей пространственного развития является создание благоприятной среды жизнедеятельности человека и условий для устойчивого развития поселения на перспективу путем достижения баланса экономических и экологических интересов.

Эта задача включает в себя ряд направлений, к основным из которых относятся следующие:

– обеспечение экологически устойчивого развития территории путем создания условий для сохранения уникального природно-ресурсного потенциала территории, выполнения территорией средоохранных, экологовоспроизводящих функций;

– увеличение инвестиционной привлекательности поселения, что повлечет за собой создание новых рабочих мест, повышение уровня жизни населения;

– создание доступной и высокоэффективной социальной сферы обслуживания населения, в том числе возможность получения квалифицированных услуг в сфере образования и здравоохранения;

– усовершенствование внешних и внутренних транспортных связей как основы укрепления экономической сферы, а также развитие улично-дорожной сети;

– создание условий для разнообразных видов отдыха, занятия спортом.

Богородское сельское поселение расположено в непосредственной близости с г. Иваново к северо-востоку от него. Два населенных пункта с. Богородское и д. Афанасово структурно представляют единое целое с близлежащими городскими территориями. Пространственная структура поселения представляет собой тринадцать населенных пунктов, расположенные свободно на территории поселения, соединенные между собой дорогами с различным качеством покрытия и окруженные сельхозугодиями и лесами. По территории поселения и через д. Железнодорожная станция Строкино с востока на запад проходит участок железной дороги на Кинешму и в северо-западной части поселения участок автомобильной дороги Иваново-Кострома.

Исходя из комплексного градостроительного анализа потенциала поселения, генеральным планом определены основные пути решения задач пространственного развития поселения и населенных пунктов, входящих в его состав:

– совершенствование пространственной структуры территории;

– регенерация и развитие жилых территорий;

– развитие зон общественных центров и объектов социальной инфраструктуры;

– реорганизация и развитие производственных территорий.

Генеральным планом определены способы решения обозначенных задач пространственного развития поселения и населенных пунктов, входящих в его состав.

1.2.1.1 Совершенствование пространственной структуры территорий населенных пунктов, входящих в состав поселения

К задачам пространственного развития поселения относятся:

– сохранение, развитие, визуальное раскрытие и акцентирование природно-ландшафтного каркаса территории поселения;

– структуризация жилых, производственных и природных территорий, трансформация в соответствии с общей моделью планировочной структуры поселения.

1.2.2 Регенерация и развитие жилых территорий

Основными задачами по реорганизации и развитию жилых территорий являются:

– развитие жилых территорий за счет повышения эффективности использования и качества среды ранее освоенных территорий, комплексной реконструкции территорий с повышением плотности их застройки в пределах нормативных требований, обеспечения их дополнительными ресурсами инженерных систем и объектами транспортной и социальной инфраструктур;

– развитие жилых территорий за счёт освоения территориальных резервов населенных пунктов путём формирования жилых комплексов на свободных от застройки территориях, отвечающих социальным требованиям доступности объектов обслуживания, общественных центров, объектов досуга, требованиям безопасности и комплексного благоустройства;

– увеличение объемов комплексной реконструкции и благоустройства жилых территорий, капитального ремонта жилых домов, ликвидация аварийного и ветхого жилищного фонда;

– формирование многообразия жилой застройки, удовлетворяющей запросам различных групп населения.

1.2.3 Развитие общественных центров и объектов социальной инфраструктуры

Основными задачами по развитию общественных центров и объектов социальной инфраструктуры являются:

– упорядочение сложившихся общественных центров и наполнение их объектами общественно-деловой и социальной инфраструктур;

– организация деловых зон, включающих объекты досуга, обслуживания и торговли;

– формирование в общественных центрах благоустроенных и озелененных пешеходных пространств.

1.2.4 Регенерация и развитие производственных территорий

Основными задачами по реорганизации и развитию производственных территорий являются:

– упорядочение и благоустройство территорий существующих производственных и коммунально-складских объектов;

– определение перспективных территорий под развитие производственных и коммунально-складских объектов.

1.2.5 Развитие транспортной инфраструктуры

Обеспечение качественного транспортного обслуживания населения путем совершенствования внутренних и внешних транспортных связей, реализуемых по следующим направлениям:

– создание новых и модернизация существующих базовых объектов транспортной инфраструктуры;

– повышение качества внутренних транспортных связей за счет совершенствования всего транспортного каркаса и отдельных его элементов.

1.2.6 Развитие инженерной инфраструктуры

Основными задачами развития инженерной инфраструктуры является предоставление качественных коммунальных услуг, за счет:

– создания новых и модернизации существующих базовых объектов инженерной инфраструктуры;

– развития систем инженерных коммуникаций в сложившейся застройке с учетом перспектив развития.

1.2.7 Улучшение экологической обстановки

Обеспечение благоприятных условий жизнедеятельности настоящего и будущих поколений жителей муниципального образования, сохранение и воспроизводство природных ресурсов, переход к устойчивому развитию.

Охрана от неблагоприятного антропогенного воздействия основных компонентов природной среды:

– атмосферного воздуха;

– поверхностных и подземных вод;

– почв, растительности.

1.2.8 Сохранение исторического и культурного наследия

Основными задачами по сохранению объектов историко-культурного наследия являются:

– обеспечение физической сохранности объекта культурного наследия;

– обеспечения сохранности объекта культурного наследия в его исторической среде на сопряженной с ним территории;

– установление режима использования территории объекта культурного наследия.

1.2.9 Предотвращение чрезвычайных ситуаций природного и техногенного характера

Основными задачами по предотвращению чрезвычайных ситуаций природного и техногенного характера являются:

– разработка мероприятий по предупреждению возникновения и развития чрезвычайных ситуаций;

– снижение риска возможных негативных последствий чрезвычайных ситуаций на объекты производственного, жилого и социального назначения, а также окружающую среду, по средствам разработки мероприятий.

1.2.10 Нормативно правовое обеспечение реализации генерального плана

Основными задачами по нормативному правовому обеспечению реализации генерального плана поселения являются:

– обеспечение контроля за реализацией генерального плана поселения;

– разработка муниципальных правовых актов в области градостроительных и земельно-имущественных отношений;

– внедрение в практику предоставления земельных участков из состава земель муниципальной собственности на территории поселения для целей строительства и целей, не связанных со строительством, процедуры торгов (конкурсов, аукционов).

2 ПЕРЕЧЕНЬ ОСНОВНЫХ МЕРОПРИЯТИЙ ПО ТЕРРИТОРИАЛЬНОМУ ПЛАНИРОВАНИЮ И ПОСЛЕДОВАТЕЛЬНОСТЬ ИХ ВЫПОЛНЕНИЯ

2.1 Мероприятия по развитию функционально-планировочной структуры

Генеральным планом установлено функциональное зонирование территории поселения.

В границах поселения за пределами границ населённых пунктов установлены следующие функциональные зоны:

– зона производственного и коммунально-складского назначения;
– зона мест отдыха общего пользования;
– зона учреждений отдыха и туризма;
– зона инженерной инфраструктуры;
– зона транспортной инфраструктуры;
– зона сельскохозяйственного использования;
– зона садоводства и огородничества;
– зона ритуального назначения;
– зона оборонного назначения;
– зона природных территорий;
– зона акваторий.

В границах населенных пунктов, входящих в состав поселения, установлены следующие функциональные зоны:

– зона индивидуальной жилой застройки;
– зона малоэтажной жилой застройки;
– зона среднеэтажной жилой застройки;
– зона садоводства и огородничества;
– общественно-деловая зона;
– зона производственного и коммунально-складского назначения;
– зона мест отдыха общего пользования;
– зона учреждений отдыха и туризма;
– зона инженерной инфраструктуры;
– зона транспортной инфраструктуры;
– зона ритуального назначения;
– зона природных территорий;
– зона акваторий.

2.2 Мероприятия по развитию основных функциональных зон для обеспечения размещения объектов капитального строительства

2.2.1 Жилые зоны

Генеральным планом предусмотрены мероприятия по развитию зон жилой застройки с целью создания комфортной среды жизнедеятельности.

с. Богородское

– регенерация, уплотнение и упорядочение существующей жилой застройки в кварталах со сложившейся застройкой;

– развитие жилых районов с индивидуальной жилой застройкой в северо-восточной части населенного пункта севернее ул. Солнечная.

д. Афанасово

– регенерация, уплотнение и упорядочение существующей жилой застройки в кварталах со сложившейся застройкой;

– развитие жилых территорий с индивидуальной жилой застройкой в северо-восточной части населенного пункта в районе ул. Ильинская, Лесная (индивидуальная жилая застройка);

– развитие жилого района на территории, присоединяемой к населенному пункту в его центральной части (между улицами Ильинская и 1 Линия).

д. Бяково

– регенерация, уплотнение и упорядочение существующей жилой застройки в кварталах со сложившейся застройкой;

– развитие жилых районов с индивидуальной жилой застройкой в юго-восточной части населенного пункта;

– развитие жилых районов с индивидуальной жилой застройкой в северной части населенного пункта;

– развитие жилых районов с индивидуальной жилой застройкой в юго-западной части населенного пункта.

д. Светлый луч

– развитие жилого района с индивидуальной жилой застройкой в северной части населенного пункта;

– регенерация, уплотнение и упорядочение существующей жилой застройки в кварталах со сложившейся застройкой.

с. Никольское

– регенерация, уплотнение и упорядочение существующей жилой застройки в кварталах со сложившейся застройкой;

– развитие жилых территорий с индивидуальной жилой застройкой в восточной части населенного пункта.

д. Скалозубка

– регенерация, уплотнение и упорядочение существующей жилой застройки в кварталах со сложившейся застройкой;

– развитие жилых районов с индивидуальной жилой застройкой в северной части населенного пункта.

д. Новино, д. Подталицы, д. Рюмкино,
д. Железнодорожной станции Строкино, д. Сергиевское, д. Юриково

– регенерация, уплотнение и упорядочение существующей жилой застройки в кварталах со сложившейся застройкой.

д. Четверкино

В д. Четверкино градостроительное развитие не предусмотрено.

2.2.2 Зоны общественного центра

Генеральным планом предусмотрены мероприятия по формированию общественно-деловых зон с целью повышения уровня социально-бытового и культурно -досугового обслуживания населения.

с. Богородское

– формирование общественного центра в районе ул. 6-я Клинцевская (Администрация Богородского сельского поселения, магазин с аптекой и кафе;

– развитие общественной зоны по улице Б. Клинцевская с целью размещения наркологического реабилитационного центра;

– развитие общественного центра по улице Школьная (дома культуры, средней школы, спортзала, досугового центра, пождепо и детского сада).

д. Афанасово

– формирование общественного центра в центральной части (клуб с пунктом бытового обслуживания а также зданий магазина , детского сада и спортплощадки).

д. Бяково

– формирование общественного центра по улице Озерная (клуб и магазин).

д. Подталицы

– формирование общественного центра, расположенного в центральной части населенного пункта (магазин, спортивная площадка).

д. Светлый Луч, д. Железнодорожной станции Строкино, с. Никольское, д. Скалозубка, д. Новино, д. Рюмкино

- формирование общественных зон с целью размещения объектов торгового назначения.

Д. Сергиевское, д. Юриково, д. Четверкино

- формирование общественных зон не предусмотрено.

2.2.3 Производственные зоны

Генеральным планом запланирована структурная и технологическая реорганизация существующих производственных и коммунально-складских территорий, обеспечивающая соблюдение нормативных размеров санитарно-защитных зон от расположенных на них объектов.

Богородское сельское поселение

На территории сельского поселения, вне границ населенных пунктов, установлены: зона производственного и коммунально-складского назначения, зона животноводства, зона сельскохозяйственного производства. Предложена реконструкция двух недействующих лесничеств (восточнее с. Никольское и восточнее д. Афанасово), а также размещение площадки под деревообрабатывающий цех восточнее д. Афанасово, вынос которого из д. Афанасово предусмотрен генпланом.

с. Богородское

Генеральным планом установлена зона производственного и коммунально-складского назначения. К реконструкции запланировано действующее деревообрабатывающее предприятие в с. Богородское, ООО «Сельскохозяйственное предприятие «Богородское», под размещение складов продукции предприятия. Действующий цех мясных полуфабрикатов в с. Богородское предложено перепрофилировать в магазин-кулинарию, а для размещения цеха предложена площадка за границами населенного пункта.

д. Афанасово

Генеральным планом установлена зона производственного и коммунально-складского назначения, зона сельскохозяйственного производства. Генпланом предусмотрен вынос деревообрабатывающего цеха на территорию поселения.

В д. Светлый Луч, д. Железнодорожной станции Строкино, с. Никольское, д. Скалозубка, д. Сергиевское, д. Новино, д. Рюмкино, д. Юриково, д. Четверкино, д. Подталицы, д. Бяково формирование производственных и коммунально-складских зон не предусмотрено.

2.2.4 Зона транспортной инфраструктуры

Генеральным планом предусмотрены мероприятия по формированию зон транспортной инфраструктуры муниципального образования Богородское сельское поселение с целью повышения качества обслуживания транзитного транспорта и повышения уровня транспортной инфраструктуры населенных пунктов.

Богородское сельское поселение

Предусмотрено формирование зон транспортной инфраструктуры под размещение следующих объектов:

– железных дорог;
– автомобильных дорог Iб категории;
– автомобильных дорог II категории;
– автомобильных дорог III категории;
– автомобильных дорог IV категории;
– автомобильных дорог V категории;
– автозаправочных станций;
– станций технического обслуживания;
– автомоек;
– гаражей индивидуального автотранспорта.

Генеральным планом предусмотрено формирование зон транспортной инфраструктуры в границах населенных пунктов под размещение следующих объектов:

с. Богородское

– автомобильных дорог V категории;
– главных улиц;
– улиц в жилой застройке основных;
– улиц в жилой застройке второстепенных;
– проездов;
– гаражей индивидуального транспорта.

с. Никольское

– улиц в жилой застройке основных;
– улиц в жилой застройке второстепенных.

д. Афанасово

– автомобильных дорог V категории;
– главных улиц;
– улиц в жилой застройке основных;
– улиц в жилой застройке второстепенных;
– проездов.

д. Бяково

– автомобильных дорог IV категории;
– улиц в жилой застройке основных;
– улиц в жилой застройке второстепенных.

д. Железнодорожной станции Строкино

– улиц в жилой застройке основных;
– улиц в жилой застройке второстепенных;
– проездов.

д. Новино

– автомобильных дорог V категории;
– улиц в жилой застройке второстепенных.

д. Подталицы

– автомобильных дорог V категории;
– улиц в жилой застройке основных;
– улиц в жилой застройке второстепенных.

д. Рюмкино

– автомобильных дорог V категории;
– улиц в жилой застройке второстепенных.

д. Светлый Луч

– автомобильных дорог V категории;
– улиц в жилой застройке основных;
– проездов;
– гаражей индивидуального транспорта.

д. Сергиевское

– улиц в жилой застройке второстепенных.

д. Скалозубка

– автомобильных дорог V категории;
– улиц в жилой застройке основных;
– улиц в жилой застройке второстепенных.

д. Четверкино

– автомобильных дорог V категории;

– улиц в жилой застройке второстепенных.

д. Юриково

– автомобильных дорог V категории;

– улиц в жилой застройке второстепенных.

2.2.5 Зона инженерной инфраструктуры

Генеральным планом предусмотрены мероприятия, направленные на повышение благоприятных условий жизнедеятельности человека, на ограничение негативного воздействия хозяйственной и иной деятельности на окружающую среду на территории населенных пунктов по всем направлениям инженерного обеспечения. Мероприятия предусмотрены с учетом существующего состояния объектов инженерной инфраструктуры и с учетом прогноза изменения численности населения.

На территории населенных пунктов, входящих в состав поселения, запланирована реконструкция существующих и строительство новых сетей и объектов: водоснабжения, водоотведения, электроснабжения, теплоснабжения, газораспределения и связи.

Территория Богородского сельского поселения

На территории сельского поселения запланировано формирование зон под объекты инженерной инфраструктуры:

– водозаборные сооружения (куст артезианских скважин и ВОС);

– канализационные очистные сооружения;

– понизительная подстанция 110/10 кВ.

На территории населенных пунктов сформированы зоны под объекты инженерной инфраструктуры:

д. Афанасово

– водозаборные сооружения (куст артезианских скважин и ВОС);

с. Богородское

– водозаборные сооружения (куст артезианских скважин и ВОС);

д. Светлый Луч

– водозаборные сооружения (куст артезианских скважин и ВОС).

2.2.6 Рекреационные зоны

К рекреационной зоне генеральным планом отнесены территории в населенных пунктах:

с. Богородское

– парковая зона в районе ул. Коммунальная.

д. Афанасово

– прибрежная территория р. Харинка в границах населенного пункта;

– бульвар в центральной части населенного пункта.

д. Бяково

– прибрежная территория оз. Валдайское в границах населенного пункта.

д. Сергиевское

– прибрежная территория оз. Валдайское в границах населенного пункта.

д. Подталицы

– прибрежная территория р. Талка в границах населенного пункта;

с. Никольское

– сквер в проектируемом общественном центре;

В д. Светлый Луч, д. Железнодорожной станции Строкино, д. Скалозубка, д. Новино, д. Рюмкино, д. Четверкино формирование рекреационных зон не предусмотрено.

2.2.7 Зона специального назначения

Генеральным планом на территории Богородского сельского поселения установлена зона специального назначения для размещения проектного полигона ТБО в двух километрах к востоку от с. Богородское по дороге на д. Юриково.

2.3 Мероприятия по развитию и размещению объектов капитального строительства

2.3.1 Размещение объектов жилищной сферы

Показатель проектной обеспеченности населения определен, исходя из условия предоставления каждой семье индивидуального дома или квартиры, но не менее 18 кв.м на человека.

В каждом из населенных пунктов предусматривается упорядочение существующей жилой застройки.

Плотности населения на территории проектируемой жилой застройки должны иметь средние значения не ниже следующих:

с. Богородское – 58 чел/га;

д. Афанасово – 19 чел/га;

д. Бяково – 13 чел/га;

д. Подталицы – 9 чел/га;

д. Светлый Луч – 56 чел/га;

д. Сергиевское – 9 чел/га;

д. Железнодорожной станции Строкино – 8 чел/га;

д. Юриково – 9 чел/га;
с. Никольское – 10 чел/га;
д. Новино – 10 чел/га;
д. Рюмкино – 12 чел/га;
д. Скалозубка – 15 чел/га;
д. Четверкино – 14 чел/га.

2.3.2 Развитие и размещение объектов социальной сферы

Решениями генерального плана в границах населенных пунктов, входящих в состав Богородского сельского поселения предусмотрены к размещению следующие объекты социальной сферы:

с. Богородское

Реконструкция (расчетный срок):
– баня с увеличением мощности до 20 мест;
– цех мясных полуфабрикатов с изменением функционального назначения – в магазин-кулинарию.

Строительство (расчетный срок):
– школа на 350 учащихся (с учетом потребности д. Подталицы, д. Бяково) со спортивным залом на 162 кв.м площади пола и спортивными площадками;
– детский сад на 100 мест;
– спортивный зал на 540 кв.м площади пола;
– досуговый центр на 560 мест с библиотекой на 24 тыс. единиц хранения и 20 читательских мест;
– магазин на 780 кв.м торговой площади с аптекой;
– торговый центр на 2000 кв.м торговой площади;
– дом быта на 20 рабочих мест;
– здание администрации сельского поселения с отделением сбербанка на 3 операционных места;
– пожарное депо на 3 автомобиля.

д. Афанасово (расчетный срок):

– детский сад на 80 мест (с учетом потребности д. Светлый Луч);
– спортивная площадка;
– здание многофункционального назначения: клуб на 670 мест, пункт бытового обслуживания на 15 рабочих мест, библиотека на 11 тыс. экземпляров. Мощности клуба и кафе определены с учетом потребности д. Светлый Луч;
– магазин на 650 кв. м торговой площади.

д. Светлый Луч (расчетный срок):

– магазин на 80 кв.м торговой площади.

д. Бяково (расчетный срок):

– клуб на 240 мест (с учетом потребности д. Сергиевское и д. ж/д станции Строкино);
– магазин на 200 кв.м торговой площади.

д. Подталицы (расчетный срок):

– спортивная площадка;
– магазин на 60 кв.м торговой площади.

д. Железнодорожной станции Строкино (расчетный срок):

– магазин на 20 кв.м торговой площади.

д. Скалозубка (расчетный срок):

– магазин на 40 кв. м торговой площади.

с. Никольское (расчетный срок):

– магазин на 40 кв. м торговой площади.

2.3.3 Развитие и размещение объектов производственной сферы

Генеральным планом предусмотрены следующие мероприятия по развитию производственной сферы:

с. Богородское:

Реконструкция (расчетный срок):
– цех мясных комбинатов с изменением функционального назначения (в магазин-кулинарию).

Территория Богородского сельского поселения:

Строительство (расчетный срок):
– цех мясных полуфабрикатов;
– деревообрабатывающий цех.

2.3.4 Развитие и размещение объектов транспортной инфраструктуры

2.3.4.1 Внешний транспорт

Железнодорожный транспорт

В соответствии со Схемой территориального планирования Ивановской области в целях повышения эффективности работы железнодорожного транспорта предусмотрена электрификация всех железнодорожных линий (на расчётный срок).

Автомобильный транспорт

В соответствии с решениями Схемы территориального планирования Ивановской области и Схемы территориального планирования Ивановского муниципального района, предусмотрено:

– реконструкция автомобильной дороги общего пользования федерального значения Кострома - Иваново по нормам III категорий с капитальным типом дорожной одежды и асфальтобетонным покрытием. Протяженность реконструируемого участка в границах Богородского сельского поселения составляет 5,0 км (на расчётный срок);

– строительство автомобильной дороги общего пользования регионального значения Владимир–Кострома на участке восточного обхода г. Иваново в Ивановской области категории Iб с капитальным типом дорожной одежды и асфальтобетонным покрытием со строительством путепровода через железную дорогу, в целях вывода транзитных транспортных потоков из г. Иваново. Протяженность участка дороги в границах Богородского сельского поселения составляет 11,3 км (на расчётный срок);

– строительство транспортной развязки по индивидуальному проекту в месте пересечения автомобильной дороги общего пользования регионального значения Владимир–Кострома на участке восточного обхода г. Иваново в Ивановской области с дорогой соединяющей с. Богородское с д. Скалозубка (на расчётный срок).

Для развития транспортной инфраструктуры Богородского сельского поселения генеральным планом предлагаются следующие мероприятия:

– строительство автомобильной дороги общего пользования местного значения по нормам II категории с капитальным типом дорожной одежды и асфальтобетонным покрытием, обеспечивающей подъезд к д. Афанасово от проектируемой автомобильной дороги общего пользования регионального значения Владимир–Кострома на участке восточного обхода г. Иваново в Ивановской области и со строительством автодорожного моста через р. Харинка. Протяженность участка дороги составляет 2,2 км (на расчётный срок);

– реконструкция автомобильной дороги общего пользования местного значения по нормам IV категории с капитальным типом дорожной одежды и покрытием из асфальтобетона, обеспечивающей проезд с территории Куликовского сельского поселения до с. Никольское и строительство путепровода через железную дорогу. Протяженность участка дороги составляет 1,8 км (1 очередь);

– реконструкция автомобильной дороги общего пользования местного значения по нормам IV категории с капитальным типом дорожной одежды и покрытием из асфальтобетона, обеспечивающей подъезд к с. Никольское и выезд в Тимошихское сельское поселение. Протяженность участка дороги в пределах Богородского сельского поселения составляет 2,7 км (1 очередь - 0,8 км, на расчётный срок – 1,9 км);

– реконструкция автомобильной дороги общего пользования местного значения по нормам IV категории с капитальным типом дорожной одежды и покрытием из асфальтобетона, соединяющей с. Богородское с д. Скалозубка, протяженность реконструируемого участка составляет 5,2 км (на расчётный срок);

– строительство автомобильной дороги общего пользования местного значения по нормам V категории с капитальным типом дорожной одежды и асфальтобетонным покрытием, обеспечивающей подъезд к кладбищу, расположенному между д. Скалозубка и с. Никольское, протяженность дороги составляет 0,7 км (1 очередь);

– реконструкция и строительство автомобильных дорог общего пользования местного значения, предназначенных для обеспечения подъезда к объектам капитального строительства, а так же объектам сельскохозяйственного назначения. Эти дороги отнесены к IV и V категориям, их общая протяженность составляет 3,3 км с капитальным типом и 0,9 переходным типом дорожной одежды (на расчётный срок);

– строительство путепровода через железную дорогу на выезде из с. Богородское в г. Иваново (на расчётный срок).

2.3.4.2 Улично-дорожная сеть и поселковый транспорт

Генеральным планом в границах населенных пунктов, входящих в состав Богородского сельского поселения предусмотрены следующие мероприятия:

с. Богородское

– строительство и реконструкция главных улиц, общей протяженностью 1,5 км (1 очередь);

– строительство и реконструкция улиц в жилой застройке основных, общей протяженностью 0,8 км (1 очередь);

– строительство и реконструкция улиц в жилой застройке второстепенных, общей протяженностью 6,5 км (в том числе 1 очередь - 1,1 км, на расчётный срок – 5,4);

– строительство и реконструкция проездов, общей протяженностью 1,2 км ;

– строительство гаражей индивидуального транспорта общей мощностью 200 машино-мест (1 очередь - 105 машино-мест, на расчётный срок – 95 машино-мест);

с. Никольское

– строительство и реконструкция улиц в жилой застройке основных, общей протяженностью 0,6 км (1 очередь);

– строительство и реконструкция улиц в жилой застройке второстепенных, общей протяженностью 1,6 км (на расчётный срок);

– строительство остановочного павильона (1 очередь);

д. Афанасово

– строительство и реконструкция главных улиц, общей протяженностью 0,6 км (1 очередь);

– строительство и реконструкция улиц в жилой застройке основных, общей протяженностью 3,3 км (1 очередь);

– строительство и реконструкция улиц в жилой застройке второстепенных, общей протяженностью 15,5 км (в том числе 1 очередь - 2,3 км, на расчётный срок – 13,2);

– строительство и реконструкция проездов, общей протяженностью 0,2 км (на расчётный срок);

д. Бяково

– строительство и реконструкция улиц в жилой застройке основных, общей протяженностью 1,9 км (1 очередь);

– строительство и реконструкция улиц в жилой застройке второстепенных, общей протяженностью 10,7 км (в том числе 1 очередь - 3,0 км, на расчётный срок – 7,7 км);

д. Железнодорожной станции Строкино

– строительство и реконструкция улиц в жилой застройке основных, общей протяженностью 0,3 км (1 очередь);

– строительство и реконструкция улиц в жилой застройке второстепенных, общей протяженностью 1,6 км (на расчётный срок);

– строительство и реконструкция проездов, общей протяженностью 0,2 км (на расчётный срок);

д. Новино

– строительство и реконструкция улиц в жилой застройке второстепенных, общей протяженностью 0,2 км (на расчётный срок);

д. Подталицы

– строительство и реконструкция улиц в жилой застройке основных, общей протяженностью 1,0 км (1 очередь);

– строительство и реконструкция улиц в жилой застройке второстепенных, общей протяженностью 3,2 км (на расчётный срок);

д. Рюмкино

– строительство и реконструкция улиц в жилой застройке второстепенных, общей протяженностью 0,4 км (на расчётный срок);

д. Светлый Луч

– строительство и реконструкция улиц в жилой застройке основных, общей протяженностью 0,8 км (1 очередь);

– строительство и реконструкция проездов, общей протяженностью 0,2 км (на расчётный срок);

– строительство гаражей индивидуального транспорта общей мощностью 59 машино-мест (1 очередь - 25 машино-мест, на расчётный срок – 34 машино-мест);

д. Сергиевское

– строительство и реконструкция улиц в жилой застройке второстепенных, общей протяженностью 0,6 км (на расчётный срок);

д. Скалозубка

– строительство и реконструкция улиц в жилой застройке основных, общей протяженностью 0,3 км (1 очередь);

– строительство и реконструкция улиц в жилой застройке второстепенных, общей протяженностью 1,3 км (на расчётный срок);

д. Четверкино

– строительство и реконструкция улиц в жилой застройке второстепенных, общей протяженностью 0,2 км (на расчётный срок);

д. Юриково

– строительство и реконструкция улиц в жилой застройке второстепенных, общей протяженностью 0,5 км (на расчётный срок).

2.3.5 Развитие и размещение объектов инженерной инфраструктуры

Учитывая прогнозы изменения численности населения и существующее состояние объектов инженерной инфраструктуры, генеральным планом предусматривается ряд мероприятий, направленных на повышение уровня инженерного обеспечения территории поселения по всем направлениям инженерного обеспечения.

2.3.5.1 Водоснабжение

Для развития системы водоснабжения населённых пунктов Богородского сельского поселения генеральным планом предусмотрены следующие мероприятия.

с. Богородское

на расчетный срок:

– строительство водозаборного узла, с размещением на его территории ряда артезианских скважин (куста скважин), общей производительностью 1000 м3/сут;

– устройство на территории водозаборного узла станции водоподготовки блочного типа с насосным оборудованием второго подъема производительностью 960 м3/сут;

– строительство магистральной водопроводной сети в с. Богородское из полиэтиленовых труб, диаметром 200 мм, протяженностью 11,8 км;

д. Подталицы

на расчетный срок:

– строительство водозаборного узла, с размещением на его территории ряда артезианских скважин (куста скважин), общей производительностью 65 м3/сут;

– устройство на территории водозаборного узла станции водоподготовки блочного типа с насосным оборудованием второго подъема производительностью 60 м3/сут;

– строительство магистральной водопроводной сети в д. Подталицы из полиэтиленовых труб, диаметром 90 мм, протяженностью 4,2 км.

д. Бяково

на расчетный срок:

– строительство водозаборного узла, с размещением на его территории ряда артезианских скважин (куста скважин), общей производительностью 240 м3/сут;

– устройство на территории водозаборного узла станции водоподготовки блочного типа с насосным оборудованием второго подъема производительностью 230 м3/сут;

– строительство магистральной водопроводной сети в д. Бяково из полиэтиленовых труб, диаметром 110 мм, протяженностью 6,6 км.

д. Скалозубка

на расчетный срок:

– строительство водозаборного узла, с размещением на его территории ряда артезианских скважин (куста скважин), общей производительностью 55 м3/сут;

– устройство на территории водозаборного узла станции водоподготовки блочного типа с насосным оборудованием второго подъема производительностью 50 м3/сут;

– строительство магистральной водопроводной сети в д. Скалозубка из полиэтиленовых труб, диаметром 90 мм, протяженностью 2,3 км.

с. Никольское

на расчетный срок:

– строительство водозаборного узла, с размещением на его территории ряда артезианских скважин (куста скважин), общей производительностью 45 м3/сут;

– устройство на территории водозаборного узла станции водоподготовки блочного типа с насосным оборудованием второго подъема производительностью 40 м3/сут;

– строительство магистральной водопроводной сети в с. Никольское из полиэтиленовых труб, диаметром 90 мм, протяженностью 2,7 км.

д. Афанасово

на расчетный срок:

– строительство водозаборного узла, с размещением на его территории ряда артезианских скважин (куста скважин), общей производительностью 625 м3/сут;

– устройство на территории водозаборного узла станции водоподготовки блочного типа с насосным оборудованием второго подъема производительностью 600 м3/сут;

– строительство магистральной водопроводной сети в д. Афанасово из полиэтиленовых труб, диаметром 140 мм, протяженностью 16,2 км.

д. Светлый Луч

на расчетный срок:

– строительство водозаборного узла, с размещением на его территории ряда артезианских скважин (куста скважин), общей производительностью 95 м3/сут;

– устройство на территории водозаборного узла станции водоподготовки блочного типа с насосным оборудованием второго подъема производительностью 90 м3/сут;

– строительство магистральной водопроводной сети в д. Светлый Луч из полиэтиленовых труб, диаметром 90 мм, протяженностью 1,6 км.

д. Сергиевское, д. Железнодорожной станции Строкино, д. Юриково, д. Новино, д. Рюмкино, д. Четверкино

Мероприятия по строительству объектов и сетей водоснабжения на территории вышеперечисленных населенных пунктов Богородского сельского поселения генеральным планом не предусматриваются.

2.3.5.2 Водоотведение

Богородское сельское поселение

Для развития системы водоотведения Богородского сельского поселения генеральным планом на расчетный срок предусмотрено:

– реконструкция канализационных очистных сооружений, расположенных южнее д. Подталицы, производительностью 1005 м3/сут;

– строительство канализационных очистных сооружений, расположенных севернее д. Скалозубка, производительностью 70 м3/сут.

Для развития системы водоотведения населённых пунктов Богородского сельского поселения генеральным планом предусмотрены следующие мероприятия.

с. Богородское

на расчетный срок:

– строительство канализационной насосной станции в с. Богородское производительностью 280 м3/сут;

– строительство канализационной насосной станции севернее с. Богородское производительностью 390 м3/сут;

– строительство магистральных самотечных канализационных коллекторов из полиэтиленовых труб, диаметром 200 мм, протяженностью 1,6 км;

– строительство напорных канализационных коллекторов из полиэтиленовых труб, диаметром 160 мм, протяженностью 2,5 км.

д. Афанасово

на расчетный срок:

– строительство канализационной насосной станции севернее д. Афанасово производительностью 130 м3/сут;

– строительство магистральных самотечных канализационных коллекторов из полиэтиленовых труб, диаметром 200 мм, протяженностью 2,2 км;

– строительство напорных канализационных коллекторов из полиэтиленовых труб, диаметром 160 мм, протяженностью 2,3 км.

д. Светлый Луч

на расчетный срок:

– строительство канализационной насосной станции в западной части д. Светлый Луч производительностью 70 м3/сут;

– строительство магистральных самотечных канализационных коллекторов из полиэтиленовых труб, диаметром 200 мм, протяженностью 0,8 км;

– строительство напорных канализационных коллекторов из полиэтиленовых труб, диаметром 160 мм, протяженностью 3,4 км.

д. Светлый Луч, д. Сергиевское, д. Железнодорожной станции Строкино, д. Четверкино, с. Никольское, д. Юриково, д. Скалозубка, д. Рюмкино, д. Новино, д. Подталицы

Мероприятия по строительству объектов и сетей водоотведения на территории вышеперечисленных населенных пунктов Богородского сельского поселения генеральным планом не предусматриваются.

2.3.5.3 Теплоснабжение

с. Богородское

Для развития системы теплоснабжения с. Богородское на расчётный срок предусмотрены следующие мероприятия:

– реконструкция двух действующих котельных расчётной мощностью 3,3 и 1,1 Гкал/ч;

– реконструкция тепловых сетей общей протяженностью 2,3 км, диаметром 57-219мм.

д. Светлый Луч

Для развития системы теплоснабжения д. Светлый Луч на расчётный срок предусмотрены следующие мероприятия:

– перевод малоэтажной жилой застройки на децентрализованную систему теплоснабжения путём организации поквартирного отопления от индивидуальных газовых котлов и водонагревателей;

– ликвидация действующей котельной.

д. Афанасово, д. Бяково, д. Новино, д. Сергиевское, д. Железнодорожной станции Строкино, с. Никольское, д. Четверкино, д. Юриково, д. Скалозубка, д. Рюмкино, д. Подталицы

По развитию системы теплоснабжения индивидуальной жилой застройки д. Афанасово, д. Бяково, д. Сергиевское, д. Железнодорожной станции Строкино предусмотрено сохранение децентрализованной системы теплоснабжения, с постепенным переводом индивидуальной жилой застройки и общественных зданий на теплоснабжение от индивидуальных котлов, работающих на природном газе.

Мероприятия по строительству объектов и сетей теплоснабжения индивидуальной жилой застройки на территории д. Афанасово, д. Бяково, д. Сергиевское, д. Железнодорожной станции Строкино не предусматриваются. Для развития системы теплоснабжения на территории д. Афанасово на расчётный срок предусмотрено строительство индивидуальной газовой котельной мощностью 0,1 Гкал/ч для теплоснабжения здания проектного детского сада.

Мероприятия по строительству объектов и сетей теплоснабжения на территории населённых пунктов с. Никольское, д. Четверкино, д. Юриково, д. Скалозубка, д. Рюмкино, д. Новино, д. Подталицы не предусматриваются.

2.3.5.4 Электроснабжение

Богородское сельское поселение

Для развития системы электроснабжения территории Богородского сельского поселения генеральным планом предусмотрены следующие мероприятия:

– строительство 9-ти трансформаторных подстанций класса 10(6)/0,4 кВ различной номинальной мощности для электроснабжения водоочистных, канализационных сооружений, а также объектов транспортного обслуживания;

– строительство проектных воздушных линий электропередачи напряжением 10 кВ общей протяжённостью по трассе 3,5 км.

Проектом предусмотрены следующие мероприятия, направленные на повышение надёжности системы энергообеспечения населённых пунктов Богородского сельского поселения.

с. Богородское

на первую очередь:

– строительство 1 трансформаторной подстанции класса 10/0,4 кВ мощностью от 160 до 250 кВА;

– строительство проектных воздушных линий электропередачи напряжением 10 кВ общей протяжённостью по трассе 0,4 км;

на расчётный срок:

– строительство 3 трансформаторных подстанций класса 10/0,4 кВ мощностью от 160 до 250 кВА;

– строительство проектных воздушных линий электропередачи напряжением 10 кВ общей протяжённостью по трассе 1,9 км;

с. Никольское

на первую очередь:

– строительство трансформаторной подстанции класса 10/0,4 кВ мощностью 160 кВА;

– строительство проектных воздушных линий электропередачи напряжением 10 кВ общей протяжённостью по трассе 0,4 км.

д. Афанасово

на первую очередь:

– строительство 3 трансформаторных подстанций класса 6/0,4 кВ мощностью от 160 до 250 кВА;

– строительство проектных воздушных линий электропередачи напряжением 6 кВ общей протяжённостью по трассе 2,0 км;

на расчётный срок:

– строительство 5 трансформаторных подстанций класса 6/0,4 кВ мощностью от 100 до 250 кВА;

– строительство проектных воздушных линий электропередачи напряжением 6 кВ общей протяжённостью по трассе 2,3 км.

д. Бяково

на первую очередь:

– строительство 1 трансформаторной подстанции класса 10/0,4 кВ мощностью 160 и 250 кВА;

– реконструкция 1 существующей трансформаторной подстанции с увеличением мощности до 250 кВА.

– строительство проектных воздушных линий электропередачи напряжением 10 кВ общей протяжённостью по трассе 0,9 км;

на расчётный срок:

– строительство 1 трансформаторной подстанции класса 10/0,4 кВ мощностью 160 и 250 кВА;

– строительство проектных воздушных линий электропередачи напряжением 10 кВ общей протяжённостью по трассе 0,7 км.

д. Железнодорожной станции Строкино

на расчётный срок:

– строительство трансформаторной подстанции класса 10/0,4 кВ мощностью 100 кВА;

– строительство проектных воздушных линий электропередачи напряжением 10 кВ общей протяжённостью по трассе 0,5 км.

д. Подталицы

на расчётный срок:

– строительство 2 трансформаторных подстанций класса 10/0,4 кВ мощностью 63 и 100 кВА;

– строительство проектных воздушных линий электропередачи напряжением 10 кВ общей протяжённостью по трассе 1,7 км.

д. Рюмкино

на расчётный срок:

– реконструкция трансформаторной подстанции КТП-476 класса 10/0,4 кВ с увеличением мощности до 25 кВА.

д. Светлый Луч

на расчётный срок:

– строительство трансформаторной подстанции класса 6/0,4 кВ мощностью 63 кВА для обслуживания водоочистных сооружений;

– строительство проектных воздушных линий электропередачи напряжением 6 кВ общей протяжённостью по трассе 0,4 км.

д. Скалозубка

на расчётный срок:

– строительство трансформаторной подстанции класса 10/0,4 кВ мощностью 63 кВА;

– строительство проектных воздушных линий электропередачи напряжением 10 кВ общей протяжённостью по трассе 0,4 км.

д. Сергиевское

Система электроснабжения сохраняется без изменений от КТП-159 мощностью 63 кВА.

д. Четверкино

Система электроснабжения сохраняется без изменений от КТП-477 мощностью 25 кВА.

д. Юриково

Система электроснабжения сохраняется без изменений от КТП-163 мощностью 40 кВА.

д. Новино

Система электроснабжения сохраняется без изменений от КТП-475 мощностью 60 кВА.

2.3.5.5 Газоснабжение

Богородское сельское поселение

Для развития системы газораспределения территории Богородского сельского поселения генеральным планом на расчетный срок предусмотрено:

– строительство газопроводов высокого давления диаметром 110-63 мм, общей протяженностью 4,8 км.

– строительство газопроводов среднего давления диаметром 110 мм, общей протяженностью 7,7 км.

Для развития системы газораспределения населённых пунктов Богородского сельского поселения генеральным планом предусмотрены следующие мероприятия.

с. Богородское

на расчетный срок:

– строительство газопроводов среднего давления диаметром 160 мм, общей протяженностью 1,2 км.

д. Афанасово

на первую очередь:

– строительство газопроводов низкого давления диаметром 110-160 мм, общей протяженностью 4,2 км.

на расчетный срок:

– строительство газопроводов низкого давления диаметром 110-160 мм, общей протяженностью 2,2 км.

д. Бяково

на первую очередь:

– строительство газопроводов низкого давления диаметром 110 мм, общей протяженностью 2,5 км.

с. Никольское

на расчетный срок:

– строительство газопроводов высокого давления диаметром 110 мм, общей протяженностью 2,5 км.

д. Новино

на расчетный срок:

– строительство газопроводов высокого давления диаметром 110 мм, общей протяженностью 1,1 км.

д. Скалозубка

на расчетный срок:

- строительство газопроводов высокого давления диаметром 110 мм, общей протяженностью 0,5 км

д. Четверкино

на расчетный срок:

- строительство газопроводов высокого давления диаметром 110 мм, общей протяженностью 3,1 км

д. Сергиевское

на расчетный срок:

– строительство газопроводов среднего давления диаметром 63 мм, общей протяженностью 0,1 км;

– строительство газорегуляторного пункта расчетной производительностью 12 м3/час;

– строительство газопроводов низкого давления диаметром 63 мм, общей протяженностью 0,5 км.

д. Железнодорожной станции Строкино

на расчетный срок:

– строительство газорегуляторного пункта за границей населенного пункта на территории сельского поселения, расчетной производительностью 26 м3/час;

– строительство газопроводов низкого давления диаметром 63-110 мм, общей протяженностью 1,1 км.

д. Светлый Луч, д. Подталицы

Мероприятия по развитию системы газораспределения не проводятся.

д. Рюмкино, д. Юриково

В д. Рюмкино, д. Юриково развитие централизованной системы газораспределения проектом не предусмотрено.

2.3.5.6 Связь и информатизация

Богородское сельское поселение

Для развития системы связи территории Богородского сельского поселения генеральным планом предусмотрены следующие мероприятия:

на расчетный срок:

– строительство межстанционной волоконно-оптической линии связи (ВОЛС) общей протяженностью 1,3 км;

– прокладка кабельной линий связи общей протяженностью 8,0 км.

Для развития системы связи населённых пунктов Богородского сельского поселения генеральным планом предусмотрены следующие мероприятия.

с. Богородское

на расчетный срок:

– реконструкция АТС, связанная с заменой оборудования и увеличением номерной ёмкости до 1200 номеров;

– прокладка кабельной линий связи общей протяженностью 1,0 км.

д. Бяково

на расчетный срок:

– строительство (перекладка) линий связи протяженностью 1 км.

д. Подталицы, с. Никольское, д. Скалозубка, д. Новино, д. Сергиевское, д. Рюмкино, д. Четверкино, д. Светлый Луч, д. Афанасово, д. Юриково, д. Железнодорожной станции Строкино

на расчетный срок:

– развитие системы связи предусматривается за счет развития сети сотовой связи.

2.4 Мероприятия по охране окружающей среды, благоустройству и озеленению территории населенного пункта, использованию и охране лесов

2.4.1 Мероприятия по улучшению качества атмосферного воздуха

В соответствии с Экологической доктриной Российской Федерации от 31 августа 2002 г. N 1225-р для снижения загрязнения окружающей среды вредными выбросами необходимо:

– внедрение ресурсосберегающих и безотходных технологий во всех сферах хозяйственной деятельности;

– технологическое перевооружение и постепенный вывод из эксплуатации предприятий с устаревшим оборудованием;

– оснащение предприятий современным природоохранным оборудованием.

Генеральным планом предусмотрены следующие мероприятия по улучшению качества атмосферного воздуха:

– внедрение и реконструкция пылегазоочистного оборудования на котельных и производственных предприятий, использование высококачественных видов топлива, соблюдение технологических режимов работы, исключающих аварийные выбросы промышленных токсичных веществ;

– оборудование автозаправочных станций системой закольцовки паров бензина;

– организация стационарных постов наблюдения за состоянием атмосферного воздуха;

– вынос коммунальных объектов и промышленных предприятий на расстояние, обеспечивающее санитарные нормы;

– создание и благоустройство санитарно-защитных зон промышленных предприятий и других источников загрязнения атмосферного воздуха, водоемов, почвы;

– благоустройство, озеленение улиц и проектируемой территории в целом.

Для снижения влияния на состояние атмосферы автотранспорта необходимо:

– создание сети пунктов диагностического контроля и регулировки транспортных средств;

– усовершенствование системы государственного контроля за экологическими параметрами автотранспорта в процессе эксплуатации;

– упорядочение улично-дорожной сети, грузовых и обходных дорог;

– применение газообразного топлива и др.

– обеспечение требуемых разрывов с соответствующим озеленением между автомобильными дорогами и застройкой;

– организация зеленых полос вдоль улиц и дорог.

С целью уменьшения воздействия загрязнения на атмосферный воздух на территории сельского поселения установлены санитарно-защитные зоны и санитарные разрывы от следующих объектов и территорий:

Богородское сельское поселение:

– Кладбище - 300 м, 50 м.
– Канализационные очистные сооружения - 150 м, 100 м
– Пилорама - 100 м
– Деревообрабатывающий цех - 100 м
– Машинный двор НИИСХ - 100 м
– Зерноток, склады - 100 м, 50 м
– Автозаправочная станция, станция технического обслуживания, автомойка - 100 м, 50 м
– Цех по переработке мяса - 50 м
– Цех по производству ваты - 50 м
– Овощехранилище - 50 м

с. Богородское:

– Склады ООО "Сельскохозяйственное предприятие "Богородское" - 50 м
– Гаражи индивидуального транспорта - 25 м, 35 м
– Канализационные насосные станции - 20 м

д. Афанасово:

– Гаражи индивидуального транспорта - 15 м
– Канализационная насосная станция - 20 м

2.4.2 Мероприятия по охране водных объектов

В целях охраны поверхностных вод от загрязнения проектом предусматривается:

– установление водоохранных зон и прибрежных защитных полос водных объектов сельского поселения, благоустройство водоохранных зон и прибрежных защитных полос, обеспечение соблюдения требований режима их использования, установка водоохранных знаков расчистка прибрежных территорий;

– прекращения сброса неочищенных сточных вод на рельеф и в водные объекты;

– строительство новых канализационных очистных сооружений, с учетом приема стоков от всех населенных пунктов сельского поселения;

– организация контроля уровня загрязнения поверхностных и грунтовых вод;

– организация сбора и очистки поверхностного стока на территории населенных пунктов;

– строительство очистных сооружений поверхностного стока;

– соблюдение санитарно-эпидемиологических требований и норм при размещение очистных сооружений поверхностного стока закрытого типа.

2.4.3 Мероприятия по охране и восстановлению почв

Для обеспечения охраны и рационального использования почвы необходимо предусмотреть комплекс мероприятий по ее рекультивации. Рекультивации подлежат земли, нарушенные при:

– прокладке трубопроводов, строительстве и прокладке инженерных сетей различного назначения;

– складировании и захоронении промышленных, бытовых и прочих отходов;

– ликвидации последствий загрязнения земель.

Для восстановления, а также для предотвращения загрязнения и разрушения почвенного покрова предусматривается ряд мероприятий:

– проведение работ по мониторингу загрязнения почвы на селитебных территориях и в зоне влияния предприятий;

– проведение контроля использования земель и повышение уровня экологических требований к деятельности землепользований;

– проведение технической рекультивации земель нарушенных при строительстве и прокладке инженерных сетей;

– рекультивация территорий ликвидируемых канализационных очистных сооружений расположенных в д. Светлый Луч;

– рекультивация территории ликвидируемой свалки ТБО, расположенной восточнее д. Подталицы,;

– выявление и ликвидация несанкционированных свалок, захламленных участков с последующей рекультивацией территории;

– контроль за качеством и своевременностью выполнения работ по рекультивации нарушенных земель.

2.4.4 Мероприятия по охране недр, минерально-сырьевых ресурсов, поземных вод

Генеральным планом предусмотрены следующие мероприятия по охране подземных вод:

– организация контроля уровня загрязнения поверхностных и грунтовых вод;

– разработка проекта установления границ поясов ЗСО подземных источников водоснабжения;

– выявление, тампонирование или восстановление всех старых, бездействующих, дефектных или неправильно эксплуатируемых скважин, представляющих опасность в части возможности загрязнения водоносных горизонтов;

– оборудование территории населенных пунктов системами сбора и отвода поверхностных стоков;

– строительство очистных сооружений ливневой канализации;

– мониторинг степени очистки сточных вод на канализационных очистных сооружениях;

– соблюдение санитарно-эпидемиологических требований и норм при размещении очистных сооружений поверхностного стока закрытого типа.

2.5 Мероприятия по благоустройству, озеленению и санитарной очистке территорий

2.5.1 Мероприятия по озеленению территорий

Генеральным планом предусмотрены следующие мероприятия по озеленению территории:

– создание системы зеленых насаждений;

– сохранение естественной древесно-кустарниковой растительности;

– восстановление растительного покрова в местах сильной деградации зеленых насаждений;

– проектирование примагистральных полос из пылезадерживающих пород деревьев вдоль автомобильной дороги;

– целенаправленное формирование крупных насаждений, устойчивых к влиянию антропогенных и техногенных факторов;

– посадка газонов на площадях, не занятых дорожным покрытием, для предотвращения образования пылящих поверхностей.

– организация дополнительных озелененных площадей за счет озеленения санитарно-защитных зон.

– организация шумозащитных зеленых насаждений вдоль улиц жилой застройки, железной дороги.

Система зеленых насаждений запроектирована в соответствии с архитектурно-планировочным решением.

Организация системы зеленых насаждений населенного пункта включает:

– участки озеленения общего пользования;

– участки озеленения ограниченного пользования (зеленые насаждения на участках жилых массивов, учреждений здравоохранения, промышленных предприятий, пришкольных участков, детских садов);

– участки специального назначения (озеленение санитарно-защитных зон, территорий вдоль дорог).

В соответствии с НГП Ивановской области для озеленения участков объектов, посещаемых маломобильными группами населения, следует применять нетравмирующие древесно-кустарниковые породы. В целях безопасности элементы озеленения не должны закрывать обзор для оценки ситуации на перекрестках, опасных участках, затенять проходы и проезды, сигналы, информационные устройства, ограждения опасных мест, а также иметь выступающие части (кроны, стволы, корни).

Согласно НГП Ивановской области показатель площади озелененных территорий общего пользования на территории населенного пункта должен быть не менее 12 м.кв на человека.

В населенных пунктах, расположенных в окружении лесов, в прибрежных зонах рек и водоемов, площадь озелененных территорий общего пользования допускается уменьшать, но не более чем на 20%.

Удельный вес озелененных территорий различного назначения в границах населенного пункта должен быть не менее 25% согласно с СНиП 2.07.01-89* «Градостроительство. Планировка и застройка городских и сельских поселений» и НГП Ивановской области.

2.5.2 Мероприятия по санитарной очистке территории

Генеральным планом предусмотрены следующие мероприятия по санитарной очистке территории сельского поселения:

– организация планово-регулярной системы очистки поселения, своевременного сбора и вывоза ТБО на полигон;

– ликвидация свалки, расположенной восточнее с. Подталицы и проведение рекультивации ее территории;

– внедрение на производственных предприятиях малоотходных и безотходных технологий;

– организация в дальнейшем селективного сбора и сортировки ТБО с целью получения вторичных ресурсов и сокращения объема обезвреживаемых отходов;

– организация оборудованных контейнерных площадок для сбора мусора.

Генеральным планом предусматривается вывоз образующиеся в сельском поселении ТБО, уличный, садово-парковый смет, строительный мусор и некоторые виды твердых промышленных отходов 3 - 4 класса опасности, а также неопасные отходы, класс которых устанавливается экспериментальными методами и согласовывается с центром Госсанэпиднадзора на существующий полигон ТБО ООО "Тополь" в сельском поселении Чернореченское.

2.6 Мероприятия по предотвращению чрезвычайных ситуаций природного и техногенного характера

2.6.1 Мероприятия по предотвращению чрезвычайных ситуаций техногенного характера

В соответствии с Экологической доктриной Российской Федерации от 31 августа 2002 г. N 1225-р для предотвращения и снижение экологических последствий чрезвычайных ситуаций природного и техногенного характера необходимы:

– своевременное прогнозирование и выявление возможных экологических угроз, включая оценку природных и техногенных факторов возникновения возможных чрезвычайных ситуаций с негативными экологическими последствиями;

– разработка и осуществление мер по снижению риска чрезвычайных ситуаций с негативными экологическими последствиями;

– обучение населения правилам поведения, действиям и способам защиты при чрезвычайных ситуациях с негативными экологическими последствиями;

– разработка и совершенствование универсальных средств защиты населения и территорий при возникновении чрезвычайных ситуаций с негативными экологическими последствиями.

Генеральным планом предусмотрены следующие мероприятия по предотвращению чрезвычайных ситуаций техногенного характера:

– обеспечение санитарно-защитной зоны и противопожарного разрыва от автозаправочной станции;

– оснащение территории АЗС современным оборудованием, предотвращающим возникновение чрезвычайных ситуаций;

– контроль за состоянием емкостей на АЗС и замена поврежденного коррозией оборудования;

– применение изоляционных покрытий на территории АЗС, исключающих попадание нефтепродуктов в почву;

– строгое соблюдение противопожарных нормативов и требований;

– формирование аварийных подразделений обеспеченных соответствующими машинами и механизмами, мощными средствами пожаротушения;

– обеспечение санитарных разрывов и охранных зон от газопровода высокого давления.

– совершенствование электрохимической защиты трубопроводного транспорта от коррозии;

– организация дистанционного контроля за состоянием трубопроводов.

С целью предотвращения ЧС на канализационных сооружениях необходимо проведение следующих мероприятий:

– планово-предупредительные ремонты оборудования;

– замена и модернизация морально устаревшего технологического оборудования;

– устанавливается дополнительная запорная арматура.

На объектах повышенной опасности (помещениях котельных, газорегуляторных пунктов) необходимо установка автоматического контроля концентрацией опасных веществ и систем автоматической сигнализации о повышении допустимых норм. Автоматические системы регулирования, блокировок, аварийной остановки котельного оборудования работают в соответствии с установленными параметрами, при аварийном превышении которых происходит автоматическая аварийная остановка котлов.

Предотвращение образования взрыво- и пожароопасной среды на объектах теплоснабжения обеспечивается:

– применением герметичного производственного оборудования;

– соблюдением норм технологического режима;

– контролем состава воздушной среды и применением аварийной вентиляции.

Надежность водоснабжения обеспечивается при проведении следующих мероприятий:

– защита водоисточников и резервуаров чистой воды от радиационного, химического и бактериологического заражения;

– усиление охраны водоочистных сооружений, котельных и др. жизнеобеспечивающих объектов;

– наличие резервного электроснабжения;

– замена устаревшего оборудования на новое, применение новых технологий производства;

– обучение и повышение квалификации работников предприятий;

– создание аварийного запаса материалов.

Одним из наиболее вероятных мест возникновения аварийных ситуаций в сельском поселении является железная дорога. Наиболее опасными аварийными ситуациями являются:

– крушение товарных поездов, перевозящих взрывопожароопасные вещества, что потребует привлечение больших сил и средств для ликвидации ЧС;

– разгерметизация или трещина в цистерне во время транспортировки, в результате чего происходит испарение (вылив) жидкости, находящейся в цистерне, что может привести к пожару и взрыву.

Отличительными особенностями ликвидации последствий транспортных аварий (катастроф) могут являться:

– необходимость использования тепловозов для рассредоточения составов на электрифицированных участках;

– затрудненность обнаружения возгорания в пути следования, отсутствие мощных средств пожаротушения;

– труднодоступность подъездов к месту катастрофы и затрудненность применения инженерной техники;

– наличие, в некоторых случаях, сложной медико-биологической обстановки, характеризующейся массовым возникновением санитарных и безвозвратных потерь;

– необходимость отправки большого количества пострадавших (эвакуация) в другие города в связи со спецификой лечения;

– трудность в определении числа пассажиров, выехавших из различных городов и оказавшихся на месте катастрофы.

При перевозке опасных грузов возможны утечки нефтепродуктов, химических, ядовитых и других веществ, которые происходят в основном в пути следования. Большинство таких случаев происходит с вагонами-цистернами, что свидетельствует, прежде всего, о низком качестве ремонта вагонов и уровне подготовки подвижного состава под погрузку опасных грузов. По-прежнему определяющим фактором, влияющим на безопасность движения на железнодорожном транспорте, останется изношенность подвижного состава и верхних строений пути.

На автомобильных дорогах рекомендуется провести следующие мероприятия:

– улучшение качества зимнего содержания дорог, особенно на дорогах с уклонами, перед мостами, на участках пересечения с магистральными трубопроводами, в период гололеда;

– устройство ограждений, разметка, установка дорожных знаков, улучшение освещения на автодорогах;

– комплекс мероприятий по предупреждению и ликвидации возможных экологических загрязнений при эксплуатации мостов и дорог (водоотвод с проезжей части, борьба с зимней скользкостью на мостах без применения хлоридов и песка, укрепление обочин на подходах к мостам, закрепление откосов насыпи, озеленение дорог).

– укрепление обочин, откосов насыпей, устройство водоотводов и других инженерных мероприятий для предотвращения размывов на предмостных участках;

– регулярная проверка состояния постоянных автомобильных мостов через реки и овраги;

– очистка дорог в зимнее время от снежных валов, сужающих проезжую часть и ограничивающих видимость.

Для заблаговременной подготовки к ликвидации производственных аварий необходимо выявить потенциально опасные объекты и для каждого разработать варианты возможных аварий, установить масштабы последствий, планы их ликвидации, локализации поражения, эвакуации населения.

Чрезвычайные ситуации, связанные с возникновением пожаров на территории населенных пунктов чаще всего возникают на объектах социально-бытового назначения, причинами которых в основном являются

нарушения правил пожарной безопасности, правил эксплуатации электрооборудования и неосторожное обращение с огнем.

В соответствии с «Техническим регламентом о требованиях пожарной безопасности» №123-ФЗ от 22 июля 2008 года защита людей и имущества от воздействия опасных факторов пожара и (или) ограничение последствий их воздействия обеспечиваются одним или несколькими из следующих способов:

– применение объемно-планировочных решений и средств, обеспечивающих ограничение распространения пожара за пределы очага;

– устройство эвакуационных путей, удовлетворяющих требованиям безопасной эвакуации людей при пожаре;

– устройство систем обнаружения пожара (установок и систем пожарной сигнализации), оповещения и управления эвакуацией людей при пожаре;

– применение систем коллективной защиты (в том числе противодымной) и средств индивидуальной защиты людей от воздействия опасных факторов пожара;

– применение основных строительных конструкций с пределами огнестойкости и классами пожарной опасности;

– устройство на технологическом оборудовании систем противовзрывной защиты;

– применение первичных средств пожаротушения;

– организация деятельности подразделений пожарной охраны.

Здания, сооружения и строения должны быть обеспечены первичными средствами пожаротушения лицами, уполномоченными владеть, пользоваться или распоряжаться зданиями, сооружениями и строениями.

Номенклатура, количество и места размещения первичных средств пожаротушения устанавливаются в зависимости от вида горючего материала, объемно-планировочных решений здания, сооружения или строения, параметров окружающей среды и мест размещения обслуживающего персонала.

Для обеспечения противопожарной безопасности на расчетный срок планируется строительство пожарного депо на 3 автомобиля в с. Богородское в соответствии с «Нормами проектирования объектов пожарной охраны» (утв. заместителем Главного Государственного инспектора РФ по пожарному надзору, введенными в действие приказом ГУГПС МВД РФ от 30 декабря 1994 г. N 36).

2.6.2 Мероприятия по предотвращению чрезвычайных ситуаций природного характера

Из природных стихийных бедствий наиболее вероятными являются: метеорологические опасные явления - туман, сильный ветер, град, снегопад, гололедные явления, заморозки, сильная жара, засуха.

Потенциальную угрозу для населенных пунктов представляют природные пожары, которые могут возникнуть на сопряженной территории.

В основе работы по предупреждению природных пожаров лежит регулярный анализ их причин, и определение на его основе конкретных мер по усилению противопожарной охраны.

В соответствии с Приказом Минсельхоза России «Об утверждении классификации природной пожарной опасности лесов и классификации пожарной опасности в лесах по условиям погоды, а также требований к мерам пожарной безопасности в лесах в зависимости от целевого назначения лесов, показателей природной пожарной опасности лесов и показателей пожарной опасности в лесах по условиям погоды» от 16 декабря 2008 г. N 532 в целях пожарной безопасности в лесах осуществляются следующие мероприятия:

– противопожарное обустройство лесов (строительство, реконструкцию и содержание дорог противопожарного назначения; устройство посадочных площадок для самолетов, вертолетов, используемых в целях проведения авиационных работ по охране и защите лесов; устройство пожарных водоемов и подъездов к источникам воды);

– создание систем и средств предупреждения и тушения лесных пожаров, содержание этих систем, средств, а также формирование запасов горюче-смазочных материалов на период высокой пожарной опасности;

– мониторинг пожарной опасности в лесах;

– разработка планов тушения лесных пожаров;

– создание пожарных формирований для тушения лесных пожаров;

– организация противопожарной пропаганды;

– организация наземного и авиационного патрулирования лесов в целях своевременного обнаружения лесных пожаров;

– регулирование посещаемости лесов населением в зависимости от их класса природной пожарной опасности и пожарной опасности по условиям погоды с созданием системы контрольно-пропускных пунктов.

Меры по созданию и содержанию систем и средств предупреждения и тушения лесных пожаров заключаются в:

– устройстве противопожарных минерализованных полос, мест отдыха и курения в лесу, стоянок автотранспорта, мест для разведения костров и тому подобных элементов благоустройства территории лесов;

– приобретении и поддержании в исправном состоянии пожарной техники, оборудования, снаряжения и инвентаря;

– организации системы связи и оповещения;

– строительстве и содержании пожарных наблюдательных пунктов (вышек, мачт, павильонов и других), пунктов сосредоточения противопожарного инвентаря, пожарных химических станций;

– снижении природной пожарной опасности лесов путем регулирования породного состава лесных насаждений, своевременного проведения санитарных рубок, очистки лесов от захламленности и очистки лесосек от порубочных остатков;

– проведении профилактического контролируемого противопожарного выжигания горючих материалов;

– создании резерва горюче-смазочных материалов на период высокой пожарной опасности в лесах;

– выполнении других мероприятий.

С целью защиты населения от опасных метеорологических явлений и процессов предусматривается комплекс мероприятий по предотвращению развития гололедных явлений, града, снежных заносов.

Предотвращение развития гололедных явлений на дорожных покрытиях территории осуществляют дорожные организации (предприятия), занимающихся зимним содержанием автомобильных дорог общего пользования.

В соответствии с «Руководством по борьбе с зимней скользкостью на автомобильных дорогах», утвержденным Минтранса России от 16.06.2003 № ОС-548-р для предупреждения образования или ликвидации зимней скользкости проводят следующие мероприятия:

– профилактическую обработку покрытий противогололедными материалами (ПГМ) до появления зимней скользкости или в начале снегопада, чтобы предотвратить образование снежного наката;

– ликвидацию снежно-ледяных отложений с помощью химических или комбинированных ПГМ;

– обработку снежно-ледяных отложений фрикционными материалами.

Искусственные сооружения (мосты, путепроводы) на автомобильных дорогах являются одними из наиболее гололедоопасных участков. Поэтому работы по профилактической обработке, ликвидации зимней скользкости и снегоудалению на них должны проводиться в первую очередь, особенно на средних и больших мостах.

Мероприятия по охране окружающей природной среды необходимо предусматривать по каждому виду работ, выполняемых при борьбе с зимней скользкостью на автомобильных дорогах: при транспортировке, распределении и хранении противогололедных материалов в соответствии с «Руководством по борьбе с зимней скользкостью на автомобильных дорогах», утвержденным Минтранса России от 16.06.2003 № ОС-548-р.

Согласно "Методическим рекомендациям по защите и очистке автомобильных дорог от снега" (рекомендовано Распоряжением Росавтодора от 01.02.2008 N 44-р) защита дорог от снежных заносов должна осуществляться с помощью снегозащитных насаждений или искусственных устройств.

В целях регулирования и уменьшения возможного вреда от метеорологических процессов населению и экономике (защита сельскохозяйственных растений от градобития, регулирование осадков, рассеивание туманов) в соответствии с «Инструкцией по организации и проведению противоградовых стрельб на территории РФ» от 15 мая 2001 г. N 220/89/51 применяются специальные противоградовые ракеты и снаряды, которые служат для доставки и внесения химических реагентов в облака. Также способ защиты от града сельскохозяйственных растений включает изготовление и последующее закрепление укрывающей градозащитной поверхности на продольных направляющих, протянутых на опорах.

Для защиты зданий, сооружений и строительных коммуникаций от воздействия молнии применяются различные способы: установка молниеприемников, токоотводов и заземлителей, экранирование и др.

При выборе комплекса средств молниезащиты следует руководствоваться «Инструкцией по устройству молниезащиты зданий, сооружений и строительных коммуникаций», утвержденной приказом Минэнерго РФ от 30 июня 2003 г. №280, которая распространяется на все виды зданий, сооружений и промышленных коммуникаций независимо от ведомственной принадлежности и формы собственности.

Тип и размещение устройств молниезащиты выбираются на стадии проектирования, чтобы иметь возможность максимально использовать проводящие элементы нового объекта. Это облегчит разработку и исполнение устройств молниезащиты, совмещенных с самим зданием, позволит улучшить его эстетический вид, повысить эффективность молниезащиты, минимизировать ее стоимость и трудозатраты. Соблюдение норм при выборе молниезащиты существенно снижает риск ущерба от удара молнии.

2.7 Мероприятия по нормативному правовому обеспечению реализации генерального плана

Генеральным планом предусмотрены следующие мероприятия по достижению поставленных задач нормативно-правового обеспечения реализации генерального плана и устойчивого развития поселения:

- подготовка плана нормативов градостроительного проектирования сельского поселения.

Приложение № 2
к генеральному плану
Богородского сельского поселения

ГРАФИЧЕСКАЯ ЧАСТЬ ГЕНЕРАЛЬНОГО ПЛАНА БОГОРОДСКОГО СЕЛЬСКОГО ПОСЕЛЕНИЯ

КАРТА ПЛАНИРУЕМОГО РАЗМЕЩЕНИЯ
ОБЪЕКТОВ МЕСТНОГО ЗНАЧЕНИЯ СЕЛЬСКОГО ПОСЕЛЕНИЯ

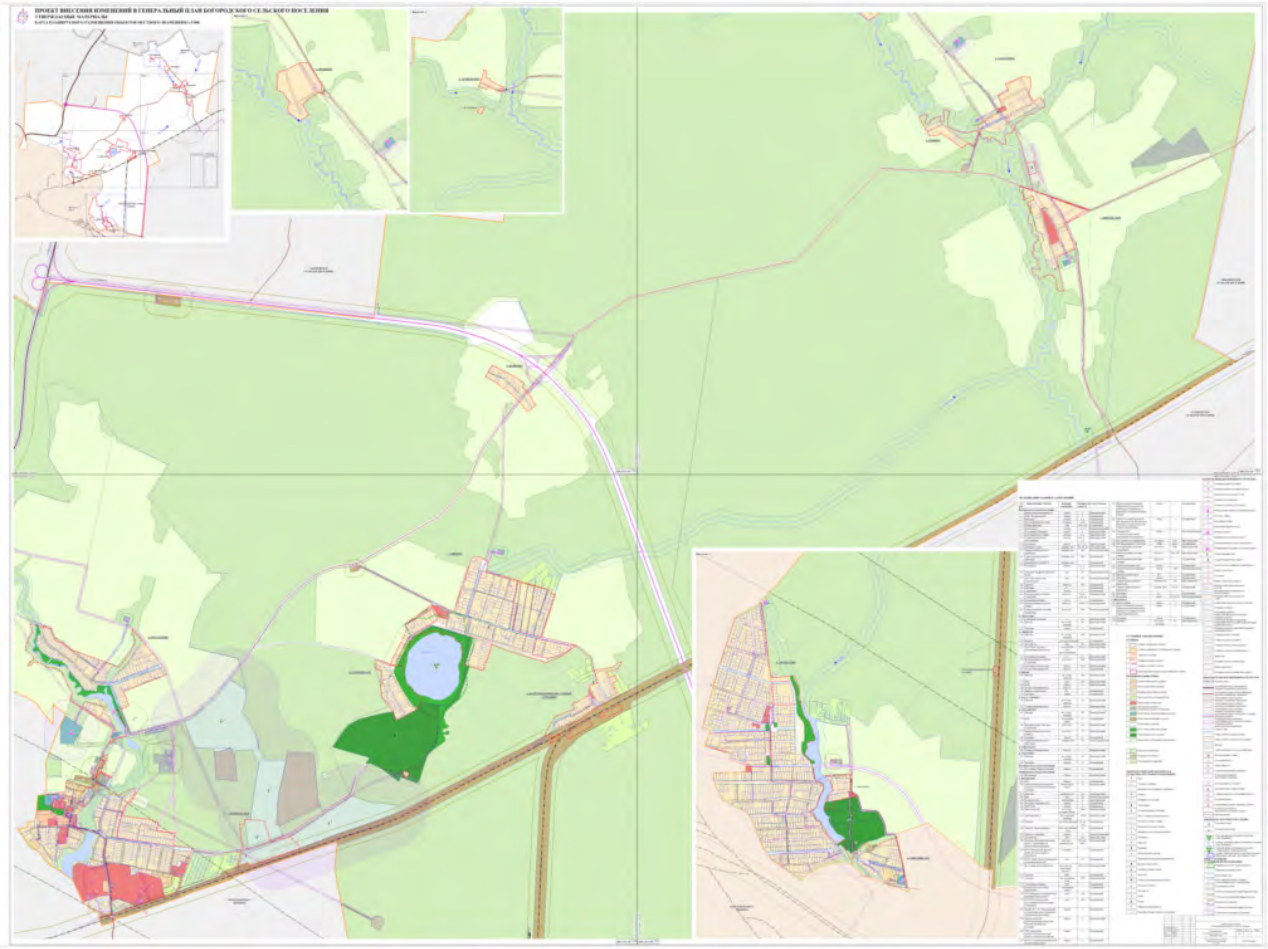

КАРТА ГРАНИЦ НАСЕЛЕННЫХ ПУНКТОВ,
ВХОДЯЩИХ В СОСТАВ СЕЛЬСКОГО ПОСЕЛЕНИЯ

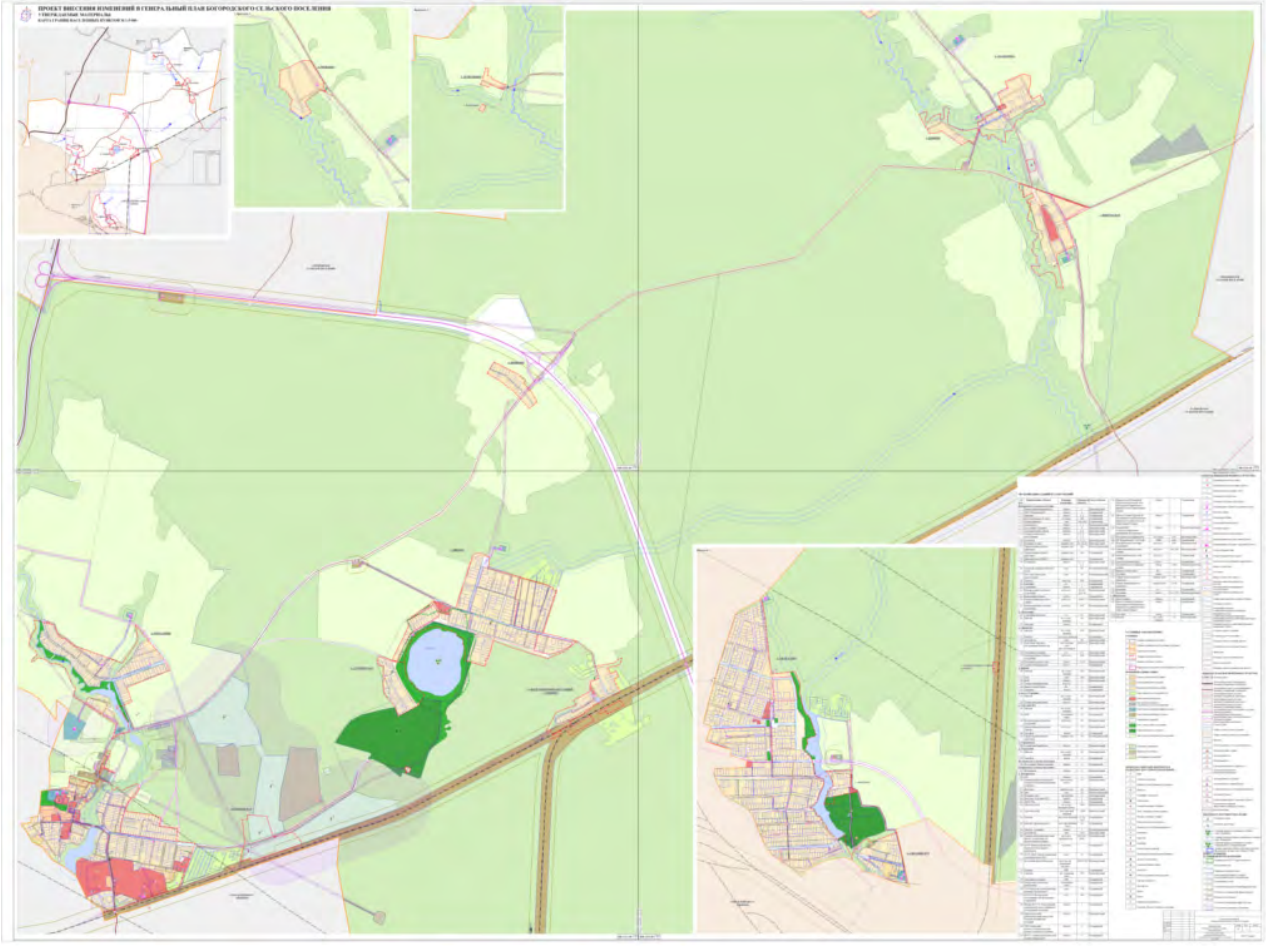

КАРТА ФУНКЦИОНАЛЬНЫХ ЗОН СЕЛЬСКОГО ПОСЕЛЕНИЯ

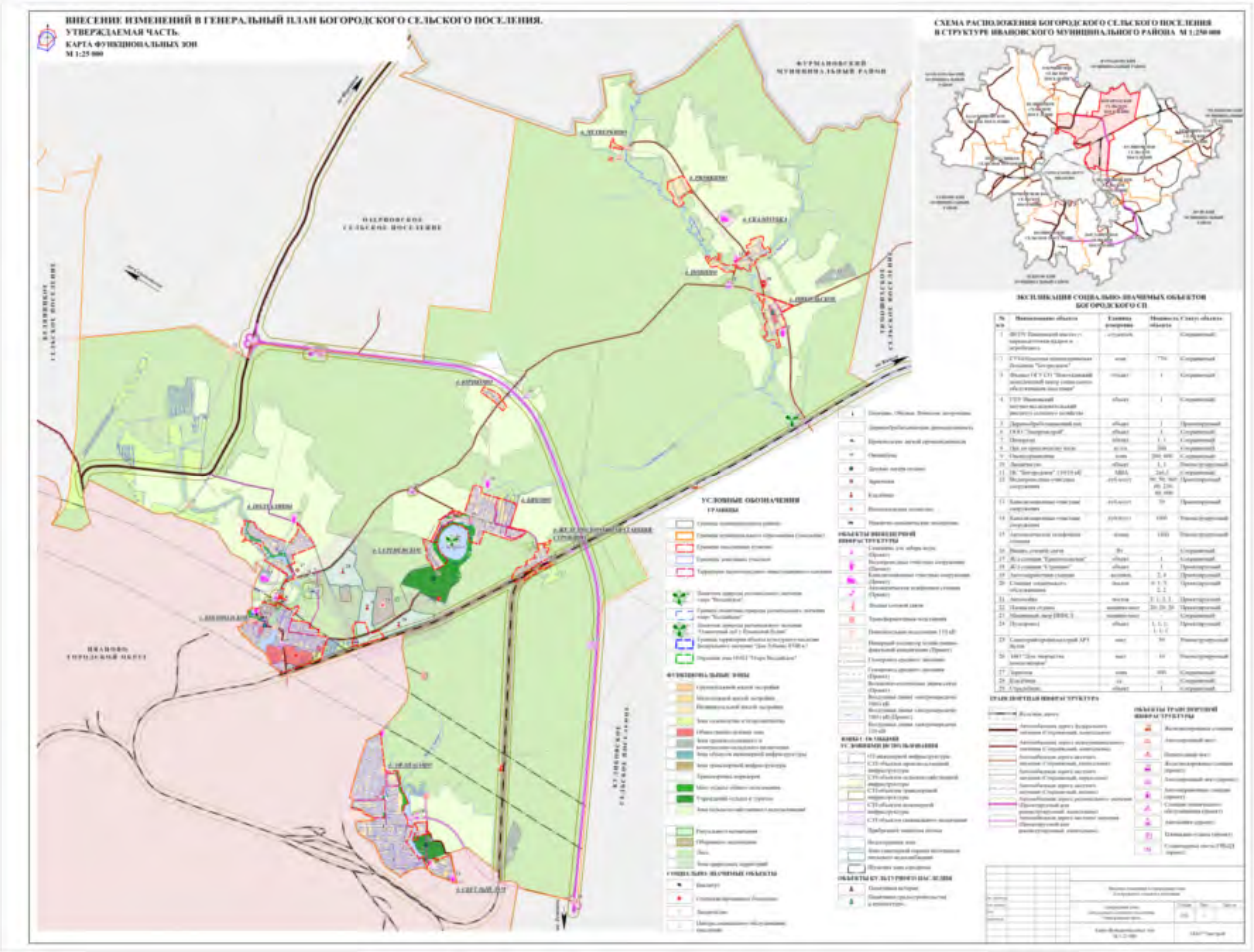

Приложение № 3
к генеральному плану
Богородского сельского поселения

МАТЕРИАЛЫ ПО ОБОСНОВАНИЮ ГЕНЕРАЛЬНОГО ПЛАНА БОГОРОДСКОГО СЕЛЬСКОГО ПОСЕЛЕНИЯ (ПОЯСНИТЕЛЬНАЯ ЗАПИСКА)

СОДЕРЖАНИЕ:

1 АНАЛИЗ СОСТОЯНИЯ, ПРОБЛЕМ И НАПРАВЛЕНИЙ КОМПЛЕКСНОГО РАЗВИТИЯ ТЕРРИТОРИИ, ВКЛЮЧАЯ ПЕРЕЧЕНЬ ОСНОВНЫХ ФАКТОРОВ РИСКА ВОЗНИКНОВЕНИЯ ЧРЕЗВЫЧАЙНЫХ СИТУАЦИЙ ПРИРОДНОГО И ТЕХНОГЕННОГО ХАРАКТЕРА.....

1.1 Анализ муниципальной правовой базы сельского поселения в области землепользования и застройки.....
1.2 Общие сведения.....
1.3 Природные условия. Инженерно-геодезическая и гидрогеологическая характеристика территории поселения.....
1.3.1 Оценка метеоклиматических условий территории поселения.....
1.3.2 Инженерно-геологические условия.....
1.3.3 Геологическое строение и рельеф.....
1.3.4 Гидрогеологические условия.....
1.3.5 Гидрографическая характеристика.....
1.3.6 Растительный и почвенный покров.....
1.3.7 Минерально-сырьевые ресурсы.....
1.4 Трудовые ресурсы и прогнозирование численности населения.....
1.5 Жилищная сфера.....
1.6 Социальная сфера.....
1.7 Производственная сфера.....
1.8 Транспортная инфраструктура.....
1.8.1 Внешний транспорт.....
1.8.2 Улично-дорожная сеть.....
1.8.3 Объекты транспортной инфраструктуры.....
1.9 Коммунальное обслуживание.....
1.9.1 Водоснабжение.....
1.9.2 Водоотведение.....
1.9.3 Теплоснабжение.....
1.9.4 Электроснабжение.....
1.9.5 Газоснабжение.....
1.9.6 Связь и информатизация.....
1.10 Экологическое состояние территории.....
1.10.1 Атмосферный воздух.....
1.10.2 Поверхностные воды и подземные воды.....
1.10.3 Почвенный покров.....
1.10.4 Особо охраняемые природные территории.....
1.11 Охрана историко-культурного наследия.....
1.11.1 Объекты культурного наследия.....
1.11.2 Зоны охраны.....

2 ОБОСНОВАНИЕ ВАРИАНТОВ РЕШЕНИЯ ЗАДАЧ ТЕРРИТОРИАЛЬНОГО ПЛАНИРОВАНИЯ И ПРЕДЛОЖЕНИЙ ПО ТЕРРИТОРИАЛЬНОМУ ПЛАНИРОВАНИЮ.....

2.1 Архитектурно-планировочная организация территории.....
2.2 Жилищная сфера.....
2.3 Социальная сфера.....
2.4 Производственная сфера.....
2.5 Транспортное обслуживание и улично-дорожная сеть.....
2.5.1 Внешний транспорт.....
2.5.2 Улично-дорожная сеть и поселковый транспорт.....
2.5.3 Объекты транспортного обслуживания.....
2.6 Инженерно-технические мероприятия по подготовке территорий.....
2.7 Инженерное оборудование территории.....
2.7.1 Водоснабжение.....

2.7.2 Водоотведение .....
2.7.3 Теплоснабжение .....
2.7.4 Электроснабжение .....
2.7.5 Газоснабжение .....
2.7.6 Связь и информатизация .....
2.8 Охрана окружающей среды .....
2.8.1 Зоны с особыми условиями использования .....
2.8.2 Санитарно-защитные зоны предприятий, сооружений и иных объектов .....
2.8.3 Водоохранные зоны водных объектов .....
2.8.4 Зоны санитарной охраны источников водоснабжения .....
2.8.5 Санитарно-защитные и охранные зоны объектов транспортной и инженерной инфраструктуры ....
2.8.6 Мероприятия по охране атмосферного воздуха .....
2.8.7 Мероприятия по охране водной среды .....
2.8.8 Мероприятия по охране почвенного покрова .....
2.8.9 Мероприятия по санитарной очистке территории .....
2.9 Анализ факторов риска возникновения чрезвычайных ситуаций природного и техногенного характера .....
2.9.1 Инженерно-технические мероприятия по предупреждению ЧС природного и техногенного характера и минимизации их последствий .....
2.9.2 Мероприятия по предупреждению и минимизации ЧС техногенного характера .....
2.9.3 Мероприятия по предупреждению и минимизации ЧС природного характера .....
2.10 Анализ наличия земель различных категорий .....

3 ОСНОВНЫЕ ТЕХНИКО-ЭКОНОМИЧЕСКИЕ ПОКАЗАТЕЛИ ПРОЕКТА .....

3.1 Территория Богородского сельского поселения .....
3.2 Территория населенного пункта с. Богородское .....
3.3 Территория населенного пункта с. Никольское .....
3.4 Территория населенного пункта д. Афанасово .....
3.5 Территория населенного пункта с. Бяково .....
3.6 Территория населенного пункта д. Железнодорожной станции Строкино .....
3.7 Территория населенного пункта д. Новино .....
3.8 Территория населенного пункта д. Подталицы .....
3.9 Территория населенного пункта д. Рюмкино .....
3.10 Территория населенного пункта д. Светлый Луч .....
3.11 Территория населенного пункта д. Сергиевское .....
3.12 Территория населенного пункта д. Скалозубка .....
3.13 Территория населенного пункта д. Четверкино .....
3.14 Территория населенного пункта д. Юриково .....

4 СОГЛАСОВАНИЕ ПРОЕКТА ГЕНЕРАЛЬНОГО ПЛАНА .....

1 АНАЛИЗ СОСТОЯНИЯ, ПРОБЛЕМ И НАПРАВЛЕНИЙ КОМПЛЕКСНОГО РАЗВИТИЯ ТЕРРИТОРИИ, ВКЛЮЧАЯ ПЕРЕЧЕНЬ ОСНОВНЫХ ФАКТОРОВ РИСКА ВОЗНИКНОВЕНИЯ ЧРЕЗВЫЧАЙНЫХ СИТУАЦИЙ ПРИРОДНОГО И ТЕХНОГЕННОГО ХАРАКТЕРА

1.1 Анализ муниципальной правовой базы сельского поселения в области землепользования и застройки

Законом Ивановской области от 25.02.2005 № 40-ОЗ «О сельских поселениях в Ивановском муниципальном районе» образовано в составе территории муниципального образования Ивановский муниципальный район и наделено статусом сельского поселения муниципальное образование Богородского сельское поселение.

Успешное выполнение задач развития поселения в различных социально-экономических отраслях во многом зависит от полноты правового обеспечения вопросов землепользования и застройки, градостроительной деятельности.

Генеральный план Богородского сельского поселения утвержден решением Совета Богородского сельского поселения от 07.04.2011 № 61.

Вопросы градостроительной деятельности, землепользования и застройки, благоустройства территории, а также порядок предоставления земельных участков, находящихся в муниципальной собственности под строительство объектов капитального строительства и размещение объектов, не являющихся объектами капитального строительства регулируются Правилами землепользования и застройки Богородского сельского поселения, утвержденными решением Совета Богородского сельского поселения от 25.12.2012 № 40.

Таким образом, главными задачами по муниципальному правовому обеспечению вопросов градостроительной деятельности, землепользования и застройки на территории поселения с целью его развития и создания благоприятной среды жизнедеятельности населения являются:

– подготовка и утверждение местных нормативов градостроительного проектирования;

– подготовка и утверждения проектов планировки и межевания территории поселения.

Необходимо организовать работу по разработке муниципальных правовых актов в области градостроительной деятельности, с целью создания условий, стимулирующих деятельность организаций различных организационно-правовых форм и форм собственности, направляющих средства на реализацию планов и программ в области градостроительной деятельности.

Учитывая социально-экономическую значимость большинства вопросов градостроительной деятельности, их возрастающую роль в решении многих социальных проблем общества, необходимо разработать комплекс мер по бюджетной поддержке инициативы заинтересованных лиц в решении указанных вопросов.

1.2 Общие сведения

Богородское сельское поселение расположено в северо-восточной части Ивановского района в непосредственной близости с г. Иваново. Административным центром сельского поселения является с. Богородское. На севере сельское поселение граничит с Озерновским сельским поселением, на востоке – с Куликовским, Тимошихским сельскими поселениями и Фурмановским муниципальным районом, на юге – с городским округом Иваново, на западе – с Беляницким сельским поселением.

Транспортная структура поселения состоит из автодорог общего пользования федерального, межмуниципального и местного значения. По территории поселения через д. Железнодорожной станции Строкино с востока на запад проходит участок железной дороги на Кинешму и в северо-западной части поселения проходит участок автомобильной дороги общего пользования федерального значения Иваново-Кострома. Ближайшая железнодорожная станция находится в городе Иваново.

Пространственная структура поселения представляет собой тринадцать населенных пунктов (с. Богородское, д. Афанасово, д. Бяково, д. Железнодорожной станции Строкино, с. Никольское, д. Новино, д. Подталицы, д. Рюмкино, д. Светлый Луч, д. Сергиевское, д. Скалозубка, д. Четверкино, д. Юриково), расположенные в разных частях поселения, соединенные между собой дорогами с различным качеством покрытия и окруженные сельхозугодиями и лесами. Два населенных пункта с. Богородское и д. Афанасово структурно представляют единое целое с близлежащими городскими территориями, а д. Светлый Луч фактически является продолжением д. Афанасово

На 01.01.2017 численность населения муниципального образования составляла 4571 человек.

1.3 Природные условия. Инженерно-геодезическая и гидрогеологическая характеристика территории поселения

1.3.1 Оценка метеоклиматических условий территории поселения

Климат Богородского сельского поселения умеренно-континентальный. Основными климатообразующими факторами являются общая циркуляция атмосферы и солнечная радиация, поступающая на земную поверхность.

Продолжительность солнечного сияния в среднем равно 1578 час с максимумом в июне –267 час. На продолжительность солнечного сияния в значительной степени влияет облачность. В среднем облачность на 40% сокращает солнечное сияние от возможного.

В среднем за год без солнца наблюдается 125 дней.

Зима умеренно-холодная и снежная. Для зимы характерна циклоническая деятельность, которая сопровождается большим количеством осадков и сильным ветром. Оттепели наблюдаются почти ежегодно. Зима наступает с переходом среднесуточной температуры воздуха ниже 0º в конце октября и продолжается в среднем 160 дней.

Весна наступает в конце третьей декады марта и продолжается в среднем 36 дней. В апреле идёт быстрое нарастание среднесуточных температур. Ранняя весна сопровождается возвратами холодов и поздними заморозками.

Летом ослабевает циклоническая деятельность, погода стоит тёплая иногда жаркая. Для летнего периода характерны кратковременные ливневые дожди и грозы, нередко сопровождаемые шквалом. Западные циклоны приносят дождливую погоду и похолодание. Лето наступает в середине мая и продолжается в среднем 124 дня.

Осень наступает в середине сентября и продолжается до конца октября в среднем 1,5 месяца. В этот период преобладает западный перенос воздушных масс. Погода бывает прохладной и дождливой. Обычно в сентябре ещё наблюдаются возвраты тепла, которые продолжаются 7-10 дней.

Температурный режим.

Среднегодовая температура воздуха составляет +3,3ºС. Январь самый холодный месяц со среднемесячной температурой –11,6ºС, а июль – самый тёплый месяц со среднесуточной температурой +18,5ºС. Экстремальные температуры наблюдаются в эти же месяцы и соответственно равны - 46ºС и + 38ºС. Сумма среднесуточных температур выше 10ºС составляет 2039º.

Устойчивые морозы в среднем наступают в конце второй декады ноября и продолжаются 118 дней до середины марта.

Влажность воздуха и осадки.

Район относится к зоне достаточного увлажнения. Среднегодовая относительная влажность воздуха составляет 79% с максимумом зимой 82-87 % и минимумом в мае – 66%. Среднегодовое количество осадков равно 744 мм. Преобладающее количество осадков (~ 70%) выпадает в тёплый период года с апреля по октябрь и составляет в среднем 461 мм. В холодный период года выпадает 283 мм осадков.

Снежный покров появляется в последних числах октября, а устойчивый снежный покров образуется в начале третьей декады ноября. Разрушение и сход снежного покрова происходит в середине апреля.

Высота снежного покрова в среднем к концу зимы достигает 46 см. В наиболее снежные зимы она может достигать 76 см, а в малоснежные – 26 см.

Ветровой режим.

На территории Богородского сельского поселения в течение года преобладает ветер южного и юго-западного направлений. В холодный период повторяемость этих направлений наибольшая. Летом ветер неустойчив по направлениям. Направление и повторяемость ветров представлена на рисунке 1.

Рисунок 1 Направление и повторяемость ветров

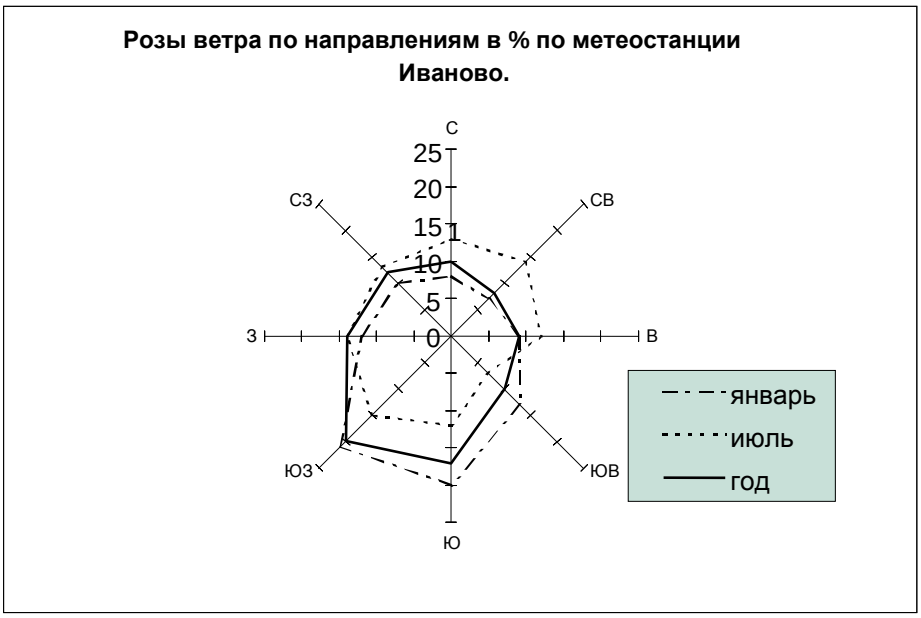

	С	СВ	В	ЮВ	Ю	ЮЗ	З	СЗ	штиль
январь	8	7	9	13	20	21	12	10	4
июль	13	14	12	7	12	15	14	13	11
год	10	8	9	10	17	20	14	12	8

Среднегодовая скорость ветра равна 3,8 м/сек, с максимумом в холодный период 4,3 м/сек и минимумом в июле-августе – 3 м/сек.

К неблагоприятным атмосферным явлениям, наблюдаемым на территории района, относятся туманы, метели и грозы.

Туманы наблюдаются в среднем 35 дней в году с максимумом в холодный период – 22 дня. В тёплый период в среднем наблюдается 13 дней с туманом. Наибольшее число дней с туманом за год достигает 50.

Метели наблюдаются с декабря по март, в среднем 5-8 дней с метелью в месяц. Наибольшее число дней с метелью составляет 52 дня за год. Наиболее часто метели образуются при южных и юго-западных ветрах.

Грозовая деятельность отмечается с мая по август, в среднем 37 дней за этот период.

Территория сельского поселения относится к строительно-климатическому району II В. Расчётная температура для проектирования отопления равна -30ºС. Продолжительность отопительного периода в среднем составляет 219 дней.

1.3.2 Инженерно-геологические условия

Инженерно-геологическая характеристика дается с целью предварительной оценки условий освоения той или иной территории под строительство, а так же возможности прокладки дорог и инженерных коммуникаций на данной стадии проектирования. Учитывая инженерно-геологические условия, территория характеризуется как ограниченно - благоприятная для строительства.

Освоение ограниченно благоприятных и неблагоприятных территорий потребует проведение мероприятий по инженерной подготовке (вертикальная планировка, понижение уровня грунтовых вод, защита от затопления и др.), а также инженерно-геологических изысканий для выявления территорий с просадочными грунтами. Строительство на просадочных грунтах должно осуществляться в соответствии со СНиП 2.02.01-83*, пункт 13 и 4, соответственно.

К территориям, неблагоприятным для строительства, относятся крутые склоны речных долин с уклонами поверхности более 20 %, овраги, поймы мелких рек и водотоков: территория Богородского сельского поселения (в районе д. Подталицы, д. Бяково).

В зону распространения овражной эрозии попадает южная часть сельского поселения: с. Богородское, д. Подталицы, д. Афанасово, д. Светлый Луч, д. Бяково, д. Железнодорожной станции Строкино.

Активность проявления экзогенных геологических процессов слабая (активность проявления процессов менее 5 % от общего их количества).

На остальной территории сельского поселения преобладают ограниченно благоприятные условия для строительства:

– участки с близким залеганием подземных вод (ближе 2,0 м от поверхности земли), расположенные в западной, юго-западной, юго-восточной частях описываемой территории, а так же в долинах рек. Сюда же относятся болота с мощностью торфа до 2,0м. Рельеф этих территорий равнинный с абсолютными отметками поверхности 125 –133м. Грунтовые воды приурочены к песчаным линзам в покровных и моренных суглинках или к надморенным пескам. Естественным основанием фундаментов зданий и сооружений будут служить водно- ледниковые пески, а на заболоченных участках – заиленные пески и суглинки, иногда пески-плывуны. Расчетное сопротивление моренных суглинков может быть принято 1,8 – 2,0 кгс/см2; водно-ледниковых песков – 1,5 кгс/см2, песков- плывунов –до 1,0 кгс/см2.

В меньшей степени распространены территории, благоприятные для строительства: пространства, расположенные в пределах моренной и водно-ледниковой равнины. Рельеф полого-холмистый, абсолютные отметки поверхности изменяются от 120 до 136м. Уклоны не превышают 10%. Грунтовые воды залегают на глубине 2,5м и более. Естественным основанием для фундаментов зданий и сооружений будут служить водно-ледниковые пески, моренные и покровные суглинки. Расчетное сопротивление песков в зависимости от крупности и плотности может быть принято 2,5 – 4,0 кгс/см2; суглинков в зависимости от консистенции 1,8 – 2,5 кгс/см2.

1.3.3 Геологическое строение и рельеф

Территория Богородского сельского поселения приурочена к Среднерусской возвышенности, представляющей собой пологовсхолмленную денудационную равнину, интенсивно расчлененную долинами рек, а также оврагами и балками. Глубина расчленения рельефа 50-70 метров.

Абсолютные отметки поверхности колеблются от 103,7-122,3 м. Уклоны поверхности не превышают 10% и только на отдельных участках краевых склонов террас они достигают 15-20% и более.

Пойменные террасы подвержены ежегодному затоплению паводковыми водами, заболоченность территории слабая и отмечается в основном в пределах пойменных террас и днищах оврагов.

Территория Богородского сельского поселения расположена в пределах Среднерусской равнины, сложенной комплексом отложений палеозоя и мезозоя, перекрытых чехлом четвертичных образований. Мощность четвертичной толщи составляет 54-105м.

Четвертичные отложения практически повсеместно залегают на размытой поверхности более древних пород, и представлены всеми отделами, среди которых выделяются ледниковые, водно-ледниковые, озерно-болотные и аллювиальное отложения, увязанные с оледенениями – окским, днепровским, московским и валдайским.

Ледниковые отложения четвертичного возраста – это суглинки, реже глины с включениями гравийно-галечникового материала, линзами песков, супесей.

Водно-ледниковые отложения – это, преимущественно, пески разнозернистые, часто с прослоями гравия, супесей, суглинков.

Озерно-болотные отложения – глины пластичные, реже суглинки, иногда оторфованные.

Аллювиальные отложения – в основном, пески разнозернистые, с прослоями и линзами гравия, глин, суглинков, супесей.

1.3.4 Гидрогеологические условия

Территория поселения расположена в северо-восточной части Московского артезианского бассейна.

Подземные воды приурочены к четвертичной толще и коренным породам.

В четвертичной толще воды приурочены к болотным, покровным, аллювиальным и флювиогляциальным отложениям (валдайско-московского, верхне-нижнемосковского и днепровско-московского горизонтов).

Воды болотных, покровных, аллювиальных отложений пресные с минерализацией, не превышающей 1 г/л, безнапорные. По химическому составу воды гидрокарбонатные кальциево-магниевые. Водообильность горизонтов незначительная от 0,003 до 1,5 л/сек, редко более. Глубина залегания водоносных горизонтов от 0,5-2,5 до 7м. Практического значения для централизованного водоснабжения не имеют из-за возможного поверхностного загрязнения, ограниченного распространения и незначительной водообильности.

Остальные водоносные горизонты четвертичной толщи в различной степени взаимосвязаны между собой и образуют на большей части территории единый напорный водоносный комплекс.

Наиболее водообильными в четвертичном комплексе являются флювиогляциальные отложения верхне-нижнемосковского и московско-днепровского возраста.

Водовмещающие породы представлены песками мелкими и средними, неравномерно-глинистыми с большим количеством гравия и гальки. Мощность горизонтов колеблется от 0,5-2,5 до 33-40м, чаще от 10 до 25м. Глубина залегания от 2-3 до 46-69м, чаще от 12 до 35м. Воды напорные. Величина напора чаще всего составляет 10-18м. Водообильность водоносных горизонтов непостоянна и зависит от литологического состава водовмещающих пород, их мощности, а также условий залегания. Дебиты скважин изменяются от 0,01 до 9л/сек, чаще составляют 0,5-1,5л/сек. По химическому составу воды гидрокарбонатные кальциево-магниевые, пресные. Минерализация составляет 0,1-0,5г/л. Общая жесткость от 1,5 до 7,7мг-экв/л. Обычно воды характеризуются повышенным содержанием железа до 3 мг/л.

Вышеописанные водоносные горизонты флювиогляциальных отложений используются и рекомендуются для водоснабжения населенных пунктов Ивановского района (Сидоровское и Уводьское месторождения подземных вод).

В коренных породах подземные воды содержатся в нижнетриасовых и пермских отложениях. Они приурочены к невыдержанным по простиранию и мощности прослоям и линзам песчаников, реже к алевролитам и мергелям. Наиболее обводненными являются песчаники. Общая мощность водоносного комплекса достигает 48-63м. Глубина залегания кровли 65-124м, чаще 80-100м. Воды напорные. Величина напора составляет 72-105м. Водообильность незначительная. Дебиты скважин от 0,3 до 4,2л/сек, чаще 1-2л/сек. Удельные дебиты от 0,026 до 4,2л/сек, чаще составляют 0,03-0,12л/сек. По химическому составу воды, в основном, гидрокарбонатные натриевые, реже гидрокарбонатно-сульфатные и сульфатно-гидрокарбонатные натриевые. Минерализация от 0,2 до 0,6 г/л. Содержание железа до 0,6мг/л, общая жесткость 0,4-1,3 мг-экв/л.

Воды нижневетлужских отложений ввиду значительных глубин, а также незначительной водообильности эксплуатируются единичными скважинами.

Воды спорадического распространения в верхнепермских отложениях практического значения для водоснабжения не имеют в виду незначительной водообильности, глубокого залегания и повышенной минерализации.

С коренными отложениями пермского и каменноугольного возраста связаны источники минеральных вод.

Проведенные гидрогеологические исследования показали, что перспективным для организации централизованного водоснабжения является четвертичный водно-ледниковый комплекс, водовмещающие отложения в котором представлены разнозернистыми песками с гравием и галькой и подчиненными прослоями супесей и суглинков. Эффективная мощность комплекса изменяется от 7,2 до 87м.

Использование подземных вод

Практически все хозяйственно-питьевое водоснабжение населения, в значительной степени техническое водоснабжение сельскохозяйственных и промышленных предприятий основано на использовании подземных вод.

Подземные воды эксплуатируются буровыми скважинами, колодцами, каптированными родниками.

На производственные и хозяйственно-питьевые нужды сельского поселения в настоящее время используется вода из действующих артезианских скважин. Качество воды удовлетворительное.

1.3.5 Гидрографическая характеристика

Гидрография Богородского сельского поселения представлена р. Талка, р. Молохта, р. Чернавка, р. Харинка, руч. Шершава и оз. Валдайское. Реки не имеют рыбохозяйственного значения, несудоходны, используются для хозпитьевого и промышленного водоснабжения, а также рекреации, кроме того, служат водоприемниками сточных вод; русла водотоков зарегулированы рядом плотин.

1.3.6 Растительный и почвенный покров

Растительность представлена лесными кустарниковыми, полукустарниковыми, полукустарничковыми и травяными сообществами. На территории произрастает около двух тысяч видов высших растений, из которых 85,0% приходится на долю трав.

Кустарниковые сообщества встречаются на всех элементах рельефа: на водоразделах, склонах речных долин и балок, в поймах. К ним относятся ивняки, терновники, бобовники, розарии, вишарники, дерезняки, спирейники, ракитники.

К полукустарниковым сообществам относятся терескенники, иссопники и полынники.

Полукустарничковые сообщества представлены комбинациями полыни беловойлочной, ромашника и тимьянника.

Травяные сообщества представлены степями, посевами культурных растений, лугами, растительностью водоемов и болот.

Степная растительность сохранилась, главным образом, в местах мало доступных для распашки и выпаса скота, по крутым берегам рек и оврагов.

Почвы на территории сельского поселения сформировались, в основном, на лессах и лессовидных суглинках - это преимущественно оподзоленные черноземы.

Для речных пойм характерны лугово-черноземные почвы.

Среди всех почвенных разностей наибольшим плодородием отличаются лугово-черноземные почвы, оподзоленные черноземы и темно-серые лесные почвы.

Лугово-черноземные почвы являются потенциально богатыми, имеют 6 – 10 % гумуса и хорошую структуру, но в большинстве случаев их нельзя использовать без предварительной мелиорации.

Оподзоленные черноземы и темно-серые лесные почвы имеют содержание гумуса 5 – 6%, реже 7%, реакция почвы слабокислая, реже нейтральная. Структура ясно выражена, но поддается разрушению, поэтому после сильных дождей в ряде случаев на поверхности почвы образуется корка.

Серые лесные почвы по своим физико-химическим свойствам и плодородию значительно хуже вышеперечисленных. Содержание гумуса 3,4% - 4%, имеется оподзоленность, структура довольно сильно распылена, поэтому почвы склонны к уплотнению и образованию корки.

Светло-серые лесные и дерново-подзолистые почвы по своему качеству стоят еще ниже, чем серые лесные. Содержание гумуса всего 1,5% - 2,5%. Мощность гумусового горизонта около 20 см, поэтому при вспашке часто затрагивается оподзоленный горизонт. Реакция почвенного раствора кислая, реже - слабокислая. Степень насыщенности основаниями низкая, емкость поглощающего комплекса низкая, поэтому последствие всех удобрений слабое.

Важное производственное значение имеет механический состав почв, который определяется соотношением почвенных частиц. Наиболее активные фракции почвы, илистые частицы, содержат максимальное количество органических веществ и определяют плодородие почв. В почвах глинистого и тяжелосуглинистого механического состава этих частиц больше, чем в почвах облегченного механического состава и поэтому они обладают наибольшим запасом питательных веществ и гумуса.

На территории сельского поселения значительно развита эрозия почв, особенно водная (смыв почв, промоины, струйчатые размывы, овраги). Этому способствуют довольно большие уклоны местности, широкое распространение легкоразмываемых лессовидных суглинков, отсутствие на больших пространствах леса. Способствуют оврагообразованию и климатические особенности: бурное таяние снегов весной и ливневой характер летних дождей. Развивающиеся овраги уменьшают площадь пашни. Почвы, подверженные смыву теряют наиболее ценную часть – перегной, у них уменьшается мощность гумусового горизонта, что приводит к падению урожайности.

В условиях сельского поселения, как в целом по району и области, борьба с эрозией почвы имеет первостепенное значение и должна пронизывать все элементы земледелия: севообороты, удобрения, обработку почвы и другие агротехнические мероприятия. Одним из действенных средств прекращения эрозии почв, повышения уровня грунтовых вод и улучшения микроклиматических условий является посадка полезащитных овражно-балочных и стокорегулирующих лесонасаждений.

1.3.7 Минерально-сырьевые ресурсы

На территории Богородского сельского поселения минерально-сырьевые ресурсы не выявлены.

1.4 Трудовые ресурсы и прогнозирование численности населения

В качестве исходных материалов для оценки существующей демографической ситуации и формирования прогноза численности использованы следующие данные и источники:

– численность населения Богородского сельского поселения за период с конца 2010 года по конец 2016 года;

– стратегия социально-экономического развития Ивановского муниципального района до 2020 г.;

– инвестиционный паспорт Ивановского муниципального района по состоянию на 01.01.2017.

На основе оценки существующей демографической ситуации с учетом программ и ориентиров развития был сделан прогноз численности населения по половому и возрастному составу на период до 2037 года. В качестве базового периода был установлен конец 2017 года.

В состав Богородского сельского поселения входит 13 населенных пунктов: с. Богородское, д. Афанасово, д. Бяково, д. Железнодорожной станции Строкино, с. Никольское, д. Новино, д. Подталицы, д. Рюмкино, д. Светлый Луч, д. Сергиевское, д. Скалозубка, д. Четверкино, д. Юриково. Административный цент сельского поселения - с. Богородское.

На 01.01.2017 в сельском поселении проживало 4,571 тыс. человек (Рисунок 2).

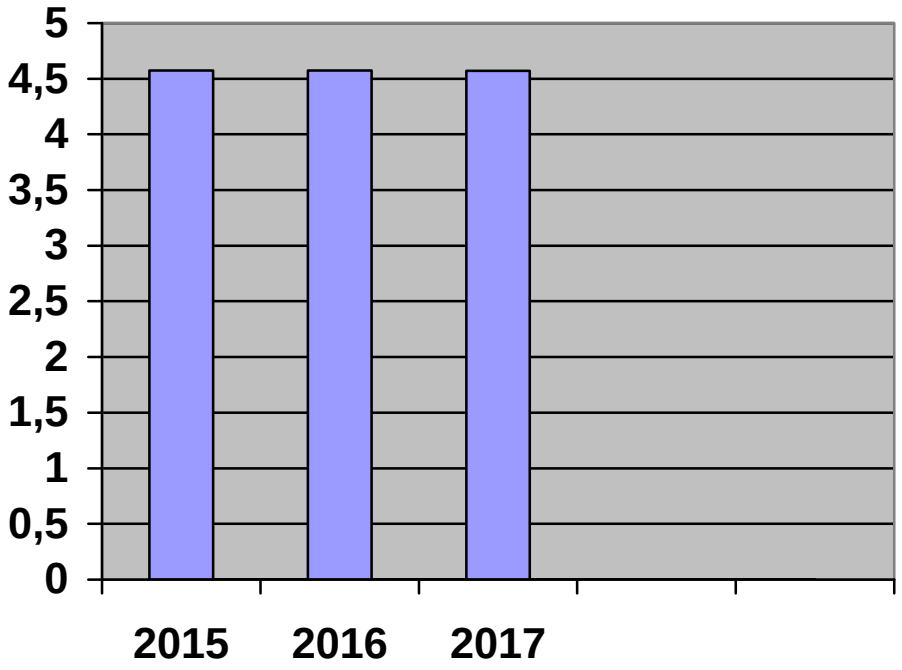

Рисунок 2 Динамика изменения численности сельского поселения (на конец года)

За период с начала 2015 года до начала 2017 года численность сельского поселения увеличилась на 3 % (или 125 человека).

Плотность населения в границах сельского поселения составляет 45 чел./кв.км.

Данные по естественному и механическому движению за рассматриваемый период приведены в таблице ниже (Таблица 1).

Таблица 1 Естественное и механическое движение в сельском поселении, человек

Показатель	2015 г.	2016 г.	2017 г.
Число родившихся за год	43	39	44
Число умерших за год	146	147	124
Естественный прирост населения	-103	-108	-80
Число прибывших за год	272	389	261
Число выбывших за год	169	152	185
Миграционный прирост населения	+103	+237	+76

Основные показатели, характеризующие сложившуюся демографическую ситуацию в поселении в 2017 году, имеют вид:

– коэффициент рождаемости 9,6 родившихся на 1000 жителей;

– коэффициент смертности 27,1 умерших на 1000 жителей;

– коэффициент естественной убыли 17,5 человека на 1000 жителей;

– коэффициент миграционного прироста 16,6 человек на 1000 жителей.

В результате проведенного анализа можно сделать вывод, что при увеличении показателей миграционного прироста населения и предположении об увеличении коэффициента рождаемости имеются предпосылки для увеличения численности населения.

Фактическая численность населения на начало 2017 года и проектная численность с учетом градостроительной емкости проектируемой территории населенных пунктов на 2037 год по населенным пунктам представлена ниже (Таблица 2).

Таблица 2 Численность населения сельского поселения на 2017 г. и 2037 г.

№ п/п	Наименование населенного пункта	2017 г.	2037 г.
1	с. Богородское	3023	2970
2	д. Афанасово	811	2200
3	д. Бяково	52	700
4	д. Подталицы	109	220
5	д. Светлый Луч	278	323

6	д. Сергиевское	12	30
7	д. Железнодорожной станции Строкино	78	62
8	д. Юриково	4	40
9	с. Никольское	28	140
10	д. Новино	3	13
11	д. Рюмкино	2	16
12	д. Скалозубка	46	140
13	д. Четверкино	0	10
ИТОГО сельское поселение		4571	6864

Таким образом, к концу расчетного срока возможно увеличение численности населения в поселении до 6,8 тыс. человек. Рост численности населения относительно 2017 года составит более 150%. Плотность населения в границах поселения изменится с 436 чел./кв.км до 674 чел./кв.км.

1.5 Жилищная сфера

Эффективное использование существующего жилищного фонда зависит от стратегического управления комплексным социально-экономическим развитием территории, включающим программы развития всех сфер его деятельности.

По данным обобщенной информационной базы объем жилищного фонда в поселении составил 152,9 тыс. кв.м. При численности постоянного населения 4571 человек средняя жилищная обеспеченность составила 34 кв.м/чел. Среднее значение выше установленного стандарта социальной нормы общей площади на человека по Российской Федерации (18 кв.м общей площади на человека) почти в 2 раза.

В границах населенных пунктов существуют следующие виды жилых территорий и плотности наличного населения в границах жилой застройки:

с. Богородское:

– индивидуальная жилая застройка;
– малоэтажная жилая застройка;
– среднеэтажная жилая застройка;
– плотность населения – 56 чел./га.

д. Афанасово:

– индивидуальная жилая застройка;
– застройка сезонного проживания;
– плотность населения – 13 чел./га.

д. Бяково:

– индивидуальная жилая застройка;
– плотность населения – 6 чел./га.

д. Подталицы:

– индивидуальная жилая застройка;
– плотность населения – 7 чел./га.

д. Светлый Луч:

– индивидуальная жилая застройка;
– малоэтажная жилая застройка;
– плотность населения – 49 чел./га.

д. Сергиевское:

– индивидуальная жилая застройка;
– плотность населения – 8 чел./га.

д. Железнодорожной станции Строкино:

– индивидуальная жилая застройка;
– плотность населения – 9 чел./га.

д. Юриково:

– индивидуальная жилая застройка;
– плотность населения – 8 чел./га.

с. Никольское:

– индивидуальная жилая застройка;
– плотность населения – 9 чел./га.

д. Новино:

– индивидуальная жилая застройка;
– плотность населения – 7 чел./га.

д. Рюмкино:

– индивидуальная жилая застройка;
– плотность населения – 11 чел./га.

д. Скалозубка:

– индивидуальная жилая застройка;
– плотность населения – 10 чел./га.

д. Четверкино:

– индивидуальная жилая застройка;

– плотность населения – 14 чел./га.

Согласно СанПиН 2.2.1/2.1.1.1200-03 «Санитарно-защитные зоны и санитарная классификация предприятий, сооружений и иных объектов» размещение жилищного фонда на территориях с градостроительными ограничениями не допускается. К объектам, требующим градостроительных ограничений и накрывающих санитарно-защитной зоной (далее по тексту – СЗЗ) жилые территории, относятся:

– деревообрабатывающий цех;

– свалка;

– КОС;

– кладбище.

На территориях с градостроительными ограничениями в с. Богородское расположено более 4% от общей площади жилых территорий, в д. Афанасово – порядка 3,5%, в д. Подталицы – порядка 60%, д. Светлый Луч – более 90%.

В результате проведенной оценки жилищного фонда поселения можно сделать следующие выводы:

Средняя плотность населения поселения на территории жилой застройки составляет 21 чел./га.

Территория жилой застройки в поселении представлена индивидуальной, малоэтажной и среднеэтажной жилой застройкой;

Объем жилых территорий, расположенных в границах санитарно-защитных зон, составляет 10% от общей площади жилых территорий поселения.

Средняя жилищная обеспеченность поселения составляет 34 кв.м/чел., что выше нормативного значения почти в 2 раза.

1.6 Социальная сфера

Социальная инфраструктура – система необходимых для жизнеобеспечения человека материальных объектов (зданий, сооружений), а также предприятий, учреждений и организация, оказывающих социальные услуги населению, органов управления и кадров, деятельность которых направлена на удовлетворение общественных потребностей граждан соответственно установленным показателям качества жизни.

Основной задачей комплексной оценки уровня развития социальной сферы является выявление количественного и качественного состава существующих объектов, сравнение их с нормативной потребностью в объектах.

Задачами оценки является выявление количественного и качественного состава существующих объектов, сопоставление с нормативным количеством из расчета изменения численности населения на расчетный срок, составление перечня мероприятий в сфере социально-бытового и культурно-досугового обслуживания населения.

Современная потребность и обеспеченность населения объектами социальной сферы рассчитана по нормативам, представленным ниже (Таблица 3).

Таблица 3 Нормы расчета учреждений и предприятий обслуживания

Наименование	Норматив	Источник
Учреждения образования		
Детские дошкольные учреждения	50% - 65% детей дошкольного возраста	Нормативы градостроительного проектирования Ивановской области (далее РНГП)
Школьные учреждения	100% детей школьного возраста	РНГП
Внешкольные учреждения	10% общего числа школьников	РНГП
Учреждения здравоохранения		
Амбулаторно-поликлинические учреждения	По заданию на проектирование, определяемому органами здравоохранения	РНГП
Больничные учреждения	По заданию на проектирование, определяемому органами здравоохранения	РНГП
Фельдшерско-акушерские пункты	По заданию на проектирование, определяемому органами здравоохранения	РНГП
Аптечные учреждения	14 кв. м на 1 тыс. человек	РНГП
Выдвижные пункты скорой медицинской помощи	0,2 автомобиль на 1 тыс. человек	РНГП
Спортивные и физкультурно-оздоровительные сооружения		
Спортивные залы общего пользования	540 кв.м общей площади пола на поселение от 2 до 5 тыс. чел.	РНГП
Бассейны	20-25 кв.м площади зеркала воды на 1 тыс. человек	РНГП
Спортивные плоскостные сооружения	0,7-0,9 га на 1 тыс. человек	РНГП
Учреждения культуры и искусства		

Наименование	Норматив	Источник
Клубные учреждения	до 300 мест – 0,2-1 тыс.человек; 300-230 мест – 1-3 тыс.человек; 230-190 мест – 3-5 тыс. человек; 190-140 мест – 5-10 тыс.человек.	РНГП
Библиотечные учреждения	6-7,5 тыс.ед. хранения – 1-3 тыс.человек; 5-6 тыс. ед.хранения – 3-5 тыс.человек; 4,5-5 тыс. ед.хранения – 5-10 тыс. человек.	РНГП
Предприятия торговли		
Магазины	300 кв.м торговой площади на 1 тыс. чел.	РНГП
Торговые центры	300 кв.м торговой площади на 1 тыс.человек	РНГП
Учреждения и предприятия бытового и коммунального обслуживания		
Предприятия бытового обслуживания	7 рабочих мест на 1 тыс. человек	РНГП
Банно-оздоровительный комплекс	7 мест на 1 тыс. человек	РНГП
Прачечные	60 кг белья в смену	РНГП
Пожарное депо	0,4-0,2 пожарных автомобиля на 1 тыс. человек	РНГП
Административно-деловые и хозяйственные учреждения		
Отделения, филиалы банка	0,5 операционных мест на 1 тыс.человек	РНГП
Отделение связи	1 объект на 0,5-6 тыс.жителей	РНГП

Социальная сфера поселения представлена сетью учреждений, деятельность которых направлена на реализацию полномочий в области дошкольного и школьного образования, организации культурного досуга, а также предприятиями, оказывающими услуги бытового обслуживания населения.

На территории поселения имеются следующие объекты обслуживания населения:

с. Богородское:

– МОУ «Богородская средняя общеобразовательная школа Ивановского района Ивановской области» на 170 мест (фактическая загруженность объекта 96%). Здание изношено на 100%. При школе размещен спортивный зал на 162 кв.м площади пола и баскетбольная площадка.

– ОГОУ ДОД «Детско-юношеская спортивная школа № 5» на 25 мест;

– детский комбинат «Березка» на 80 мест (фактическая загруженность 133%). Здание изношено на 92%;

– Богородский сельский дом культуры на 200 мест. Степень износа здания – 70%, в настоящее время объект не действует;

– плоскостные спортивные сооружения (стадион и спортивная площадка);

– Богородская врачебная амбулатория на 54 посещения в смену;

– ОБУЗ «Областная клиническая психиатрическая больница "Богородское» на 770 коек. Степень износа различна по лечебным отделениям больницы, так: отделения № 2 , 3, 4 – 100% износа, № 7, 8 – 33,42% № 9, 10 – 30,32%, № 11, 12, 13, 14 – 29,38%, № 5, 6 – 31,53%;

– Бюджетное стационарное учреждение социального обслуживания Ивановской области «Богородский дом-интернат для престарелых и инвалидов» на 600 мест, степень ветхости – 75%;

– Бюджетное учреждение социального обслуживания Ивановской области «Комплексный центр социального обслуживания населения по городскому округу Кохма и Ивановскому муниципальному району»;

– Администрация Богородского сельского поселения, степень износа здания – 60%. В здании так же размещается библиотека на 10,95 тыс. единиц хранения;

– почтовое отделение;

– 2 продовольственных и 3 непродовольственных магазина общей торговой площадью 132 кв.м. Один магазин размещен в жилом доме;

– парикмахерская. Объект размещен в здании магазина;

– ЖРЭУ № 6;

– баня на 12 мест;

– ГНУ Ивановский научно-исследовательский институт сельского хозяйства;

– ФГОУ "Станция агрохимической службы "Ивановская";

– Приход Успения Пресвятой Богородицы села Богородское Русской Православной Церкви;

– Приход святой блаженной Матроны Московской села Богородское Русской Православной Церкви.

д. Афанасово:

– магазин;

– недействующая часовня;
– разрушенный магазин.

д. Бяково:

– фельдшерско-акушерский пункт.

д. Светлый Луч:

– фельдшерско-акушерский пункт.

с. Никольское:

– приход Святителя Николая Чудотворца села Никольское Русской Православной Церкви; дом охотника.

На территории деревень Четверкино, Рюмкино, Новино, Юриково, Железнодорожной станции Строкино, Сергиевское, Подталицы объекты обслуживания не размещены.

На территории муниципального образования расположены испытательный полигон (стрельбище) и недействующие учреждения отдыха и туризма: санаторий-профилакторий АРЗ № 308 и ЗАО «Дом творчества композиторов».

Обеспеченность и характеристики объектов социальной сферы представлены ниже (расчет произведен на населенные пункты с численностью населения свыше 100 человек) (

Таблица **4**)

Таблица 4 Обеспеченность и характеристики объектов социальной сферы поселения

№ п/п	Наименование	с. Богородское			д. Афанасово			д. Светлый Луч		
		Мд	Норма	Оценка	Мд	Норма	Оценка	Мд	Норма	Оценка
Учреждения образования										
1	Детские дошкольные учреждения, место	80	76	4	0	16	-16	0	7	-7
2	Общеобразовательные школы, учащиеся	170	300	-130	0	63	-63	0	26	-26
3	Внешкольные учреждения, место	25	30	-5	0	6	-6	-		
Учреждения здравоохранения										
4	Амбулаторно-поликлинические учреждения*, посещений в смену	54	72	-18	-			-		
5	Больничные учреждения*, коек	0	50	-50	-			-		
6	ФАП, объект	0	0	0	-			1	1	0
7	Аптеки*, объект	0	1	-1	-			-		
8	Выдвижные пункты скорой медицинской помощи*, автомобиль	0	1	-1	-			-		
Физкультурно-спортивные сооружения										
9	Спортивный зал*, кв.м площади пола	162	540	-378	-			-		
10	Спортивные площадки, га	0,6	2,2	-1,6	0	0,5	-0,5	0,0	0,2	-0,2
Учреждения культуры и искусства										
11	Клубы, место	0	585	-585	0	190	-190	0	80	-80
12	Библиотеки*, тыс.ед. хранения	10,1	18,0	-7,9	0	4,8	-4,8	-		
Предприятия торговли										
13	Торговые центры, кв.м торговой площади	0	1275	-1275	-			-		
14	Магазины, кв. м торговой площади	152	922	-770	12	194	-182	10	80	-70
Учреждения и предприятия бытового и коммунального обслуживания										
15	Бани, место	12	22	-10	0	5	-5	0	0	0
16	Предприятия бытового обслуживания, рабочее место	3	23	-20	0	5	-5	0	0	0
Административно-деловые и хозяйственные учреждения										
17	Администрация*, объект	1	1	0	-			-		
18	Отделения и филиалы банка*, операционное место	0	2	-2	-			-		
19	Отделения связи*, объект	1	1	0	-			-		

№ п/п	Наименование	с. Богородское			д. Афанасово			д. Светлый Луч		
		Мд	Норма	Оценка	Мд	Норма	Оценка	Мд	Норма	Оценка
20	Пожарное депо*, автомобиль	0	2	-2	-			-		

Примечание: Мд – мощность действующего объекта;

* - мощности рассчитаны на все поселение (для библиотечных учреждений – без д. Афанасово); 100 - мощность определена экспертным путем

Анализ количественных и качественных характеристик действующих объектов социальной инфраструктуры поселения позволяет сделать выводы о следующих проблемах в социальной сфере:

Дефицит мощностей:

с. Богородское:

– школа (дефицит 130 учащихся);

– амбулатория (в расчете на потребность жителей поселения дефицит составляет 18 посещений в смену);

– спортивные залы (дефицит в расчете на поселение, с учетом использования спортивного зала школы – 378 кв.м площади пола);

– плоскостные спортивные сооружения (дефицит 1,6 га);

– библиотечные учреждения (дефицит при расчете на поселение (за исключением д. Афанасово) 7,9 тыс. единиц хранения);

– магазины (дефицит 770 кв.м торговой площади);

– бани (дефицит 10 мест);

– предприятия бытового обслуживания (дефицит 20 рабочих мест);

д. Афанасово:

– магазины (дефицит 182 кв.м торговой площади);

д. Светлый Луч:

– магазины (дефицит 70 кв.м торговой площади).

Отсутствие объектов:

с. Богородское

– аптеки (потребность в расчете на поселение – 1 объект);

– выдвижные пункты скорой помощи (потребность в расчете на поселение 1 автомобиль);

– клубы (потребность 585 мест);

– отделения банка (потребность на поселение 2 операционных места);

– пожарные депо (потребность в расчете на поселение – 2 автомобиля).

Больничные учреждения (потребность населения в услугах данного вида покрывается мощностью ЦРБ в г. Иваново).

д. Афанасово:

– детские дошкольные учреждения (потребность 16 мест);

– школы (потребность 63 учащихся);

– плоскостные спортивные сооружения (потребность 0,5 га);

– клубы (потребность 190 мест);

– библиотечные учреждения (потребность 4,8 тыс. единиц хранения);

– объекты бытового обслуживания (потребность 5 рабочих мест).

д. Светлый Луч:

– школы (потребность 26 учащихся);

– плоскостные спортивные сооружения (потребность 0,2 га);

– клубы (потребность 132 места).

д. Бяково:

– объекты торгового назначения (потребность 16 кв.м торговой площади).

д. Подталицы:

– объекты торгового назначения (потребность 22 кв.м торговой площади).

д. Железнодорожной станции Строкино:

– объекты торгового назначения (потребность 19 кв.м торговой площади).

д. Скалозубка:

– объекты торгового назначения (потребность 11 кв.м торговой площади).

Неудовлетворительное состояние зданий:

– МОУ «Богородская средняя общеобразовательная школа Ивановского района Ивановской области» (износ 100%);

– детский комбинат «Березка» (износ 92%);

– Администрация Богородского сельского поселения с библиотекой (износ 60%);

– Бюджетное стационарное учреждение социального обслуживания Ивановской области «Богородский дом-интернат для престарелых и инвалидов» (износ 75%);

– часть зданий ОБУЗ «Областная клиническая психиатрическая больница «Богородское» (лечебные отделения №2,3,4 - 100% износа);

– фельдшерско-акушерский пункт в д. Бяково.

Наличие объектов, не функционирующих в настоящее время по своему назначению:

– санаторий-профилакторий АРЗ №308 и ЗАО «Дом творчества композиторов» на территории сельского поселения, вне границ населенных пунктов;

– Богородский сельский дом культуры в с. Богородское;

– часовня и магазин в д. Афанасово.

1.7 Производственная сфера

Географическое положение и приближенность к г. Иваново объясняет тяготение трудовых ресурсов в город и незначительное развитие производственной сферы муниципального образования.

В схеме территориального планирования Ивановского муниципального района село Богородское имеет умеренный уровень градостроительного развития, д. Светлый Луч и д. Афанасово - уровень малого градостроительного развития, в 2 населенных пунктах - слабого градостроительного развития (д. Подталицы, д. Железнодорожной станции Строкино), а у остальных населенных пунктов – без градостроительного развития.

Производственные мощности на территории сельского поселения представлены деревообрабатывающей, легкой и пищевой промышленностью, а так же овощными базами и сельскохозяйственным производством.

Основная часть производственных мощностей размещена вне существующих границ населенных пунктов. В черте населенных пунктов размещаются деревообрабатывающие цеха (в с. Богородское и д. Афанасово) и цех мясных полуфабрикатов в с. Богородское.

Остальные производственные фонды и коммунально-складские территории сформированы вне существующих границ населенных пунктов. В том числе, цех по производству ваты (в непосредственной близости от границ с. Богородское), три пилорамы, два овощехранилища и зерноток (на территории между границ с. Богородское и д. Подталицы).

Кроме того, в границах с. Богородское находится территория недействующего склада.

Территории сельскохозяйственного назначения занимают 16% общей площади поселения, территории производственного и коммунально-складского назначения – 0,2%.

Таким образом, можно сделать вывод о слабом развитии производственной сферы поселения, занятость населения обеспечивается в основном рабочими местами в г. Иваново, а так же ведением личных подсобных хозяйств.

1.8 Транспортная инфраструктура

1.8.1 Внешний транспорт

На территории Богородского сельского поселения транспортное обслуживание населения осуществляется посредством автомобильного и железнодорожного транспорта.

Железнодорожный транспорт

По территории Богородского сельского поселения проходит две ветки Северной железной дороги. Первая – не электрифицированная, однопутная, протяжённостью участка в границах поселения 11,9 км, направлением с юго-запада на северо-восток. Вторая – не электрифицированная, однопутная, протяжённостью участка в границах поселения 5,5 км является ответвлением, идущим в южном направлении. Обе ветки имеют федеральное значение и имеют узловое соединение на железнодорожной станции Строкино, которая располагается в центральной части поселения. Кроме этого, в южной части поселения действует остановочный пункт Строкино.

Автомобильный транспорт.

В соответствии с перечнем автомобильных дорог общего пользования федерального значения, утвержденным распоряжением Правительства Российской Федерации от 17.11.2010 № 928 (в действующей редакции), по территории поселения проходит автомобильная дорога общего пользования федерального значения Р-600 Кострома – Иваново (Кострома – Иваново Приволжск – Плес – Миловка – Усадьба Черневых (Усадьба Миловка). Дорога относится к III категории, имеет капитальный тип дорожной одежды с покрытием из асфальтобетона, протяжённость участка дороги в пределах Богородского сельского поселения составляет 5,0 км.

В соответствии с перечнем автомобильных дорог общего пользования регионального и межмуниципального значения Ивановской области, утвержденным распоряжением Правительства Ивановской области от 02.07.2008 № 222-рп, с изменениями, внесенными распоряжением Правительства Ивановской области от 02.07.2015 № 159-рп, на территории сельского поселения расположены следующие автомобильные дороги общего пользования регионального и межмуниципального значения общей протяженностью 3,00 км:

– участок автомобильной дороги общего пользования межмуниципального значения Иваново - Иванцево. Дорога относится к IV категории, имеет капитальный тип дорожной одежды с покрытием из асфальтобетона, протяжённость участка дороги в пределах Богородского сельского поселения составляет 0,50 км;

– автомобильная дорога общего пользования межмуниципального значения Иваново – Богородское. Дорога относится к IV категории, имеет капитальный тип дорожной одежды с покрытием из асфальтобетона, протяжённость дороги составляет 1,20 км;

– автомобильная дорога общего пользования межмуниципального значения Светлый Луч – Афанасово. Дорога относится к V категории, имеет капитальный тип дорожной одежды с покрытием из асфальтобетона, протяжённость дороги составляет 1,30 км.

В соответствии с перечнем автомобильных дорог общего пользования местного значения Ивановского муниципального района, утвержденным постановлением администрации Ивановского муниципального района от 23.09.2013 № 1502 на территории сельского поселения расположены следующие автомобильные дороги общего пользования местного значения общей протяженностью 23,715 км:

– автомобильная дорога общего пользования местного значения «от поворота на д. Бяково до д. Скалозубка» относится к V категории и имеет дорожную одежду капитального типа с асфальтобетонным покрытием, протяженность составляет 7,600 км;

– автомобильная дорога общего пользования местного значения «с. Никольское – ж\д переезд» относится к V категории и имеет дорожную одежду капитального типа с асфальтобетонным покрытием, протяженность составляет 5,900 км;

– автомобильная дорога общего пользования местного значения «Подъезд к д. Новино (от дороги на д. Скалозубка)» относится к V категории и имеет дорожную одежду капитального типа с асфальтобетонным покрытием, протяженность составляет 0,365 км;

– автомобильная дорога общего пользования местного значения «с. Богородское – д. Бяково» относится к V категории и имеет дорожную одежду капитального типа с асфальтобетонным покрытием, протяженность составляет 3,750 км;

– автомобильная дорога общего пользования местного значения «д. Бяково – д. Строкино» относится к V категории и имеет дорожную одежду капитального типа с асфальтобетонным покрытием, протяженность составляет 1,100 км;

– автомобильная дорога общего пользования местного значения «с. Богородское – д. Подталицы» относится к V категории и имеет дорожную одежду капитального типа с асфальтобетонным покрытием, протяженность составляет 1,900 км;

– автомобильная дорога общего пользования местного значения «д. Скалозубка – д. Рюмкино – д. Четвёркино» относится к V категории и имеет дорожную одежду капитального типа с асфальтобетонным покрытием, протяженность составляет 3,100 км.

В соответствии с перечнем автомобильных дорог общего пользования местного значения Богородского сельского поселения, утвержденным постановлением администрации Богородского сельского поселения от 11.06.2014 № 57 на территории сельского поселения в границах населенных пунктов расположены следующие автомобильные дороги общего пользования местного значения V категории общей протяженностью 27,660 км:

– по с. Богородское, протяженность составляет 8,110 км;
– по д. Афанасово, протяженность составляет 6,775 км;
– по д. Бяково, протяженность составляет 2,160 км;
– по д. Железнодорожной станции Строкино, протяженность составляет 1,285 км;
– по д. Светлый Луч, протяженность составляет 1,990 км;
– по д. Подталицы, протяженность составляет 1,730 км;
– по д. Сергиевское, протяженность составляет 0,285 км;
– по д. Скалозубка, протяженность составляет 0,420 км;
– по с. Никольское, протяженность составляет 3,630 км;
– по д. Новино, протяженность составляет 0,260 км;
– по д. Четвёркино, протяженность составляет 0,215 км;
– по д. Юриково, протяженность составляет 0,530 км;
– по д. Рюмкино, протяженность составляет 0,270 км.

Анализ состояния существующего внешнего транспорта

В настоящее время основными проблемами в сфере внешнего транспорта Богородского сельского поселения являются:

– отсутствие подъезда с капитальным типом дорожной одежды к кладбищу между с. Никольское и д. Скалозубка.

1.8.2 Улично-дорожная сеть

На сегодняшний день значительная часть улиц и дорог населенных пунктов, входящих в состав поселения, имеют дорожные одежды низшего типа с грунтовым покрытием. Пешеходное движение осуществляется, в основном, по проезжим частям улиц, в связи с отсутствием пешеходных дорожек (тротуаров), что приводит к возникновению дорожно-транспортных происшествий.

Основные показатели существующей улично-дорожной сети населенных пунктов Богородского сельского поселения представлены ниже (Таблица 5).

Таблица 5 Основные показатели существующей улично-дорожной сети

№ п/п	Населенный пункт	Протяженность улиц / площадь покрытия по типам дорожной одежды, км/м2			
		Капитальный	Переходный	Низший	Всего
1	с. Богородское	2,1 / 12300	-	6,0 / 36060	8,1 / 48360
2	с. Никольское	0,6 / 3500	-	3,0 / 18180	3,6 / 21680
3	д. Афанасово	-	-	13,6 / 81300	13,6 / 81300
4	д. Бяково	-	0,2 / 1100	2,0 / 10910	2,2 / 12010
5	д. ж/д станции Строкино	-	-	1,3 / 7710	1,3 / 7710
6	д. Новино	-	-	0,3 / 1460	0,3 / 1460

№ п/п	Населенный пункт	Протяженность улиц / площадь покрытия по типам дорожной одежды, км/м2			
		Капитальный	Переходный	Низший	Всего
7	д. Подталицы	-	-	1,7 / 10380	1,7 / 10380
8	д. Рюмкино	-	-	0,3 / 1620	0,3 / 1620
9	д. Светлый Луч	-	0,5 / 2500	1,5 / 9000	2,0 / 11500
10	д. Сергиевское	-	-	0,3 / 1710	0,3 / 1710
11	д. Скалозубка	-	-	0,4 / 2520	0,4 / 2520
12	д. Четверкино	-	-	0,2 / 1100	0,2 / 1100
13	д. Юриково	-	-	0,5 / 3200	0,5 / 3200

Анализ состояния существующей улично-дорожной сети

Сложившаяся улично-дорожная сеть населенных пунктов, входящих в состав Богородского сельского поселения, имеет следующие недостатки:

– отсутствие на значительной части улиц дорожных одежд капитального типа;

– отсутствие тротуаров на улицах.

1.8.3 Объекты транспортной инфраструктуры

Богородское сельское поселение

Из объектов транспортной инфраструктуры на территории поселения имеются:

– 9 автодорожных мостов;

– 1 железнодорожный переезд, расположенный южнее с. Богородское;

– 1 пешеходный мост восточнее д. Афанасово;

– гаражи индивидуального транспорта общей мощностью 370 машино-мест, расположенные севернее с. Богородское.

с. Богородское

Из объектов транспортной инфраструктуры на территории с. Богородское имеются:

– автодорожный мост в центральной части села;

– гаражи индивидуального транспорта мощностью 30 машино-мест, расположенные в восточной части села;

– наземные стоянки индивидуального транспорта мощность 49 машино-мест, расположенные в северной части села;

– остановочный павильон общественного транспорта, расположенный в южной части села.

д. Железнодорожной станции Строкино

Из объектов транспортной инфраструктуры на территории д. Железнодорожной станции Строкино имеется остановочный пункт Строкино, расположенный в южной части сельского поселения.

д. Подталицы

Из объектов транспортной инфраструктуры на территории д. Подталицы имеются:

– 2 автодорожных моста;

– 2 пешеходных моста.

д. Светлый Луч

Из объектов транспортной инфраструктуры на территории д. Светлый Луч имеются гаражи индивидуального транспорта общей мощностью 30 машино-мест.

д. Скалозубка

Из объектов транспортной инфраструктуры на территории д. Скалозубка имеется автодорожный мост, расположенный в юго-восточной части деревни.

Анализ современной обеспеченности объектами транспортного обслуживания

По состоянию на конец 2014 года наличное население Богородского сельского поселения составляло 4446 человека. Обеспеченность населения легковыми автомобилями равнялась 250 автомобилям на 1000 жителей. Соответственно количество легковых автомобилей - 1112 автомобилей.

Требования к обеспеченности легкового автотранспорта АЗС, СТО и местами постоянного хранения установлены в Нормативах градостроительного проектирования Ивановской области (далее по тексту - НГП):

– согласно п. 3.5.182 потребность в АЗС составляет: 1 топливораздаточная колонка на 1200 легковых автомобилей;

– согласно п. 3.5.179 потребность в СТО составляет: 1 пост на 200 легковых автомобилей;

– согласно п. 3.5.146 общая обеспеченность закрытыми и открытыми автостоянками для постоянного хранения автомобилей должна быть не менее 90% расчетного числа индивидуальных легковых автомобилей.

Исходя из общего количества легковых автомобилей, требований НГП и наличия объектов дорожного сервиса выявлено следующее: для обеспечения нормального функционирования легкового автотранспорта достаточно будет разместить СТО мощностью 6 постов, и АЗС мощностью 1 топливораздаточная колонка.

В соответствии с обеспеченностью жителей индивидуальными легковыми автомобилями и с учетом численности населения, проживающего в среднеэтажной и малоэтажной застройке (2238 человека в с. Богородское и 228 человека в д. Светлый Луч), потребность в гаражах в данных деревнях составляет 504 машино-места и 52 машино-места соответственно. Хранение легкового автотранспорта жителей, обеспеченных индивидуальным жильем, осуществляется на территории приусадебных участков. Таким образом, на

территории с. Богородское и д. Светлый Луч существует дефицит мест постоянного хранения личного транспорта в количестве 55 и 22 машино-места соответственно.

1.9 Коммунальное обслуживание

1.9.1 Водоснабжение

Богородское сельское поселение

Источником водоснабжения населенных пунктов Богородского сельского поселения Ивановского района являются подземные воды. Централизованная система водоснабжения имеется только на территории с. Богородское и д. Светлый Луч. Система водоснабжения остальных населенных пунктов – децентрализованная.

Качество воды, подаваемой потребителю, не соответствует требованиям ГОСТ Р 51232-98 «Вода питьевая. Общие требования к организации и методам контроля качества» и СанПиН 2.1.4.1074-01 «Питьевая вода. Гигиенические требования к качеству воды централизованных систем питьевого водоснабжения. Контроль качества».

В границах сельского поселения имеются следующие объекты водоснабжения:

– недействующие артезианские скважины южнее д. Подталицы, севернее д. Скалозубка. Скважины затампонированы и подлежат ликвидации;

– действующая скважина юго-восточнее с. Богородское (для сельскохозяйственных нужд);

– артезианская скважина и водонапорная башня на территории ЗАО «Дом творчества композиторов», севернее д. Светлый Луч.

с. Богородское

Система водоснабжения с. Богородское включает:

– четыре водозаборных узла:

1) водозабор, состоящий из куста артезианских скважин и двух водонапорных башен (одна из которых недействующая), расположенный в северо-западной части села, обеспечивающий централизованное водоснабжение общественно-деловой, среднеэтажной, малоэтажной и часть индивидуальной застройки населенного пункта;

2) водозабор, расположенный в южной части села, для нужд ОГСУСО "Богородский дом-интернат для престарелых и инвалидов", состоящий из артезианской скважины и водонапорной башни;

3) водозабор, расположенный в южной части села, для нужд котельной, состоящий из артезианской скважины и водонапорной башни (недействующая);

4) водозабор, расположенный в южной части с. Богородское, на территории здравоохранения, состоящий из куста артезианских скважин, насосной станции, производительностью 117 м3/сут, резервуара для хранения воды;

– хозяйственно-питьевой водопровод общей протяженностью 3,9 км.

д. Светлый Луч

Система водоснабжения д. Светлый Луч включает:

– водозабор, состоящий из двух артезианских скважин (одна не действует) и водонапорной башни (недействующей), расположенный в юго-восточной части д. Светлый Луч, обеспечивающий централизованное водоснабжение общественно-деловой, малоэтажной застройки населенного пункта;

– хозяйственно-питьевой водопровод общей протяженностью 0,6 км.

Пожаротушение на территории всех населенных пунктов сельского поселения осуществляется с использованием водоемов.

Анализируя существующее состояние систем водоснабжения в населенных пунктах Богородского сельского поселения, установлено наличие следующих особенностей:

– источником водоснабжения являются подземные артезианские воды, имеющие лучший состав в отличие от поверхностных вод;

– в населенных пунктах с централизованным водоснабжением, отсутствуют системы обеззараживания воды, что способствует её вторичному загрязнению;

– высокий амортизационный износ водопроводных сетей и насосно-силового оборудования;

– наличие нескольких водозаборных узлов увеличивает эксплуатационные затраты.

Для обеспечения потребителей водой питьевого качества на долгосрочную перспективу (20 лет) требуется выполнить установку блочных водопроводных очистных сооружений, а также произвести прокладку новых сетей водоснабжения с применением трубопроводов из полиэтилена, существенно уменьшающих аварийность и опасность загрязнения питьевой воды.

1.9.2 Водоотведение

Богородское сельское поселение

В Богородском сельском поселении централизованная система водоотведения имеется только в с. Богородское и в д. Светлый Луч. В других населенных пунктах сброс сточных вод осуществляется на рельеф.

На территории сельского поселения, южнее с. Богородское, размещены недействующие канализационные очистные сооружения, производительность которых составляет 30 м3/сут.

с. Богородское

В с. Богородское хозяйственно-бытовые сточные воды в районе среднеэтажной, малоэтажной и общественно-деловой застройки, расположенной в северо-западной части населенного пункта собираются самотечной канализационной сетью и поступают на канализационную насосную станцию (далее КНС), производительностью 30 м3/сут, откуда сбрасываются на рельеф.

Стоки с территории ОГСУСО "Богородский дом-интернат для престарелых и инвалидов" поступают на КНС, откуда по напорным трубопроводам перекачиваются в направлении г. Иваново.

Оставшаяся часть населенного пункта не оснащена централизованной системой канализации. Прием стоков с территории индивидуальной жилой застройки осуществляется в выгребные ямы и септики, откуда сбрасываются на рельеф.

Система водоотведения с. Богородское включает:

– канализационную насосную станцию, расположенную в северной части населенного пункта, производительностью 30 м3/сут;

– канализационную насосную станцию для нужд ОГСУСО "Богородский дом-интернат для престарелых и инвалидов", расположенную в южной части с. Богородское;

– напорный коллектор хозяйственно-фекальной канализации общей протяженностью 0,2 км, транспортирующий стоки на канализационные очистные сооружения (КОС) г. Иваново;

– безнапорный коллектор хозяйственно-фекальной канализации общей протяженностью 3,1 км.

Способ прокладки коллекторов – подземный.

д. Светлый Луч

В д. Светлый Луч хозяйственно-бытовые сточные воды в районе малоэтажной застройки, расположенной в центральной части населенного пункта, собираются самотечной канализационной сетью и поступают на КНС, откуда по напорным трубопроводам перекачиваются на КОС, расположенные в северной части населенного пункта. Площадка КОС размещена с нарушением санитарно-защитной зоны, которая накрывает большую часть жилой застройки населенного пункта.

Оставшаяся часть населенного пункта не оснащена централизованной системой канализации. Прием стоков с территории индивидуальной жилой застройки осуществляется в выгребные ямы и септики, откуда они вывозятся спецавтотранспортом на очистные сооружения.

Система водоотведения д. Светлый Луч включает:

– КОС производительностью 100 м3/сут,;

– КНС, расположенную в южной части населенного пункта;

– напорный коллектор хозяйственно-фекальной канализации общей протяженностью 0,2 км;

– безнапорный коллектор хозяйственно-фекальной канализации общей протяженностью 0,3 км.

Способ прокладки коллекторов – подземный.

Анализируя современное состояние системы водоотведения в населенных пунктах Богородского сельского поселения, установлено, наличие следующих особенностей:

– северо-западная часть с. Богородское, а также д. Светлый Луч оснащены централизованной системой водоотведения;

– имеется высокий амортизационный износ канализационных сетей и насосно-силового оборудования;

– частичное отсутствие элементарной системы выгребов с утилизацией на КОС;

– сброс неочищенных сточных вод на рельеф негативно сказывается на состоянии окружающей природной среды;

– близкое расположение КОС к жилой застройке в д. Светлый Луч.

Для повышения комфортности проживания населения, а также для улучшения экологической обстановки на его территории, необходимо провести:

– установку герметичных выгребов и септиков полной заводской готовности;

- строительство блочных канализационных очистных сооружений с полной обработкой стоков.

1.9.3 Теплоснабжение

с. Богородское

Система теплоснабжения с. Богородское централизованная, организованная от двух локальных теплоисточников,

– котельная, расположенная в северо-западной части села, в зоне объектов инженерной инфраструктуры, установленной мощностью 3,243 Гкал/час; подключенная нагрузка 2,949 Гкал/час; вид топлива – природный газ; температурный график отпуска тепла - 95/70º С; степень износа оборудования - 60%;

– котельная «Ивгортеплоэнерго», расположенная на юге населённого пункта, в районе областной психиатрической больницы; установленная мощность 0,727 Гкал/час; год ввода в эксплуатацию – 1974; вид топлива – природный газ; температурный график отпуска тепла - 95/70º С.

Схема присоединения систем отопления потребителей к тепловым сетям - зависимая. Существующие тепловые сети проложены в двух- и четырёхтрубном исполнении. Общая протяженность тепловых сетей - 3,5 км; диаметр 25 - 150 мм. Компенсация температурных расширений решена с помощью углов поворота теплотрассы и П-образных компенсаторов.

Индивидуальная и малоэтажная жилая застройка, находящаяся вне зоны действия теплоисточников, отапливается от индивидуальных котлов и печек. Топливом служат газ, дрова и уголь.

Анализ действующей системы теплоснабжения выявляет следующие её особенности:

– существующая централизованная система теплоснабжения является оптимальным вариантом для данного населённого пункта;

– для обеспечения надёжности и качества теплоснабжения необходимо проведение мероприятий, направленных на обновление оборудования и сетей.

д. Светлый Луч

Система теплоснабжения малоэтажной жилой застройки д. Светлый Луч централизованная, организованная от локальной котельной. Подключенная нагрузка котельной 0,341 Гкал/час; вид топлива – газ; температурный график 95/70º С.

Схема присоединения систем отопления потребителей к тепловым сетям - зависимая. Общая протяженность тепловых сетей - 0,2 км; диаметр 100 мм. Компенсация температурных расширений решена с помощью углов поворота теплотрассы и П-образных компенсаторов.

В перспективе предусмотрен перевод малоэтажной жилой застройки на поквартирное отопление, в связи с чем котельная подлежит ликвидации. Планируемая децентрализованная система теплоснабжения позволит избежать потерь при транспортировке тепловой энергии.

Индивидуальная жилая застройка и общественные здания отапливаются от индивидуальных котлов и печек. Топливом служат газ, дрова, уголь.

с. Никольское, д. Бяково, д. Четверкино, д. Юриково, д. Скалозубка, д. Рюмкино, д. Новино, д. Подталицы, д. Сергиевское, д. Афанасово, д. Железнодорожной станции Строкино

На территории населённых пунктов: с. Никольское, д. Бяково, д. Четверкино, д. Юриково, д. Скалозубка, д. Рюмкино, д. Новино, д. Подталицы, д. Сергиевское, д. Афанасово, д. Железнодорожной станции Строкино действует децентрализованная система теплоснабжения. Индивидуальная жилая застройка и общественные здания отапливаются от индивидуальных котлов и печек. Топливом служат газ, дрова и уголь.

Существующая децентрализованная система теплоснабжения является оптимальным вариантом для данных населённых пунктов.

1.9.4 Электроснабжение

Богородское сельское поселение

Основным генерирующим источником Ивановской области является Костромская ГРЭС, расположенная в Костромской области.

Система электроснабжения сельского поселения является централизованной и подключена к электрическим сетям «МРСК Центра и Приволжья» по линиям напряжением 110 кВ.

В границах Богородского сельского поселения находится понизительная подстанция (далее – ПС) ПС-110/10 кВ «Богородское», мощностью 2х6,3 МВА и проходят высоковольтные линии электропередачи напряжением 110 кВ, по которым осуществляется транзит электрической энергии.

Опорным источником электроснабжения поселения и входящих в его состав населенных пунктов является ПС-110/10 кВ «Богородское», которая по ЛЭП-110 кВ получает электроэнергию от понизительной подстанции ПС-220/110/10 кВ «Иваново», расположенной в границах Новоталицкого сельского поселения. Передача электрической энергии потребителям населенных пунктов осуществляется по линиям 10 кВ.

На территории поселения располагаются трансформаторные подстанции (далее – ТП) различных мощностей, обслуживающие объекты сельскохозяйственного назначения и коллективных садов.

Сети электроснабжения напряжением 110 и 10 кВ выполнены воздушными линиями из голого провода, на металлических и железобетонных опорах.

Общая протяжённость линий электропередачи, проходящих по территории сельского поселения, составляет:

– ЛЭП-110 кВ – 2,8 км;

– ЛЭП-10 кВ – 39,9 км.

Населённые пункты Богородского сельского поселения

Система электроснабжения населенных пунктов Богородского сельского поселения централизованная. Электроснабжение осуществляется от двух понизительных подстанции (далее – ПС) ПС-110/10 кВ «Богородское», мощностью 2х6,3 МВА расположенной в северо-западной части сельского поселения и ПС-110/35/10 кВ «Водозабор», расположенной в Куликовском сельском поселении.

От ПС «Богородское» и ПС «Водозабор» по питающим фидерам воздушного исполнения напряжением 10(6) кВ осуществляется передача электрической энергии на трансформаторные подстанции (далее – ТП) класса 10(6)/0,4 кВ, обеспечивающие электроснабжение потребителей населённых пунктов. Мощность подстанций варьируется от 10 до 400 кВА. Более подробные данные: диспетчерские номера и мощность трансформаторных подстанций указаны в семантических данных электронной версии проекта. От ТП электрический ток поступает непосредственно к потребителям электрической энергии по распределительным сетям напряжением 0,4 кВ.

Сеть электроснабжения напряжением 10(6) кВ выполнена воздушными ЛЭП на железобетонных опорах. Материал – голый провод. Состояние линии электропередачи 10(6) кВ и трансформаторных подстанций удовлетворительное, но приближенное к окончанию нормативного срока службы.

Система энергоснабжения выполнена в основном по магистральной схеме подключения, от понизительной подстанции до конечных точек сети.

Сводная характеристика объектов и сетей электроснабжения по населенным пунктам Богородского сельского поселения приведена ниже (

Таблица **6**).

Таблица 6 Сводная характеристика объектов и сетей электроснабжения Богородского сельского поселения

№ п/п	Населенный пункт	Опорный источник электроснабже-ния	Обслуживающие трансформаторные подстанции, кВА	Линии электро-передачи 110 кВ, км	Линии электро-передачи 10(6) кВ, км
1	с. Богородское	ПС «Богородское»	КТП-611, 400 КТП-623, 250 КТП-143, 250 КТП-144, 400 КТП-168, 160 КТП-148, 160 КТП-623, 250 КТП-146, 400 КТП-141, 400 КТП-776, 250; 400 КТП-740, 250; 400 КТП-635, 63 КТП-б/н (2 шт.)	-	4,2
2	с. Никольское	ПС «Водозабор»	КТП-473, 40	-	0,5
3	д. Афанасово	ЗТП №282 «Ивгорсети»	КТП-312, 100 КТП-673, 60 КТП-305, 250 КТП-663, 250 КТП-674, 100 КТП-б/н (8 шт.)	-	2,9
4	д. Бяково	ПС «Богородское»	КТП-160, 160 КТП-162, 100 КТП-828, 250	-	1,8
5	д. ж/д Строкино	ПС «Богородское»	КТП-164, 100 КТП-165, 30	-	0,5
6	с. Новино	ПС «Водозабор»	КТП-475, 60	-	-
7	д. Подталицы	ПС «Богородское»	КТП-153, 63	-	2,1
8	д. Рюмкино	ПС «Водозабор»	КТП-476, 10	-	0,4
9	д. Светлый Луч	ЗТП №282 «Ивгорсети»	КТП-607, 160 КТП-304, 250	-	0,2
10	д. Сергиевское	ПС «Богородское»	КТП-159, 63	-	0,1
11	д. Скалозубка	ПС «Водозабор»	КТП-475, 60	-	0,3
12	д. Четверкино	ПС «Богородское»	КТП-477, 25	-	0,1
13	д. Юриково	ПС «Богородское»	КТП-163, 40	-	0,1

Анализ существующего состояния системы энергоснабжения Богородского сельского поселения выявляет следующие особенности:

– при существующей общей мощности на трансформаторных подстанциях ТП-10(6)/0,4 кВ максимальные часовые загрузки к 2029 г. превысят максимально допустимые. Электрооборудование подстанций имеет высокий износ, степень загрузки и требует замены с увеличением мощности трансформаторов;

– эксплуатация опор линий электропередачи напряжением 10(6) кВ приближается к нормативному сроку службы. Необходимо предусмотреть реконструкцию ЛЭП-10(6) кВ с заменой голого провода на самонесущий изолированный провод с изоляцией из сшитого полиэтилена марки СИП-3.

С учётом выявленных недостатков системы электроснабжения Богородского сельского поселения, необходимо на перспективу предусмотреть мероприятия по реконструкции и перевооружению электрооборудования, которые позволят обеспечить большую надёжность системы.

1.9.5 Газоснабжение

Богородское сельское поселение

Система газораспределения Богородского сельского поселения представлена распределительными газопроводами среднего давления диаметром 110-273 мм, протяженностью по территории поселения 4 км. Газопроводы проложены подземно, материал - сталь, полиэтилен. Газопроводы транспортируют природный газ. Газораспределение осуществляется от существующей газораспределительной станции (ГРС) "Иваново-1" (Круглово), расположенной в Коляновском сельском поселении. Централизованным газоснабжением обеспечены населенные пункты: с. Богородское, д. Светлый Луч, д. Афанасово, д. Подталицы, д. Бяково.

Населённые пункты д. Железнодорожной станции Строкино, с. Никольское, д. Новино, д. Рюмкино, д. Сергиевское, д. Скалозубка, д. Четверкино, д. Юриково централизованным газораспределением не обеспечены. Газоснабжение этих населённых пунктов для пищеприготовления осуществляется привозным сжиженным газом в баллонах.

с. Богородское

Централизованное газоснабжение осуществляется для жилой застройки и коммунально-бытовых потребителей (котельных). Система газоснабжения двухступенчатая, состоящая из газопроводов среднего и низкого давления. По распределительному газопроводу среднего давления (Р = 0,3 МПа) диаметром 273 мм природный газ подается к трем газорегуляторным пунктам (ГРП) и к котельным, где газ используется в качестве топлива. В ГРП выполняется понижение давления газа от среднего до низкого (Р = 0,005 МПа). На выходе ГРП автоматически поддерживается постоянное давление газа, независимо от интенсивности газопотребления. Протяженность газопроводов среднего давления 3,9 км, диаметр 159-273 мм. Газопроводы проложены подземно.

От ГРП запитываются сети низкого давления, протяженностью 7,7 км, подводящие газ к потребителям жилой застройки. Газопроводы проложены подземно и надземно.

Материал газопроводов среднего и низкого давления – сталь.

По принципу построения газопроводы выполнены по тупиковой схеме.

Анализируя современное состояние системы газоснабжения, установлено, что сети газопроводов среднего давления не закольцованы, вследствие чего питание их газом происходит только в одном направлении, что может быть причиной затруднения при ремонтных работах.

При разработке генерального плана необходимо обеспечить бесперебойную подачу природного газа потребителям путем формирования кольцевой схемы газопроводов.

д. Афанасово

Централизованное газоснабжение осуществляется для потребителей жилой застройки. Система газоснабжения двухступенчатая, состоящая из газопроводов среднего и низкого давления.

По распределительному газопроводу среднего давления природный газ подается к двум газорегуляторным пунктам, установленным по ул. Воскресенской и ул. 5-я Линия. От ГРП запитываются сети низкого давления, подводящие газ к потребителям жилой застройки. Протяженность сетей низкого давления - 12 км. Газопроводы проложены подземно и надземно. Материал газопроводов низкого давления – сталь. По принципу построения газопроводы выполнены по тупиковой схеме.

д. Бяково

Централизованное газоснабжение осуществляется для потребителей жилой застройки. Система газоснабжения двухступенчатая, состоящая из газопроводов среднего и низкого давления.

По распределительному газопроводу среднего давления природный газ подается к одному газорегуляторному пункту, установленному по ул. Строкинской. Протяженность газопроводов среднего давления по территории населенного пункта 0,6 км. От ГРП запитываются сети низкого давления, подводящие газ к потребителям жилой застройки. Протяженность сетей низкого давления - 3,5 км. Газопроводы проложены подземно и надземно. Материал газопроводов – сталь, полиэтилен. По принципу построения газопроводы выполнены по тупиковой схеме.

д. Светлый Луч

Централизованное газоснабжение осуществляется для потребителей жилой застройки и котельной по газопроводам среднего давления протяженностью 1 км. Система газоснабжения одноступенчатая, состоящая из газопроводов среднего давления. Газопроводы проложены подземно, материал – сталь. По принципу построения газопроводы выполнены по тупиковой схеме.

д. Подталицы

Централизованное газоснабжение осуществляется для потребителей жилой застройки. Система газоснабжения одноступенчатая, состоящая из газопроводов низкого давления. Протяженность сетей низкого давления - 3,5 км. Газопроводы проложены подземно и надземно. Материал газопроводов – сталь, полиэтилен. По принципу построения газопроводы выполнены по тупиковой схеме.

1.9.6 Связь и информатизация

Богородское сельское поселение

Услуги местной телефонной связи общего пользования на территории Богородского сельского поселения оказывает Верхневолжский филиал ОАО «ЦентрТелеком», предоставляющий потребителям сельского поселения весь спектр услуг связи и передачи данных, в том числе:

– услуги телефонной связи, включая междугороднюю и международную;

– услуги беспроводной телефонной связи и интернет стандарта IMT MC-450.

Данный стандарт позволяет предоставлять услуги телефонии, как в стационарном, так и в сотовом варианте, интернет со скоростью передачи данных до 156 Мб.

Доступ в интернет на территории поселения предоставляет также ФГУП "Почта России".

В настоящее время сельское поселение телефонизировано от одной автоматической телефонной станции (АТС) номерной емкостью 1000 номеров, установленной в с. Богородское. Межстанционная связь осуществляется по кабельным линиям связи общей протяженностью 7,3 км. По территории поселения (в западной части) проложен транзитный волоконно-оптический кабель связи протяженностью 0,8 км.

В услуги местной телефонной связи так же входит использование таксофонов и средств коллективного доступа, переговорных пунктов. На территории поселения установлено семь таксофонов.

Услуги мобильной связи на территории муниципального образования предоставляют операторы мобильной связи ОАО «ЦентрТелеком», ОАО «Мобильные ТелеСистемы», ОАО «ВымпелКом» и ОАО «Мегафон».

Эфирное телевизионное и радиовещание в поселении осуществляется филиалом ФГУП «РТРС» «Ивановский ОРТПЦ» г. Иваново.

На территории населенных пунктов Богородского сельского поселения проводное радиовещание отсутствует.

Анализируя современное состояние системы связи Богородского сельского поселения, установлено:

– на территории динамично развивается система сотовой связи;

– существующее оборудование абонентского доступа АТС не соответствует современным требованиям;

– монтированной номерной емкости АТС недостаточно для обеспечения требований нормативных документов, применяемых к сетям телефонной связи общего пользования.

Необходима модернизация существующих АТС, связанная с заменой оборудования и увеличением номерной емкости, а также строительство межстанционных волоконно-оптических линий связи.

с. Богородское

Автоматическая телефонная станция (АТС) расположена в центральной части населенного пункта. Марка оборудования АТС – АТСК 100/2000. Номерная емкость АТС - 1000 номеров. Связь между АТС и абонентами осуществляется по воздушным и кабельным линиям связи общей протяженностью 0,4 км.

На территории села установлено два проводных таксофона для указания услуг универсальной связи.

В северо-восточной части населенного пункта имеется антенно-мачтовое сооружение - вышка связи. Вышка связи служит для размещения оборудования операторов сотовой связи.

Реализуя приоритетный национальный проект «Образование», осуществлено подключение школ к сети Интернет. Услуги Интернет предоставляются по технологии ADSL.

Предоставление универсальных услуг связи по передаче данных и предоставлению доступа к сети "Интернет" осуществляется УФПС Ивановской области (филиал ФГУП "Почта России") с использованием пункта коллективного доступа (ПКД).

С учетом роста численности населения на расчетный срок имеется необходимость в модернизации существующей АТС и увеличении номерной емкости АТС.

д. Бяково

В деревне установлен проводной таксофон. Связь таксофона с АТС села Богородское осуществляется по воздушной и кабельным линиям связи протяженностью 1,4 км.

На территории населённого пункта по адресу ул. Строкинская, 1-а установлена вышка связи. Вышка служит для размещения оборудования операторов сотовой связи.

д. Скалозубка, с. Никольское, д. Светлый Луч, д. Подталицы

В населенных пунктах установлены проводные таксофоны. Связь таксофонов с АТС села Богородское осуществляется по воздушным и кабельным линиям связи.

д. Железнодорожной станции Строкино, д. Новино, д. Юриково, д. Рюмкино, д. Четверкино, д. Афанасово, д. Сергиевское

Населенные пункты телефонизированы посредством сотовой связи по технологии СДМА.

1.10 Экологическое состояние территории

1.10.1 Атмосферный воздух

На территории Богородского сельского поселения не организован мониторинг загрязнения атмосферного воздуха, нет статистической информации отражающей экологическое состояние воздушного бассейна. Для анализа существующего положения используются данные Доклада «О состоянии и об охране окружающей среды Ивановской области в 2007 г.».

На территории сельского поселения расположен ряд объектов, влияющих на экологическую обстановку. Такими объектами являются свалка, деревообрабатывающие предприятия. Предприятия являются основным стационарным источником загрязнения окружающей среды.

Основным источником загрязнения атмосферного воздуха на территории сельского поселения является автотранспорт. Негативное влияние автотранспорта на окружающую среду и здоровье людей особенно сказывается в летний период. Вместе с отработанными газами в атмосферу поступает более 200 вредных веществ, в том числе I и II класса опасности: оксиды углерода, оксиды азота, диоксид серы, бензол, бенз(а)пирен. Остроту этой проблемы в определенной степени снижают зеленые насаждения, однако, их очень мало, и они не могут в полной мере противостоять значительному загрязнению атмосферы.

Транспортные предприятия характеризуются незначительными максимально-разовыми выбросами загрязняющих веществ, в основном предельных углеводородов, продуктов сгорания топлива и пылевыми неорганизованными выбросами.

На территории поселения располагаются объекты, требующие установления санитарно-защитных зон в соответствии с СанПиН 2.2.1/2.1.1.1200-03 «Санитарно-защитные зоны и санитарная классификация предприятий, сооружений и иных объектов» и Нормативами градостроительного проектирования Ивановской области, утвержденными Постановлением Правительства Ивановской области от 06.11.2009 N 313-п (далее- НГП Ивановской области) для уменьшения воздействия загрязнения на атмосферный воздух до значений, установленных гигиеническими нормативами и уменьшения отрицательного влияния предприятий на население.

Санитарно-защитные зоны предприятий и объектов на территории Богородского сельского поселения представлены в ниже.

Таблица 7 Санитарно-защитные зоны предприятий и объектов на территории сельского поселения Богородское

№ п/п	Назначение объекта	Нормативный размер СЗЗ, м
	с. Богородское	
1	ООО "Сельскохозяйственное предприятие "Богородское"*	100
2	Котельная*	50
3	Цех мясных полуфабрикатов*	50
4	Гаражи индивидуального транспорта	15
5	Наземные стоянки индивидуального транспорта	15
	д. Афанасово	
6	Деревообрабатывающий цех*	100
	д. Светлый Луч	
7	Канализационные очистные сооружения*	200
8	Котельная*	50
9	Канализационная насосная станция*	20
10	Гаражи индивидуального транспорта	15
	д. Скалозубка	
11	Кладбище	50
	Богородское с. п.	
12	Свалка*	1000
13	Кладбище	500
14	Машинный двор НИИСХ	100
15	Пилорама	100
16	Зерноток, склады	100, 50
17	Понизительная подстанция	50
18	Овощехранилище	50
19	Цех по производству ваты	50
20	Гаражи индивидуального транспорта	35

* Объект, в санитарно-защитной зоне которого расположено жилье.

В настоящее время большая часть жилой застройки с. Богородское и д. Подталицы расположена в санитарно-защитной зоне свалки, что противоречит требованиям СанПиН 2.2.1/2.1.1.1200-03 «Санитарно-защитные зоны и санитарная классификация предприятий, сооружений и иных объектов».

Некоторая часть жилой застройки в д. Афанасово, располагается в санитарно-защитных зонах деревообрабатывающих предприятий.

По территории сельского поселения проходят автомобильные дороги II, III категории и железная дорога. В соответствии со СНиП 2.07.01-89*«Градостроительство. Планировка и застройка городских и сельских поселений» и НГП Ивановской области для железных дорог устанавливается санитарно-защитная зона от оси крайнего железнодорожного пути до жилой застройки в размере 100 м. Для автомобильных дорог II, III категории устанавливается расстояние от бровки земляного полотна до жилой застройки в размере 100 м в соответствии со СНиП 2.07.01-89* «Градостроительство. Планировка и застройка городских и сельских поселений», СНиП 2.05.02-85* «Автомобильные дороги» и НГП Ивановской области.

1.10.2 Поверхностные воды и подземные воды

Поверхностные воды

Основными источниками загрязнения водных объектов являются ливневые стоки с промышленных и жилых территорий, это связано с использованием устаревших очистных сооружений на предприятиях, а также их отсутствием; хозяйственно-бытовые и промышленные сточные воды; загрязнение через подземные воды, атмосферу, земельные ресурсы.

Вода в реке Талка характеризуется как «грязная», основными загрязнителями являются: марганец (до 10,1 ПДК), нефтепродукты (5,6 ПДК), железо (6,3 ПДК), медь 6,7 (ПДК), цинк (3,5 ПДК), никель 1,5 ПДК.

Вода в реке Харинка характеризуется как «очень загрязненная», основными загрязнителями являются: марганец (до 6,9 ПДК), нефтепродукты (2,8 ПДК), железо (3,4- 5,0 ПДК), медь (2,1 - 5,1 ПДК), цинк (1,5 ПДК).

В настоящее время на территории поселения не организован поверхностный водоотвод, отсутствуют очистные сооружения поверхностных сточных вод. Сброс сточных поверхностных вод (дождевых и талых), бытовых и производственных с территории населенных пунктов происходит на рельеф и далее в водные объекты.

Подземные воды

Особо опасными источниками загрязнения подземных вод на территории Богородского сельского поселения являются места захоронения отходов производства и потребления.

Существующая на сегодняшний день практика захоронения отходов на несанкционированных свалках, не отвечающих санитарно-гигиеническим нормам, приводит к загрязнению подземных вод. В основании свалок зачастую отсутствуют слабопроницаемые отложения, что также приводит к неизбежному загрязнению поземных вод.

Особого внимания требуют пестициды, непригодные к использованию, хранящиеся в местах, не приспособленных для целей хранения опасных отходов, что представляет собой реальную угрозу

экологической безопасности региона. Обладающие токсичностью отходы, являются одним из существенных источников загрязнения подземных водоносных горизонтов.

Для водоснабжения населенных пунктов используются пресные воды нижнеплиоценовых и верхне-среднеплиоценовых водоносных горизонтов, имеющих сплошную водоупорную кровлю, исключающую возможность местного питания и поступления загрязняющих веществ из вышележащих недостаточно защищенных водоносных горизонтов.

1.10.3 Почвенный покров

Почва является местом сосредоточения всех загрязнителей, главным образом поступающих с воздухом. Перемещаясь воздушными потоками на большие расстояния от места выброса, они возвращаются с атмосферными осадками, загрязняя почву и растительность, вызывая разрушения самой экосистемы.

Почва является важнейшим объектом биосферы, где происходит обезвреживание и разрушение подавляющего большинства органических, неорганических и биологических загрязнений окружающей среды. Уровень загрязнения почвы оказывает заметное влияние на контактирующие с ней среды: воздух, подземные и поверхностные воды, растения.

Негативное воздействие на почвенный покров на территории сельского поселения связано со строительными работами, прокладки коммуникаций и трубопроводов.

В результате антропогенного воздействия на почвенный покров происходит изменение морфологии почв, изменение физических, химических свойств почв и их потенциального плодородия. Строительная и транспортная техника создает механические нагрузки, способные уничтожить растительные сообщества частично или полностью.

Результатом такой деятельности людей является активизация ветровой и водной эрозии. Необходимо внедрение новых технологий строительных работ с целью причинения меньшего ущерба естественным биоценозам.

Загрязнение почвенного покрова связано также с образованием и накоплением отходов на территории населенных пунктов.

Анализ процессов деградации почв показывает качественное расширение факторов, лимитирующих плодородие черноземов. Сейчас перечень этих факторов включает в себя водную и ветровую эрозии почв, быстрое истощение запасов питательных элементов без внесения удобрений, декальцификация и минерализация гумуса старопахотных земель, а также все более широкое распространение загрязнения и утомления почв.

Значительных масштабов на территории сельского поселения достигла водная и ветровая эрозия почв.

1.10.4 Особо охраняемые природные территории

Отношения в сфере организации, охраны и функционирования особо охраняемых природных территорий регионального значения в целях сохранения в Ивановской области природно-ресурсного потенциала, туристско-рекреационных ресурсов, ландшафтного и биологического разнообразия и развития экологического просвещения и воспитания населения регулирует закон Ивановской области от 06.05.2011 № 39-ОЗ «Об особо охраняемых природных территориях в Ивановской области».

На территории Богородского сельского поселения расположено два памятника природы регионального значения: «Озеро Валдайское» и «Одиночный дуб у Ильинской будки».

Паспорт памятника природы Ивановской области «Озеро Валдайское» утвержден постановлением Правительства Ивановской области от 24.04.2014 № 156-п. Положение об охранной зоне памятника природы Ивановской области «Озеро Валдайское» утверждено указом Губернатора Ивановской области от 22.10.2014 № 205-уг.

По периметру границ указанного памятника природы установлены информационные аншлаги.

Информация о правовых актах, подтверждающих статус указанной особо охраняемой природной территории как памятника природы, содержится в его паспорте (п.1 паспорта).

1.11 Охрана историко-культурного наследия

1.11.1 Объекты культурного наследия

Объекты культурного наследия являются существенным потенциалом территории Богородского сельского поселения и Ивановского района в целом, на основе которого могут развиваться туристская и рекреационная деятельность и в то же время территории объектов культурного наследия и их зоны охраны выступают ограничениями для градостроительного освоения территории.

Границы территорий недвижимых памятников вступают в силу с момента включения их в список недвижимых памятников истории и культуры, утверждаемый в установленном порядке. В пределах территории памятника на основании действующего законодательства, в зависимости от вида и значимости охраняемого объекта, государственными органами охраны памятников устанавливается режим содержания и использования, обеспечивающий возможность их изучения, сохранения и реставрации. Территории объектов культурного наследия в соответствии с земельным кодексом РФ относятся к категории особо охраняемых территорий и объектов.

Земельные участки в границах территорий объектов культурного наследия, включенных в единый государственный реестр объектов культурного наследия, относятся к землям историко-культурного назначения, правовой режим которых регулируется земельным законодательством.

Ниже приведен перечень объектов культурного наследия и памятников истории и культуры регионального и федерального значения, расположенных на территории Богородского сельского поселения (таблица 8)

Таблица 8 Объекты культурного наследия и памятники истории и культуры регионального и федерального значения

№ п/п	Наименование объекта культурного наследия	Адрес объекта	Категория охраны	Вид памятника
1	Усадьба Кречетникова: - Успенская церковь усадьбы, - парк усадьбы Кречетникова, - хозяйственные постройки, -дом управляющего, - конюшни	с. Богородское, Богородское с.п.	Выявленный объект культурного наследия	Архитектура
2	Дом Зубкова, XVIII в	с. Богородское, ул. Центральная, д. 1 Богородское с.п	Федеральная. Постановление Совета Министров РСФСР от 30.08.1960 № 1327	Архитектура
3	Воинское кладбище, на котором захоронено 12 советских воинов, умерших от ран в госпиталях в годы Великой Отечественной войны.	с. Богородское, Богородское с.п.	Региональная. Решение Ивановского облисполкома от 07.04.1975 г. № 7/7.	История
4	Никольская церковь	с. Никольское, Богородское с.п.	Выявленный объект культурного наследия	Архитектура

1.11.2 Зоны охраны

В соответствии с Федеральным законом от 25.06.2002 № 73 ФЗ «Об объектах культурного наследия (памятниках истории и культуры) народов Российской Федерации» для памятников истории и культуры необходима организация зон охраны объектов культурного наследия - специально выделенных территорий, предназначенных для обеспечения сохранности памятников и их среды, выявления их историко-художественной ценности и целесообразного использования. Зоны охраны устанавливаются вокруг недвижимых памятников истории и культуры, которыми могут быть: архитектурные ансамбли и градостроительные комплексы - исторические центры населенных пунктов, кварталы, площади, улицы, системы или элементы планировки и застройки; отдельно стоящие здания и сооружения, произведения садово-паркового и ландшафтного искусства, памятные места, связанные с историческими событиями, памятники археологии, произведения монументального искусства.

Проекты зон охраны с границами охранных зон должны быть разработаны на каждый объект культурного наследия. Определение границ охраняемого объекта (территории) позволит сформировать его как обособленный объект управления соответствующих государственных или муниципальных органов власти и разработать для него градостроительные регламенты с определением разрешенного использования земельных участков, установлением охранных ограничений.

Систему зон охраны как отдельно стоящих памятников, так и градостроительных комплексов составляют: охранная зона памятника, зона регулирования застройки, зона охраняемого ландшафта.

На территории зон охраны памятника устанавливается режим содержания и использования с определенными ограничениями нового строительства и функционального использования с целью создания условий, способствующих сохранению памятника, как градоформирующего фактора при реконструкции исторических населенных пунктов, включения его в новую градостроительную среду.

Для выявленных объектов культурного наследия, расположенных на территории Богородского сельского поселения проекты охранных зон в настоящее время не разработаны.

При проектировании и проведении земляных, строительных, мелиоративных, хозяйственных работ, работ по использованию лесов и иных работ необходимо учитывать нормы Федерального закона от 25.06.2002 № 73-ФЗ «Об объектах культурного наследия (памятниках истории и культуры) народов Российской Федерации».

2 ОБОСНОВАНИЕ ВАРИАНТОВ РЕШЕНИЯ ЗАДАЧ ТЕРРИТОРИАЛЬНОГО ПЛАНИРОВАНИЯ И ПРЕДЛОЖЕНИЙ ПО ТЕРРИТОРИАЛЬНОМУ ПЛАНИРОВАНИЮ

2.1 Архитектурно-планировочная организация территории

Архитектурно-планировочные решения территории населенных пунктов муниципального образования приняты с учётом инженерно-геологических и экологических ограничений, а также специфики уклада жизни населения, основных видов хозяйственной деятельности.

В результате анализа современного состояния территории поселения и населенных пунктов, входящих в его состав, социально-демографических условий, производственного и транспортного потенциала, учитывая основные направления развития поселения, выявлены основные факторы, которые учитывались в данной работе.

Содержание архитектурно-планировочного решения определяется следующими позициями:

– совершенствование улично-дорожной сети с целью упорядочения и благоустройства жилой застройки;

– упорядочение сложившихся общественных центров, наполнение объектами общественно-деловой, социальной инфраструктуры;

– полное инженерное обеспечение населенных пунктов с учетом существующих сетей и проектных разработок.

В границах поселения за пределами границ населённых пунктов установлены следующие функциональные зоны:

– зона производственного и коммунально-складского назначения;
– зона мест отдыха общего пользования;
– зона учреждений отдыха и туризма;
– зона инженерной инфраструктуры;
– зона транспортной инфраструктуры;
– зона сельскохозяйственного использования;
– зона садоводства и огородничества;
– зона ритуального назначения;
– зона оборонного назначения;
– зона природных территорий;
– зона акваторий.

Планировочную структуру муниципального образования формирует сложившаяся структура территорий и существующий природный каркас, транспортные магистрали.

Сельское поселение Богородское расположено в непосредственной близости с г. Иваново, к северо-востоку от него. Два населенных пункта с. Богородское и д. Афанасово составляют единое целое с городскими территориями. Пространственная структура поселения представляет собой тринадцать населенных пунктов, свободно расположенных на территории поселения, соединенные между собой дорогами с различным качеством покрытия и окруженные сельхозугодиями и лесами. По территории поселения и через д. Железнодорожной станции Строкино с востока на запад проходит участок железной дороги на Кинешму и в северо-западной части поселения участок автомобильной дороги общего пользования федерального значения Иваново-Кострома.

Генеральным планом на территории сельского поселения, вне границ населенных пунктов, установлены: зона производственного и коммунально-складского назначения, зона животноводства, зона сельскохозяйственного производства. Предложена реконструкция двух недействующих лесничеств (восточнее с. Никольское и восточнее д. Афанасово), а также размещение площадки под деревообрабатывающий цех восточнее д. Афанасово, вынос которого из д. Афанасово предусмотрен генпланом.

В границах населенных пунктов, входящих в состав поселения, установлены следующие функциональные зоны:

– зона индивидуальной жилой застройки;
– зона малоэтажной жилой застройки;
– зона среднеэтажной жилой застройки;
– зона садоводства и огородничества;
– общественно-деловая зона;
– зона производственного и коммунально-складского назначения;
– зона мест отдыха общего пользования;
– зона учреждений отдыха и туризма;
– зона инженерной инфраструктуры;
– зона транспортной инфраструктуры;
– зона ритуального назначения;
– зона природных территорий;
– зона акваторий.

с. Богородское

Село Богородское структурно представляет единое целое с близлежащей городской территорией и связана с ней улично-дорожной сетью. В южной части населенного пункта проходит железная дорога на Кинешму. Расчетная численность населения с. Богородское составляет 2970 человек.

Жилая зона состоит из жилых кварталов индивидуальной, малоэтажной и среднеэтажной жилой застройки в границах сложившейся улично-дорожной сети. Транспортный каркас формируется основными улицами Парковая, Школьная, Центральная. В кварталах со сложившейся жилой застройкой проектными решениями предусмотрена регенерация, по возможности уплотнение и упорядочение существующей жилой застройки. Проектом предлагается развитие жилых районов с индивидуальной жилой застройкой в северо-восточной части населенного пункта севернее ул. Солнечная.

Существующий общественный центр расположен по ул. Парковая, Центральная. Генпланом предлагается усиление общественно-деловой функции указанной территории за счет строительства дома культуры, средней школы, детского сада, спортзала, досугового центра и пожарного депо. Проектом предлагается формирование общественного цента в районе ул. 6-я Клинцевская, где разместятся новое здание администрации сельского поселения, магазин с аптекой и кафе.

Генеральным планом установлена зона производственного и коммунально-складского назначения с соблюдением санитарно-гигиенических, технологических и противопожарных требований. К реконструкции запланировано действующее деревообрабатывающее предприятие под размещение складов. Действующий цех мясных полуфабрикатов в с. Богородское подлежит перепрофилированию в магазин-кулинарию, а цех переносится на площадку к северу от населенного пункта.

К рекреационной зоне в с. Богородское генеральным планом отнесена парковая зона в районе ул. Коммунальная.

Проектом предусмотрено сохранение существующей границы населенного пункта.

д. Афанасово

Деревня Афанасово примыкает к г. Иваново и имеет единую с городом улично-дорожную сеть. Структура населенного пункта компактна, имеет протяженную с севера на юг конфигурацию, с восточной стороны ограничена рекой Харинка, небольшая часть (два квартала) находится за рекой. Расчетная численность населения д. Афанасово составляет 2200 человек.

Основными решениями генерального плана определены территории для размещения жилой застройки на расчетный период. Транспортный каркас формируется основными улицами Рождественская, Ильинская, 1-я Линия, 6-я Линия и перпендикулярными им второстепенными улицами. Жилая зона состоит из жилых кварталов индивидуальной жилой застройки в границах сложившейся улично-дорожной сети. В кварталах со сложившейся жилой застройкой проектными решениями предусмотрена регенерация и упорядочение существующей жилой застройки. В северо-восточной части населенного пункта в районе ул. Ильинская и ул. Лесная проектом продолжено развитие новых жилых территорий с индивидуальной жилой застройкой.

Генпланом предлагается создание общественно-делового центра за счет строительства клуба с пунктом бытового обслуживания, а также зданий магазина, детского сада и спортплощадки.

Генеральным планом установлена зона производственного и коммунально-складского назначения. Проектными решениями предусмотрен вынос деревообрабатывающего цеха на территорию поселения к востоку от границ населенного пункта.

К рекреационной зоне в д. Афанасово генеральным планом отнесены прибрежная территория р. Харинка и бульвар в центральной части населенного пункта.

Проектом предусмотрено сохранение существующей границы населенного пункта.

д. Бяково

Деревня Бяково расположена на берегу оз. Валдайское, в целом имеет регулярную планировочную структуру сложившихся жилых кварталов. Расчетная численность населения д. Бяково составит 700 человек.

Транспортный каркас формируется улицей Озерная и отходящих от нее улиц Просторная, Луговая, Зеленая. В кварталах со сложившейся жилой застройкой проектными решениями предусмотрена регенерация, по возможности уплотнение и упорядочение индивидуальной жилой застройки. Проектом предлагается развитие жилых территорий с индивидуальной жилой застройкой в юго-восточной части населенного пункта, в восточной части населенного пункта в районе улиц 2-й, 3-й, 4-й Болотных, в юго-западной части населенного пункта к западу от ул. 1-я Валдайская.

Проектом предложено формирование общественно-делового центра по улице Озерная за счет строительства зданий клуба и магазина. Прибрежная территория оз. Валдайское в границах населенного пункта проектом отнесена к рекреационной зоне. На территории д. Бяково размещение коммунально-складской зоны не предусмотрено.

Проектом предусмотрено сохранение существующей границы населенного пункта.

с. Никольское

Село Никольское имеет компактную планировочную структуру, расположено на берегу р. Чернавка, протекающей вдоль западной границы населенного пункта. Расчетная численность населения с. Никольское составит 140 человек.

На территории с. Никольское предусмотрена регенерация, уплотнение и упорядочение существующей жилой застройки и развитие жилых районов с индивидуальной жилой застройкой в восточной части населенного пункта.

В центре населенного пункта формируется общественная благоустроенная территория с разбивкой сквера и размещением объектов торгового назначения.

Проектом предусмотрено сохранение существующей границы населенного пункта.

д. Новино

Деревня Новино расположена у реки Молохта. Расчетная численность населения д. Новино составит 13 человек.

В д. Новино территориального развития не предусмотрено, проектными решениями предложено упорядочение улично-дорожной сети, регенерация, уплотнение существующей жилой застройки, решение вопросов инженерной инфраструктуры.

Развитие общественных зон не предусмотрено.

Проектом предусмотрено сохранение существующей границы населенного пункта.

д. Подталицы

Деревня Подталицы находится севернее с. Богородское. Сложившаяся жилая застройка имеет линейную структуру вдоль водных объектов. Река Талка протекает в южной части населенного пункта и ручей впадает в реку с севера. Расчетная численность населения д. Подталицы составит 220 человек.

Проектными решениями в населенном пункте предложена регенерация, уплотнение и упорядочение существующей жилой застройки.

В центральной части населенного пункта сформирован общественный центр, где предусмотрено размещение торгового объекта и спортивной площадки. Проектом предусмотрено обустройство прибрежной территории р. Талка в границах населенного пункта.

Проектом предусмотрено сохранение существующей границы населенного пункта.

д. Рюмкино

Деревня Рюмкино расположена у реки Молохта. Расчетная численность населения д. Рюмкино составит 16 человек.

В д. Рюмкино территориального развития не предусмотрено, проектными решениями предложено упорядочение улично-дорожной сети, регенерация, уплотнение существующей жилой застройки, решение вопросов инженерной инфраструктуры.

Развитие общественных зон не предусмотрено.

Проектом предусмотрено сохранение существующей границы населенного пункта.

д. Сергиевское

Деревня Сергиевская находится на берегу оз. Валдайское, застройка вдоль озера является продолжением застроенной прибрежной территории д. Бяково. Расчетная численность населения д. Сергиевское составляет 30 человек

В сложившейся жилой застройке проектными решениями предусмотрена регенерация, по возможности уплотнение и упорядочение существующей жилой застройки.

В д. Сергиевское развитие общественных зон не предусмотрено. К рекреационной зоне в д. Сергиевская генеральным планом отнесена прибрежная территория оз. Валдайское.

Проектом предусмотрено сохранение существующей границы населенного пункта.

д. Скалозубка

Деревня Скалозубка расположена в месте слияния рек Чернавка и Молохта. Расчетная численность населения д. Скалозубка составит 140 человек.

В сложившихся границах д. Скалозубка предусмотрена регенерация, уплотнение и упорядочение существующей жилой застройки и развитие жилой зоны в северной части населенного пункта.

Предусмотрена зона для размещения объектов торгового назначения.

Проектом предусмотрено сохранение существующей границы населенного пункта.

д. Светлый луч

Деревня Светлый Луч расположена к востоку от д. Афанасово, фактически является его составной частью. Расчетная численность населения д. Светлый Луч составит 323 человек.

В населенном пункте предусмотрено развитие жилого района с индивидуальной жилой застройкой в северной части населенного пункта, а также регенерация, уплотнение и упорядочение существующей жилой застройки в кварталах со сложившейся застройкой.

Проектом предусмотрено сохранение существующей границы населенного пункта.

д. Скалозубка

Деревня Скалозубка расположена в месте слияния рек Чернавка и Молохта. Расчетная численность населения д. Скалозубка составит 140 человек.

В сложившихся границах д. Скалозубка предусмотрена регенерация, уплотнение и упорядочение существующей жилой застройки и развитие жилой зоны в северной части населенного пункта.

Предусмотрена зона для размещения объектов торгового назначения.

Проектом предусмотрено сохранение существующей границы населенного пункта.

д. Железнодорожной станции Строкино

Деревня ж/д станции Строкино расположена рядом с веткой Северной железной дороги. Расчетная численность населения д. ж/д станции Строкино составит 62 человек.

В сложившихся границах д. ж/д станции Строкино предусмотрена регенерация, уплотнение и упорядочение существующей жилой застройки и развитие жилой зоны в северной части населенного пункта.

Развитие общественных зон не предусмотрено.

Проектом предусмотрено сохранение существующей границы населенного пункта.

д. Четверкино

Деревня Четверкино расположена у реки Молохта. Расчетная численность населения д. Четверкино составит 10 человек.

В сложившихся границах д. Четверкино предусмотрена регенерация, уплотнение и упорядочение существующей жилой застройки и развитие жилой зоны в северной части населенного пункта.

Развитие общественных зон не предусмотрено.

Проектом предусмотрено сохранение существующей границы населенного пункта.

д. Юриково

Деревня Юриково расположена севернее д. Бяково. Расчетная численность населения д. Юриково составит 40 человек.

В сложившихся границах д. Юриково предусмотрена регенерация, уплотнение и упорядочение существующей жилой застройки и развитие жилой зоны в северной части населенного пункта.

Развитие общественных зон не предусмотрено.

Проектом предусмотрено сохранение существующей границы населенного пункта.

2.2 Жилищная сфера

Показатель проектной обеспеченности населения определен исходя из условия предоставления каждой семье индивидуального дома или квартиры, но должен составлять не менее 18 кв.м на человека.

С целью соответствия емкости жилых территорий и проектной численности населения, плотности населения на территориях жилой застройки должны быть не ниже следующих:

с. Богородское – 58 чел/га;
д. Афанасово – 19 чел/га;
д. Бяково – 13 чел/га;
д. Подталицы – 9 чел/га;
д. Светлый Луч – 56 чел/га;
д. Сергиевское – 9 чел/га;
д. Железнодорожной станции Строкино – 8 чел/га;
д. Юриково – 9 чел/га;
с. Никольское – 10 чел/га;
д. Новино – 10 чел/га;
д. Рюмкино – 12 чел/га;
д. Скалозубка – 15 чел/га;
д. Четверкино – 14 чел/га.

2.3 Социальная сфера

Емкость объектов культурно-бытового назначения рассчитана в соответствии с действующими нормативами, исходя из современного состояния сложившейся системы обслуживания населения и решения задачи наиболее полного удовлетворения потребностей жителей поселения в учреждениях различных видов обслуживания.

Решения генерального плана в социальной сфере предполагают следующие мероприятия:

– снос объектов (при неудовлетворительном техническом состоянии здания);

– реконструкция объектов (в случае изменения параметров объекта капитального строительства или его части, повышения качества инженерно-технического обеспечения или изменения назначения с целью минимизации затрат на новое строительство);

– строительство (в соответствии с требуемой мощностью для восполнения дефицита).

Расчет нормативной потребности в объектах социальной сферы на конец расчетного срока по Богородскому сельскому поселению приведен ниже (Таблица 9).

Таблица 9 Расчет потребности населения в объектах социальной сферы на конец 2035г. (численность населения с. Богородское – 2970 человек, д. Афанасово – 2200 человек, д. Светлый Луч – 323 человека, д. Бяково – 700 человек, д. Подталицы – 220 человек)

№ п/п	Наименование	с. Богородское				д. Афанасово				д. Светлый Луч				д. Бяково				д. Подталицы			
		Мд	Мс	Норма	Оценка	Мд	Мс	Норма	Оценка	Мд	Мс	Норма	Оценка	Мд	Мс	Норма	Оценка	Мд	Мс	Норма	Оценка
Учреждения образования																					
1	Детские дошкольные учреждения, место	80	0	100	-100	0	0	73	-73	0	0	11	-11	0	0	23	-23	0	0	7	-7
2	Общеобразовательные школы, учащиеся	170	0	260	-260	0	подвоз в СОШ с. Подвязновский			0	подвоз в СОШ с.Подвязновский			0	подвоз в СОШ с. Богородское			0	подвоз в СОШ с. Богородское		
3	Внешкольные учреждения, место	25	25	26	-1	0	0	19	6	-				-				-			
Учреждения здравоохранения																					
4	Амбулаторно-поликлинические учреждения*, посещений в смену	54	54	116	-62	-				-				-				-			
5	Больничные учреждения*, коек	0	0	78	-78	-				-				-				-			
6	ФАП, объект	0	0	0	0	-				1	1	1	0	1	0	1	-1	-			
7	Аптеки*, объект	0	0	1	-1	-				-				-				-			
8	Выдвижные пункты скорой медицинской помощи*, автомобиль	0	0	1	-1	-				-				-				-			
Физкультурно-спортивные сооружения																					
9	Спортивный зал*, кв.м площади пола	162	0	540	-540	-				-				-				-			
10	Спортивные площадки, га	0,6	0,5	2,1	-1,5	0	0	1,5	-1,5	0	0	0,2	-0,2	0	0	0,5	-0,5	0	0	0,2	-0,2
Учреждения культуры и искусства																					
11	Клубы, место	0	0	564	-564	0	0	506	-506	0	0	97	-97	0	0	210	-210	0	0	66	-66
12	Библиотеки*, тыс.ед. хранения	10,1	0	23,3	-23,3	0	0	11,0	-11,0	-				-				-			
Предприятия торговли																					
13	Торговые центры, кв.м торговой площади	0	0	2060	-2060	-				-				-				-			
14	Магазины, кв. м торговой площади	152	152	890	-738	12	12	660	-648	10	10	97	-87	0	0	210	-210	0	0	66	-66
Учреждения и предприятия бытового и коммунального обслуживания																					

№ п/п	Наименование	с. Богородское				д. Афанасово				д. Светлый Луч				д. Бяково				д. Подталицы			
		Мд	Мс	Нор-ма	Оцен-ка	Мд	Мс	Нор-ма	Оцен-ка	Мд	Мс	Нор-ма	Оцен-ка	Мд	Мс	Нор-ма	Оцен-ка	Мд	Мс	Нор-ма	Оцен-ка
15	Бани, место	12	12	21	-9	0	0	15	-15	0	0	5	-5	-	0	5	-5	0	0	2	-2
16	Предприятия бытового обслуживания, рабочее место	3	3	21	-18	0	0	15	-15	0	0	5	-5	-	0	5	-5	0	0	2	-2
Административно-деловые и хозяйственные учреждения																					
17	Администрация* МО, объект	1	0	1	-1	-				-				-				-			
18	Отделения и филиалы банка*, операционное место	0	0	3	-3	-				-				-				-			
19	Отделения связи*, объект	1	1	1	0	-				-				-				-			
20	Пожарное депо*, автомобиль	0	0	3	-3	-				-				-				-			

Примечание: * - объект рассчитан на население поселения,
Мд – мощность действующего объекта;
Мс - мощность сохраняемого объекта;
100 – мощность определена экспертным путем

Генеральным планом предусмотрены следующие мероприятия по развитию социальной сферы:

с. Богородское:

5) Реконструкция существующих объектов местного значения:

– бани с увеличением мощности до 20 мест;

– цеха мясных полуфабрикатов с изменением функционального назначения – в магазин-кулинарию.

6) Строительство объектов:

– школа на 350 учащихся (с учетом потребности д. Подталицы, д. Бяково) со спортивным залом на 162 кв.м площади пола и спортивными площадками;

– детский сад на 100 мест;

– спортивный зал на 540 кв.м площади пола;

– досуговый центр на 560 мест с библиотекой на 24 тыс. единиц хранения и 20 читательских мест;

– магазин на 780 кв.м торговой площади с аптекой;

– торговый центр на 2000 кв.м торговой площади;

– дом быта на 20 рабочих мест;

– Администрация сельского поселения с отделением сбербанка на 3 операционных места;

– пожарное депо на 3 автомобиля.

д. Афанасово:

– детский сад на 80 мест (с учетом потребности д. Светлый Луч);

– спортивная площадка;

– здание комплексного назначения: клуб на 670 мест, пункт бытового обслуживания на 15 рабочих мест, библиотека на 11 тыс. экземпляров. Мощности клуба и кафе определены с учетом потребности д. Светлый Луч;

– магазин на 650 кв. м торговой площади.

д. Светлый Луч:

– магазин на 80 кв.м торговой площади.

д. Бяково:

– клуб на 240 мест (с учетом потребности д. Сергиевское и д. Железнодорожная станция Строкино);

– магазин на 200 кв.м торговой площади.

д. Подталицы:

– спортивная площадка;

– магазин на 60 кв.м торговой площади.

д. Железнодорожной станции Строкино:

– магазин на 20 кв.м торговой площади.

д. Скалозубка:

– магазин на 40 кв. м торговой площади.

с. Никольское:

- магазин на 40 кв. м торговой площади

2.4 Производственная сфера

Генеральным планом предусмотрены следующие мероприятия по развитию производственной сферы:

с. Богородское:

– упорядочение существующих производственных территорий;

– снос недействующего склада;

– реконструкцию складов ООО "Сельскохозяйственное предприятие "Богородское";

– реконструкция цеха мясных комбинатов с изменением функционального назначения (в магазин-кулинарию).

Территория муниципального образования:

– упорядочение существующих производственных территорий;

– цех мясных полуфабрикатов (на юге от границ с. Богородское);

– деревообрабатывающий цех (на западе от границ д. Афанасово).

2.5 Транспортное обслуживание и улично-дорожная сеть

2.5.1 Внешний транспорт

Железнодорожный транспорт

В соответствии со Схемой территориального планирования Ивановской области в целях повышения эффективности работы железнодорожного транспорта предусмотрена электрификация всех железнодорожных линий (на расчётный срок).

Автомобильный транспорт

В соответствии с решениями Схемы территориального планирования Ивановской области и Схемы территориального планирования Ивановского муниципального района, предусмотрено:

– реконструкция автомобильной дороги общего пользования федерального значения Р-600 Кострома – Иваново (Кострома – Иваново Приволжск – Плес – Миловка – Усадьба Черневых (Усадьба Миловка) по нормам III категорий с капитальным типом дорожной одежды и асфальтобетонным покрытием. Протяженность реконструируемого участка в границах Богородского сельского поселения составляет 5,0 км (на расчётный срок);

– строительство автомобильной дороги общего пользования регионального значения Владимир–Кострома на участке восточного обхода г. Иваново в Ивановской области категории Iб с капитальным типом

дорожной одежды и асфальтобетонным покрытием со строительством путепровода через железную дорогу, в целях вывода транзитных транспортных потоков из г. Иваново. Протяженность участка дороги в границах Богородского сельского поселения составляет 11,3 км (на расчётный срок);

– строительство транспортной развязки по индивидуальному проекту в месте пересечения автомобильной дороги общего пользования регионального значения Владимир–Кострома на участке восточного обхода г. Иваново в Ивановской области с дорогой соединяющей с. Богородское с д. Скалозубка (на расчётный срок).

Для развития транспортной инфраструктуры Богородского сельского поселения генеральным планом предлагаются следующие мероприятия:

– строительство автомобильной дороги общего пользования местного значения по нормам II категории с капитальным типом дорожной одежды и асфальтобетонным покрытием, обеспечивающей подъезд к д. Афанасово от проектируемой автомобильной дороги общего пользования регионального значения Владимир–Кострома на участке восточного обхода г. Иваново в Ивановской области и со строительством автодорожного моста через р. Харинка. Протяженность участка дороги составляет 2,2 км (на расчётный срок);

– реконструкция автомобильной дороги общего пользования местного значения по нормам IV категории с капитальным типом дорожной одежды и покрытием из асфальтобетона, обеспечивающей проезд с территории Куликовского сельского поселения до с. Никольское и строительство путепровода через железную дорогу. Протяженность участка дороги составляет 1,8 км (1 очередь);

– реконструкция автомобильной дороги общего пользования местного значения по нормам IV категории с капитальным типом дорожной одежды и покрытием из асфальтобетона, обеспечивающей подъезд к с. Никольское и выезд в Тимошихское сельское поселение. Протяженность участка дороги в пределах Богородского сельского поселения составляет 2,7 км (1 очередь - 0,8 км, на расчётный срок – 1,9 км);

– реконструкция автомобильной дороги общего пользования местного значения по нормам IV категории с капитальным типом дорожной одежды и покрытием из асфальтобетона, соединяющей с. Богородское с д. Скалозубка, протяженность реконструируемого участка составляет 5,2 км (на расчётный срок);

– строительство автомобильной дороги общего пользования местного значения по нормам V категории с капитальным типом дорожной одежды и асфальтобетонным покрытием, обеспечивающей подъезд к кладбищу, расположенному между д. Скалозубка и с. Никольское, протяженность дороги составляет 0,7 км (1 очередь);

– реконструкция и строительство автомобильных дорог общего пользования местного значения, предназначенных для обеспечения подъезда к объектам капитального строительства, а так же объектам сельскохозяйственного назначения. Эти дороги отнесены к IV и V категориям, их общая протяженность составляет 3,3 км с капитальным типом и 0,9 переходным типом дорожной одежды (на расчётный срок);

– строительство путепровода через железную дорогу на выезде из с. Богородское в г. Иваново (на расчётный срок).

Автомобильные дороги, не затронутые строительством и реконструкцией, сохраняются.

2.5.2 Улично-дорожная сеть

В соответствии с п. 3.5.42 НГП Ивановской области введена четкая дифференциация улично-дорожной сети по категориям. С учетом функционального назначения улиц и дорог, интенсивности транспортного движения на отдельных участках, улично-дорожная сеть разделена на следующие категории:

– главные улицы;
– улицы в жилой застройке основные;
– улицы в жилой застройке второстепенные;
– проезды.

Для обеспечения безопасности, бесперебойности и удобства транспортного сообщения внутри населенных пунктов предлагается строительство новых и реконструкция существующих улиц и дорог. В соответствии с требованиями табл. 67 НГП ширина проезжей части главных улиц принята не менее 7 м, улиц в жилой застройке основных и второстепенных и проездов 6 м. Дорожные одежды улиц предусмотрены капитального типа с асфальтобетонным покрытием. Для движения пешеходов в состав улиц включены тротуары с шириной пешеходной части равной 1,0-2,25 м, варьирующейся в зависимости от категории улицы. Учитывая прохождение отдельных участков внешних автомобильных дорог через жилую застройку населенных пунктов, предусмотрено их включение в улично-дорожную сеть и реконструкция по нормам улиц соответствующих категорий. Основные показатели проектируемой улично-дорожной сети населенных пунктов Богородского сельского поселения представлены ниже (

Таблица 10)

Таблица 10 Основные показатели проектируемой улично-дорожной сети

Населенный пункт	Показатели улично-дорожной сети	Ед. изм.	Кол-во

Населенный пункт	Показатели улично-дорожной сети	Ед. изм.	Кол-во
с. Богородское	Общая протяженность / общая площадь покрытия, в том числе по категориям: - главные улицы (1 очередь) - улицы в жилой застройке основные (1 очередь) - улицы в жилой застройке второстепенные (1 очередь) - проезды	км / м2 км / м2 км / м2 км / м2 км / м2	10,0 / 61800 1,5 (1,5) / 10700 0,8 (0,8) / 4900 6,5 (1,1) / 39300 1,2 / 6900
с. Никольское	Общая протяженность / общая площадь покрытия, в том числе по категориям: - улицы в жилой застройке основные (1 очередь) - улицы в жилой застройке второстепенные	км / м2 км / м2 км / м2	2,2 / 13200 0,6 (0,6) / 3400 1,6 / 9800
д. Афанасово	Общая протяженность / общая площадь покрытия, в том числе по категориям: - главные улицы (1 очередь) - улицы в жилой застройке основные (1 очередь) - улицы в жилой застройке второстепенные (1 очередь) - проезды	км / м2 км / м2 км / м2 км / м2 км / м2	19,6 / 122500 0,6 (0,6) / 8800 3,3 (3,3) / 19800 15,5 (2,3) / 92900 0,2 / 1000
д. Бяково	Общая протяженность / общая площадь покрытия, в том числе по категориям: - улицы в жилой застройке основные (1 очередь) - улицы в жилой застройке второстепенные (1 очередь)	км / м2 км / м2 км / м2	12,6 / 75800 1,9 (1,9) / 11500 10,7 (3,0) / 64300
д. ж/д Строкино	Общая протяженность / общая площадь покрытия, в том числе по категориям: - улицы в жилой застройке основные (1 очередь) - улицы в жилой застройке второстепенные - проезды	км / м2 км / м2 км / м2 км / м2	2,1 / 12600 0,3 (0,3) / 1900 1,6 / 9700 0,2 / 1000
д. Новино	Общая протяженность / общая площадь покрытия, в том числе по категориям: - улицы в жилой застройке второстепенные	км / м2 км / м2	0,2 / 1000 0,2 / 1000
д. Подталицы	Общая протяженность / общая площадь покрытия, в том числе по категориям: - улицы в жилой застройке основные (1 очередь) - улицы в жилой застройке второстепенные	км / м2 км / м2 км / м2	4,2 / 25600 1,0 (1,0)/ 6300 3,2 / 19300
д. Рюмкино	Общая протяженность / общая площадь покрытия, в том числе по категориям: - улицы в жилой застройке второстепенные	км / м2 км / м2	0,4 / 2500 0,4 / 2500
д. Светлый Луч	Общая протяженность / общая площадь покрытия, в том числе по категориям: - улицы в жилой застройке основные (1 очередь) - проезды	км / м2 км / м2 км / м2	1,0 / 5800 0,8 (0,8) / 4600 0,2 / 1200
д. Сергиевское	Общая протяженность / общая площадь покрытия, в том числе по категориям: - улицы в жилой застройке второстепенные	км / м2 км / м2	0,6 / 3600 0,6 / 3600
д. Скалозубка	Общая протяженность / общая площадь покрытия, в том числе по категориям: - улицы в жилой застройке основные (1 очередь) - улицы в жилой застройке второстепенные	км / м2 км / м2 км / м2	1,6 / 9600 0,3 (0,3)/ 1800 1,3 / 7800
д. Четверкино	Общая протяженность / общая площадь покрытия, в том числе по категориям: - улицы в жилой застройке второстепенные	км / м2 км / м2	0,2 / 1000 0,2 / 1000
д. Юриково	Общая протяженность / общая площадь покрытия, в том числе по категориям: - улицы в жилой застройке второстепенные	км / м2 км / м2	0,5 / 3200 0,5 / 3200

Таблица 10

Строительство и реконструкция улиц и дорог, для которых в не указана 1 очередь, предлагается на расчетный срок.

При подготовке проектной документации в обязательном порядке предусмотреть выполнение мероприятий по обеспечению доступности зданий и сооружений для маломобильных групп населения согласно СНиП 35-01-2001, в том числе устройство:

– пониженных бортов в местах наземных переходов, а также изменения конструкций покрытия тротуаров в местах подходов к переходам для ориентации инвалидов по зрению с изменением окраски асфальта;

– пешеходных ограждений в местах движения инвалидов, на участках, граничащих с высокими откосами и подпорными стенками;

– пандусов и двухуровневых поручней, а также горизонтальных площадок для отдыха – на лестничных сходах;

– звуковых устройств на светофорных объектах для слабовидящих;

– дорожных знаков и указателей, предупреждающих о движении инвалидов.

2.5.3 Объекты транспортного обслуживания

Планируемая потребность объектов дорожного сервиса в Богородском сельском поселении определена исходя из обеспеченности населения легковыми автомобилями на расчетный срок и проектной численности жителей. Расчетная обеспеченность населения легковыми автомобилями согласно п. 3.5.43 НГП принята равной 350 автомобилям на 1000 жителей. При этом расчетное количество легковых автомобилей в поселении составит: 2162 единиц (численность населения на расчетный срок - 6864 человека).

Требования к обеспеченности легкового автотранспорта АЗС, СТО и местами постоянного хранения обозначены в НГП:

– согласно п. 3.5.182 потребность в АЗС составляет: 1 топливораздаточная колонка на 1200 легковых автомобилей;

– согласно п. 3.5.179 потребность в СТО составляет: 1 пост на 200 легковых автомобилей;

– согласно п. 3.5.146 общая обеспеченность закрытыми и открытыми автостоянками для постоянного хранения автомобилей должна быть не менее 90% расчетного числа индивидуальных легковых автомобилей.

Богородское сельское поселение

В соответствии с решениями Схемы территориального планирования Ивановской области и Схемы территориального планирования Ивановского муниципального района, предусмотрено:

– строительство объектов дорожного сервиса вдоль проектируемой автомобильной дороги общего пользования регионального значения Владимир–Кострома на участке восточного обхода г. Иваново в Ивановской области: АЗС мощностью 4 топливораздаточные колонки, СТО мощностью 2 поста, площадки отдыха мощностью 20 машино-мест - в северной части поселения и 2 площадки отдыха по 20 машино-мест в восточной части поселения (на расчётный срок).

В соответствии с расчетным количеством автомобилей и требованиями НГП, для обеспечения поселения объектами дорожного сервиса, генеральным планом предлагаются следующие мероприятия:

– строительство СТО мощностью 2 поста и автомойки мощностью 2 поста на дороге, соединяющей с. Богородское с д. Скалозубка западнее д. Бяково (1 очередь);

– строительство СТО мощностью 1 пост и автомойки мощностью 1 пост на дороге, соединяющей с. Богородское с д. Скалозубка юго-западнее д. Скалозубка (1 очередь);

– строительство СТО мощностью 5 постов и автомойки мощностью 2 поста восточнее д. Афанасово (на расчётный срок);

– строительство СТО мощностью 6 постов, АЗС мощностью 2 колонки и автомойки мощностью 2 поста севернее с. Богородское (1 очередь);

– сохранение 7 автодорожных мостов;

– сохранение гаражей индивидуального транспорта севернее с. Богородское общей вместимостью 180 машино-мест;

– сохранение пешеходного моста восточнее д. Афанасово.

с. Богородское

В соответствии с требованиями НГП и с учетом проектной численности населения в многоквартирной жилой застройке (2211 человек) для удовлетворения потребности в местах постоянного хранения личного автотранспорта, генеральным планом предлагается строительство гаражного кооператива мощностью 140 машино-мест в юго-восточной части села (1 очередь - 55 машино-мест, на расчётный срок – 85 машино-мест) и 60 машино-мест в северной части села (1 очередь). Хранение личного автотранспорта жителей, обеспеченных индивидуальным жильем, предусматривается на территории приусадебных участков.

Кроме этого, предусматривается сохранение гаражей индивидуального транспорта на территории с. Богородское мощностью 220 машино-мест.

д. Железнодорожной станции Строкино

Проектом предусматривается сохранение на территории деревни остановочного пункта Строкино.

д. Подталицы

Проектом предусматривается сохранение на территории д. Подталицы 1 пешеходного моста в западной части деревни.

д. Светлый Луч

Проектом на территории д. Светлый Луч предусматривается строительство 59 гаражей индивидуального транспорта (1 очередь - 25 машино-мест, на расчётный срок – 34 машино-мест) и сохранение существующих гаражей общей мощностью 16 машино-мест.

д. Скалозубка

Проектом предусматривается сохранение на территории д. Скалозубка автодорожного моста, расположенного в юго-восточной части деревни.

Объекты местного значения уровня муниципального района:

Автомобильные дороги:

– автомобильная дорога общего пользования местного значения IV категории с капитальным типом дорожной одежды и покрытием из асфальтобетона, обеспечивающая проезд с территории Куликовского сельского поселения до с. Никольское, с устройством путепровода через железную дорогу, протяженность участка дороги в границах Богородского сельского поселения составляет 1,8 км;

– автомобильная дорога общего пользования местного значения IV категории с капитальным типом дорожной одежды и покрытием из асфальтобетона, обеспечивающая подъезд к с. Никольское и выезд в Тимошихское сельское поселение, протяженность участка дороги в границах Богородского сельского поселения составляет 2,7 км;

Объекты транспортной инфраструктуры:

– объекты дорожного сервиса на проектируемой автодороге общего пользования регионального значения Владимир–Кострома на участке восточного обхода г. Иваново в Ивановской области: АЗС мощностью 4 топливораздаточные колонки, СТО мощностью 2 поста, площадки отдыха мощностью 20 машино-мест - в северной части поселения и 2 площадки отдыха по 20 машино-мест в восточной части поселения;

– путепровод через железную дорогу на выезде из с. Богородское в г. Иваново.

Объекты местного значения уровня сельского поселения:

Автомобильные дороги:

– автомобильные дороги общего пользования местного значения V категории с капитальным типом дорожной одежды и асфальтобетонным покрытием, обеспечивающие подъезд к д. Бяково, протяженность дорог составляет 2,0 км;

– автомобильная дорога общего пользования местного значения IV категории с капитальным типом дорожной одежды и асфальтобетонным покрытием, обеспечивающая проезд от д. Бяково до д. Железнодорожной станции Строкино, протяженность дороги составляет 0,4 км;

– автомобильная дорога общего пользования местного значения II категории с капитальным типом дорожной одежды и асфальтобетонным покрытием, обеспечивающая подъезд к д. Афанасово от проектируемой автомобильной дороги общего пользования регионального значения Владимир–Кострома на участке восточного обхода г. Иваново в Ивановской области со строительством автодорожного моста через р. Харинка. Протяженность участка дороги в границах Богородского сельского поселения составляет 2,2 км;

– автомобильная дорога общего пользования местного значения V категории с капитальным типом дорожной одежды и асфальтобетонным покрытием, обеспечивающая подъезд к д. Подталицы, протяженность дороги составляет 2,4 км;

– автомобильная дорога общего пользования местного значения IV категории с капитальным типом дорожной одежды и покрытием из асфальтобетона, соединяющая с. Богородское с д. Скалозубка, протяженность участка составляет 5,2 км;

– автомобильная дорога общего пользования местного значения V категории с капитальным типом дорожной одежды и асфальтобетонным покрытием, обеспечивающей подъезд к кладбищу, расположенному между д. Скалозубка и с. Никольское, протяженность дороги составляет 0,7 км;

– автомобильные дороги общего пользования местного значения, предназначенные для обеспечения подъезда к объектам капитального строительства, а так же объектам сельскохозяйственного назначения. Эти дороги отнесены к IV и V категориям, общая протяженность составляет 3,3 км с капитальным типом и 0,9 переходным типом дорожной одежды;

– главные улицы, общей протяженностью 2,1 км;

– улицы в жилой застройке основные, общей протяженностью 9 км;

– улицы в жилой застройке второстепенные, общей протяженностью 42,3 км;

– проезды, общей протяженностью 1,6 км.

Объекты транспортного обслуживания:

– СТО мощностью 2 поста и автомойка мощностью 2 поста на дороге, соединяющей с. Богородское с д. Скалозубка западнее д. Бяково;

– СТО мощностью 1 пост и автомойка мощностью 1 пост на дороге, соединяющей с. Богородское с д. Скалозубка юго-западнее д. Скалозубка;

– СТО мощностью 5 постов и автомойка мощностью 2 поста восточнее д. Афанасово;

– СТО мощностью 6 постов, АЗС мощностью 2 колонки и автомойка мощностью 2 поста севернее с. Богородское;

– 259 гаражей индивидуального автотранспорта.

Объекты транспортной инфраструктуры:

– остановочный павильон общественного транспорта.

2.6 Инженерно-технические мероприятия по подготовке территорий

Отвод поверхностного стока с территории населенных пунктов Богородского сельского поселения предлагается осуществлять посредством дождевой канализации открытого типа. Для сбора и отведения сточных вод использовать систему открытых лотков вдоль проезжих частей улиц. Сброс дождевых вод производить в реки и водоемы. Перед выпусками необходимо предусмотреть устройство очистных

сооружений. Технические характеристики системы водоотвода и очистных сооружений, а также их расположение определяются на стадии подготовки рабочей документации.

2.7 Инженерное оборудование территории

2.7.1 Водоснабжение

Богородское сельское поселение

Система водоснабжения в населенных пунктах Богородского сельского поселения предусматривается с учетом их развития на расчетный срок.

В качестве источника предлагается использовать подземные воды.

Качество воды, подаваемой потребителю, соответствует требованиям ГОСТ Р 51232-98 «Вода питьевая. Общие требования к организации и методам контроля качества» и СанПиН 2.1.4.1074-01 «Питьевая вода. Гигиенические требования к качеству воды централизованных систем питьевого водоснабжения. Контроль качества».

В населенных пунктах: с. Богородское, д. Подталицы, д. Скалозубка, с. Никольское, д. Бяково, д. Афанасово и д. Светлый Луч предполагается устройство централизованной системы водоснабжения с объединенным хозяйственно-питьевым и противопожарным водопроводом.

На территории остальных населенных пунктов водоснабжение осуществлять за счет привозной воды, доставляемой с ближайших водозаборных сооружений Богородского сельского поселения, где имеется система обеззараживания воды.

Недействующие объекты водоснабжения населенных пунктов рекомендуется ликвидировать. Ликвидацию водозаборных сооружений (скважин) выполнить с обязательным тампонированием.

По степени обеспеченности подачи воды система водоснабжения относится к III (третьей) категории, в соответствии с п.4.4 СНиП 2.04.02-84*.

Удельное среднесуточное (за год) водопотребление на хозяйственно-питьевые нужды населения принято в соответствии с требованиями "Нормативов градостроительного проектирования Ивановской области".

При расчете общего водопотребления учтено примечание к таблице 1 п.4 СНиП 2.04.02-84* - количество воды на неучтенные расходы принято дополнительно, в процентном отношении от суммарного расхода воды на хозяйственно-питьевые нужды населенного пункта.

Удельное среднесуточное за поливочный сезон потребление воды на поливку в расчете на одного жителя принято в объёме 50 л/сут, с учетом климатических условий и степени благоустройства населенного пункта, в соответствии с примечанием 1 к таблице 3, пункт 1 «СНиП 2.04.02-84*«Водоснабжение. Наружные сети и сооружения». Количество поливок принято 1 (одна) в сутки.

Расчетный (средний за год) суточный расход воды на хозяйственно-питьевые нужды в населенном пункте определен в соответствии с п.2.2. СНиП 2.04.02-84*. Расчетный расход воды в сутки наибольшего водопотребления определен при коэффициенте суточной неравномерности Ксут.max=1,2.

Магистральные сети предлагается выполнить из полиэтиленовых труб, с прокладкой их самостоятельно, вдоль дорог. Глубина заложения труб должна быть на 0,5 м больше расчетной глубины проникания в грунт нулевой температуры, согласно п.8.42 СНиП 2.04.02-84* «Водоснабжение. Наружные сети и сооружения».

Диаметры водопроводной сети рассчитаны из условия пропуска расчетного расхода с оптимальной скоростью. При рабочем проектировании выполнить расчет водопроводной сети с применением специализированных программных комплексов и уточнить диаметры по участкам.

Предусмотреть мероприятия по пожаротушению, согласно требованиям СНиП 2.04.02-84*. На водопроводной сети установить пожарные гидранты вдоль автомобильных дорог на расстоянии не менее 2 м и не более 2,5 м от края проезжей части, но не ближе 5 м от стен зданий и сооружений.

с. Богородское

Генеральным планом предусматривается строительство водозаборного узла на существующей площадке водозаборных сооружений в северо-западной части села с сохранением уже имеющихся артезианских скважин, в качестве резервных, для обеспечения водой питьевого качества жителей с. Богородское.

На территории водозаборного узла предусматривается устройство куста артезианских скважин, станции водоподготовки блочного типа и насосного оборудования второго подъема.

Генеральным планом предусмотрены следующие мероприятия:

– ликвидация существующих объектов водоснабжения по причине морального и физического износа, с обязательным тампонированием скважин;

– сохранение артезианской скважины, расположенной в южной части села, для нужд котельной.

Расчеты водопотребления на хозяйственно-питьевые нужды с. Богородское представлены ниже (Таблица 11)

Таблица 11 Водопотребление с. Богородское

№ п/п	Наименование водопотребителей	Население, чел		Норма водопот-ребления, л/сут*чел	Количество потребляемой воды, м3/сут.	
		Сущ.	Расчетный срок		Qсут.ср	Qсут.max
с. Богородское						
1	Жилые дома квартирного типа, с водопроводом, канализацией и ванными с местными водонагревателями	3077	2970	190	564,3	677,16
2	Расход воды на полив территории	3077	2970	50	148,50	178,2
3	Местное производство и неучтенные расходы 15%	-	-	-	84,65	101,57
Итого:					**797,45**	**956,93**

Общая производительность водозаборных сооружений принята с учетом собственных нужд водопроводных очистных станций – 4% от объема суммарного водопотребления, при условии без повторного использования промывной воды и составляет 1000 м3/сут. Производительность ВОС – 960 м3/сут.

Вода после обработки и обеззараживания на станциях водоподготовки подается в водопроводную сеть для хозяйственно-питьевых нужд потребителей жилых и общественных зданий, промышленных предприятий.

Проектом предлагается поэтапная замена существующего водопровода, в зависимости от степени его износа и срока эксплуатации, с прокладкой новых трубопроводов.

Проектируемая система водоснабжения на территории с. Богородское кольцевая. Магистральные сети выполнены из полиэтиленовых труб по ГОСТ 18599-2001, с наружным диаметром 200 мм.

Общая протяженность проектируемых магистральных сетей составляет 11,8 км и сохраняемых - 12 км.

Таким образом, для обеспечения с. Богородское централизованной системой водоснабжения надлежащего качества, необходимо выполнить следующие мероприятия:

на расчетный срок:

– строительство водозаборного узла с размещением ряда артезианских скважин (куста скважин) общей производительностью 1000 м3/сут;

– устройство на территории водозаборного узла станции водоподготовки блочного типа с насосным оборудованием второго подъема производительностью 960 м3/сут;

– строительство магистральной водопроводной сети в с. Богородское из полиэтиленовых труб, диаметром 200 мм, протяженностью 11,8 км;

д. Подталицы

Генеральным планом предусматривается строительство водозаборного узла севернее д. Подталицы для обеспечения жителей водой питьевого качества.

На территории водозаборного узла предусматривается устройство куста артезианских скважин, станции водоподготовки блочного типа и насосного оборудования второго подъема.

Расчеты водопотребления на хозяйственно-питьевые нужды д. Подталицы представлены ниже (Таблица 12)

Таблица 12 Водопотребление д. Подталицы

№ п/п	Наименование водопотребителей	Население, чел		Норма водопот-ребления, л/сут*чел	Количество потребляемой воды, м3/сут.	
		Сущ.	Расчетный срок		Qсут.ср	Qсут.max
д. Подталицы						
4	Жилые дома квартирного типа, с водопроводом, канализацией и ванными с местными водонагревателями	72	220	160	35,20	42,24
5	Расход воды на полив территории	72	220	50	11	13,2
6	Местное производство и неучтенные расходы 10%	-	-	-	3,52	4,22
Итого:					49,72	59,66

Общая производительность водозаборных сооружений принята с учетом собственных нужд водопроводных очистных станций – 4% от объема суммарного водопотребления, при условии без повторного использования промывной воды и составляет 65 м3/сут. Производительность ВОС – 60 м3/сут.

Вода после обработки и обеззараживания на станциях водоподготовки подается в водопроводную сеть для хозяйственно-питьевых нужд потребителей жилых и общественных зданий, промышленных предприятий.

Проектом предлагается поэтапная замена существующего водопровода, в зависимости от степени его износа и срока эксплуатации, с прокладкой новых трубопроводов.

Проектируемая система водоснабжения на территории д. Подталицы кольцевая. Магистральные сети выполнены из полиэтиленовых труб по ГОСТ 18599-2001, с наружным диаметром 90 мм.

Общая протяженность проектируемых магистральных сетей составляет 4,2 км.

Таким образом, для обеспечения д. Подталицы централизованной системой водоснабжения надлежащего качества, необходимо выполнить следующие мероприятия:

на расчетный срок:

– строительство водозаборного узла с размещением ряда артезианских скважин (куста скважин) общей производительностью 65 м3/сут;

– устройство на территории водозаборного узла станции водоподготовки блочного типа с насосным оборудованием второго подъема производительностью 60 м3/сут;

– строительство магистральной водопроводной сети из полиэтиленовых труб, диаметром 90 мм, протяженностью 4,2 км.

д. Бяково

Генеральным планом предусматривается строительство водозаборного узла севернее д. Бяково для обеспечения водой питьевого качества жителей д. Бяково, д. Сергиевское, д. Юриково, д. Железнодорожной станции Строкино.

На территории водозаборного узла предусматривается устройство куста артезианских скважин, станции водоподготовки блочного типа и насосного оборудования второго подъема.

Расчеты водопотребления на хозяйственно-питьевые нужды д. Бяково представлены ниже (Таблица 13)

Таблица 13 Водопотребление д. Бяково

№ п/п	Наименование водопотребителей	Население, чел		Норма водопот-ребления, л/сут*чел	Количество потребляемой воды, м3/сут.	
		Сущ.	Расчетный срок		Qсут.ср	Qсут.max
д. Бяково						
7	Жилые дома квартирного типа, с водопроводом, канализацией и ванными с местными водонагревателями	54	700	160	112	134,4
8	Расход воды на полив территории	54	700	50	35	42
9	Местное производство и неучтенные расходы 10%	-	-	-	11,2	13,44
Итого:					158,2	189,84

Общая производительность водозаборных сооружений принята с учетом собственных нужд водопроводных очистных станций – 4% от объема суммарного водопотребления, при условии без повторного использования промывной воды и составляет 240 м3/сут. Производительность ВОС – 230 м3/сут.

Производительность ВОС принята с учетом водопотребления д. Сергиевское – 8,14 м3/сут; д. Юриково – 10,85 м3/сут; д. Железнодорожной станции Строкино – 16,81 м3/сут.

Вода после обработки и обеззараживания на станциях водоподготовки подается в водопроводную сеть для хозяйственно-питьевых нужд потребителей жилых и общественных зданий, промышленных предприятий.

Проектом предлагается поэтапная замена существующего водопровода, в зависимости от степени его износа и срока эксплуатации, с прокладкой новых трубопроводов.

Проектируемая система водоснабжения на территории д. Бяково кольцевая. Магистральные сети выполнены из полиэтиленовых труб по ГОСТ 18599-2001, с наружным диаметром 110 мм.

Общая протяженность проектируемых магистральных сетей составляет 6,6 км.

Таким образом, для обеспечения д. Бяково централизованной системой водоснабжения надлежащего качества, необходимо выполнить следующие мероприятия:

на расчетный срок:

– строительство водозаборного узла с размещением ряда артезианских скважин (куста скважин) общей производительностью 240 м3/сут;

– устройство на территории водозаборного узла станции водоподготовки блочного типа с насосным оборудованием второго подъема производительностью 230 м3/сут;

– строительство магистральной водопроводной сети из полиэтиленовых труб, диаметром 110 мм, протяженностью 6,6 км.

д. Скалозубка

Генеральным планом предусматривается строительство водозаборного узла западнее д. Скалозубка для обеспечения водой питьевого качества жителей д. Скалозубка, д. Новино, д. Рюмкино, д. Четверкино.

На территории водозаборного узла предусматривается устройство куста артезианских скважин, станции водоподготовки блочного типа и насосного оборудования второго подъема.

Расчеты водопотребления на хозяйственно-питьевые нужды д. Скалозубка представлены ниже (Таблица 14)

Таблица 14 Водопотребление д. Скалозубка

№ п/п	Наименование водопотребителей	Население, чел		Норма водопот-ребления, л/сут*чел	Количество потребляемой воды, м3/сут.	
		Сущ.	Расчетный срок		Qсут.ср	Qсут.max
д. Скалозубка						
10	Жилые дома квартирного типа, с водопроводом, канализацией и ванными с местными водонагревателями	37	140	160	22,4	26,88
11	Расход воды на полив территории	37	140	50	7	8,4
12	Местное производство и неучтенные расходы 10%	-	-	-	2,24	2,69
Итого:					31,64	37,97

Общая производительность водозаборных сооружений принята с учетом собственных нужд водопроводных очистных станций – 4% от объема суммарного водопотребления, при условии без повторного использования промывной воды и составляет 55 м3/сут. Производительность ВОС – 50 м3/сут.

Производительность ВОС принята с учетом водопотребления д. Новино – 3,53 м3/сут; д. Рюмкино – 4,34 м3/сут; д. Четверкино – 2,71 м3/сут.

Вода после обработки и обеззараживания на станциях водоподготовки подается в водопроводную сеть для хозяйственно-питьевых нужд потребителей жилых и общественных зданий, промышленных предприятий.

Проектом предлагается поэтапная замена существующего водопровода, в зависимости от степени его износа и срока эксплуатации, с прокладкой новых трубопроводов.

Проектируемая система водоснабжения на территории д. Скалозубка кольцевая. Магистральные сети выполнены из полиэтиленовых труб по ГОСТ 18599-2001, с наружным диаметром 90 мм.

Общая протяженность проектируемых магистральных сетей составляет 2,3 км.

Таким образом, для обеспечения д. Скалозубка централизованной системой водоснабжения надлежащего качества, необходимо выполнить следующие мероприятия:

на расчетный срок:

– строительство водозаборного узла с размещением ряда артезианских скважин (куста скважин) общей производительностью 55 м3/сут;

– устройство на территории водозаборного узла станции водоподготовки блочного типа с насосным оборудованием второго подъема производительностью 50 м3/сут;

– строительство магистральной водопроводной сети из полиэтиленовых труб, диаметром 90 мм, протяженностью 2,3 км.

с. Никольское

Генеральным планом предусматривается строительство водозаборного узла южнее с. Никольское для обеспечения водой питьевого качества жителей с. Никольское.

На территории водозаборного узла предусматривается устройство куста артезианских скважин, станции водоподготовки блочного типа и насосного оборудования второго подъема.

Расчеты водопотребления на хозяйственно-питьевые нужды с. Никольское представлены ниже (Таблица 15)

Таблица 15 Водопотребление с. Никольское

№ п/п	Наименование водопотребителей	Население, чел		Норма водопот-ребления, л/сут*чел	Количество потребляемой воды, м3/сут.	
		Сущ.	Расчетный срок		Qсут.ср	Qсут.max
с. Никольское						
13	Жилые дома квартирного типа, с водопроводом, канализацией и ванными с местными водонагревателями	23	140	160	22,4	26,88
14	Расход воды на полив территории	23	140	50	7	8,4
15	Местное производство и неучтенные расходы 10%	-	-	-	2,24	2,69
Итого:					31,64	37,97

Общая производительность водозаборных сооружений принята с учетом собственных нужд водопроводных очистных станций – 4% от объема суммарного водопотребления, при условии без повторного использования промывной воды и составляет 45 м3/сут. Производительность ВОС – 40 м3/сут.

Вода после обработки и обеззараживания на станциях водоподготовки подается в водопроводную сеть для хозяйственно-питьевых нужд потребителей жилых и общественных зданий, промышленных предприятий.

Проектом предлагается поэтапная замена существующего водопровода, в зависимости от степени его износа и срока эксплуатации, с прокладкой новых трубопроводов.

Проектируемая система водоснабжения на территории с. Никольское кольцевая. Магистральные сети выполнены из полиэтиленовых труб по ГОСТ 18599-2001, с наружным диаметром 90 мм.

Общая протяженность проектируемых магистральных сетей составляет 2,7 км.

Таким образом, для обеспечения с. Никольское централизованной системой водоснабжения надлежащего качества, необходимо выполнить следующие мероприятия:

на расчетный срок:

– строительство водозаборного узла с размещением ряда артезианских скважин (куста скважин) общей производительностью 45 м3/сут;

– устройство на территории водозаборного узла станции водоподготовки блочного типа с насосным оборудованием второго подъема производительностью 40 м3/сут;

– строительство магистральной водопроводной сети из полиэтиленовых труб, диаметром 90 мм, протяженностью 2,7 км.

д. Афанасово

Генеральным планом предусматривается строительство водозаборного узла в северной части д. Афанасово для обеспечения водой питьевого качества жителей д. Афанасово.

На территории водозаборного узла предусматривается устройство куста артезианских скважин, станции водоподготовки блочного типа и насосного оборудования второго подъема.

Расчеты водопотребления на хозяйственно-питьевые нужды д. Афанасово представлены ниже (Таблица 16)

Таблица 16 Водопотребление д. Афанасово

№ п/п	Наименование водопотребителей	Население, чел		Норма водопот-ребления, л/сут*чел	Количество потребляемой воды, м3/сут.	
		Сущ.	Расчетный срок		Qсут.ср	Qсут.max
д. Афанасово						
16	Жилые дома квартирного типа, с водопроводом, канализацией и ванными с местными водонагревателями	645	2200	160	352	422,4
17	Расход воды на полив территории	645	2200	50	110	132
18	Местное производство и неучтенные расходы 10%	-	-	-	35,2	42,24

№ п/п	Наименование водопотребителей	Население, чел		Норма водопот-ребления, л/сут*чел	Количество потребляемой воды, м3/сут.	
		Сущ.	Расчетный срок		Qсут.ср	Qсут.max
Итого:					497,2	596,64

Общая производительность водозаборных сооружений принята с учетом собственных нужд водопроводных очистных станций – 4% от объема суммарного водопотребления, при условии без повторного использования промывной воды и составляет 625 м3/сут. Производительность ВОС – 600 м3/сут.

Вода после обработки и обеззараживания на станциях водоподготовки подается в водопроводную сеть для хозяйственно-питьевых нужд потребителей жилых и общественных зданий, промышленных предприятий.

Проектом предлагается поэтапная замена существующего водопровода, в зависимости от степени его износа и срока эксплуатации, с прокладкой новых трубопроводов.

Проектируемая система водоснабжения на территории д. Афанасово кольцевая. Магистральные сети выполнены из полиэтиленовых труб по ГОСТ 18599-2001, с наружным диаметром 140 мм.

Общая протяженность проектируемых магистральных сетей составляет 16,2 км.

Таким образом, для обеспечения д. Афанасово централизованной системой водоснабжения надлежащего качества, необходимо выполнить следующие мероприятия:

на расчетный срок:

– строительство водозаборного узла с размещением ряда артезианских скважин (куста скважин) общей производительностью 625 м3/сут;

– устройство на территории водозаборного узла станции водоподготовки блочного типа с насосным оборудованием второго подъема производительностью 600 м3/сут;

– строительство магистральной водопроводной сети из полиэтиленовых труб, диаметром 140 мм, протяженностью 16,2 км.

д. Светлый Луч

Генеральным планом предусматривается строительство водозаборного узла на существующей площадке водозаборных сооружений в юго-восточной части населенного пункта для обеспечения водой питьевого качества жителей д. Светлый Луч.

На территории водозаборного узла предусматривается устройство куста артезианских скважин, станции водоподготовки блочного типа и насосного оборудования второго подъема.

Расчеты водопотребления на хозяйственно-питьевые нужды д. Светлый Луч представлены ниже (Таблица 17)

Таблица 17 Водопотребление д. Светлый Луч

№ п/п	Наименование водопотребителей	Население, чел		Норма водопот-ребления, л/сут*чел	Количество потребляемой воды, м3/сут.	
		Сущ.	Расчетный срок		Qсут.ср	Qсут.max
д. Светлый Луч						
19	Жилые дома квартирного типа, с водопроводом, канализацией и ванными с местными водонагревателями	264	323	160	51,68	62,02
20	Расход воды на полив территории	264	323	50	16,15	19,38
21	Местное производство и неучтенные расходы 10%	-	-	-	5,17	6,2
Итого:					73	87,6

Общая производительность водозаборных сооружений принята с учетом собственных нужд водопроводных очистных станций – 4% от объема суммарного водопотребления, при условии без повторного использования промывной воды и составляет 95 м3/сут. Производительность ВОС – 90 м3/сут.

Вода после обработки и обеззараживания на станциях водоподготовки подается в водопроводную сеть для хозяйственно-питьевых нужд потребителей жилых и общественных зданий, промышленных предприятий.

Проектом предлагается поэтапная замена существующего водопровода, в зависимости от степени его износа и срока эксплуатации, с прокладкой новых трубопроводов.

Проектируемая система водоснабжения на территории д. Светлый Луч кольцевая. Магистральные сети выполнены из полиэтиленовых труб по ГОСТ 18599-2001, с наружным диаметром 90 мм.

Общая протяженность проектируемых магистральных сетей составляет 1,6 км.

Таким образом, для обеспечения д. Светлый Луч централизованной системой водоснабжения надлежащего качества, необходимо выполнить следующие мероприятия:

на расчетный срок:

– строительство водозаборного узла с размещением ряда артезианских скважин (куста скважин) общей производительностью 95 м3/сут;

– устройство на территории водозаборного узла станции водоподготовки блочного типа с насосным оборудованием второго подъема производительностью 90 м3/сут;

– строительство магистральной водопроводной сети из полиэтиленовых труб, диаметром 90 мм, протяженностью 1,6 км.

Для обеспечения надежности работы комплекса водопроводных сооружений необходимо выполнить следующие мероприятия:

– использовать средства автоматического регулирования, контроля, сигнализации, защиты и блокировок работы комплекса водоподготовки;

– при рабочем проектировании необходимо предусмотреть прогрессивные технические решения, механизацию трудоемких работ, автоматизацию технологических процессов и максимальную индустриализацию строительно-монтажных работ за счет применения сборных конструкций, стандартных и типовых изделий и деталей, изготавливаемых на заводах и в заготовительных мастерских.

В соответствии с проектными решениями, учитывая объекты, запланированные к строительству и реконструкции, определен следующий перечень объектов местного значения уровня сельского поселения, предусмотренных к размещению:

– проектируемые водозаборные сооружения (куст артезианских скважин) – 7 объектов;

– проектируемые водопроводные очистные сооружения – 7 объектов;

– проектируемые магистральные водопроводные сети – 45,4 км.

2.7.2 Водоотведение

Богородское сельское поселение

Система водоотведения в населенных пунктах Богородского сельского поселения предусматривается с учетом их развития на расчетный срок.

В Богородском сельском поселении комбинированную (централизованную и децентрализованную) систему водоотведения имеют с. Богородское и д. Афанасово, централизованную - д. Светлый Луч, а на территории остальных населенных пунктов система водоотведения децентрализованная.

В сельском поселении предусматривается строительство нескольких канализационных очистных сооружений.

Генеральным планом на территории населенных пунктов, не оборудованных централизованной системой водоотведения, отвод хозяйственно-фекальных сточных вод предусматривается осуществить в заводские септические камеры и выгребы. Емкость камер должна обеспечивать хранение 3-х кратного суточного притока. Очистку камер выполнять не менее 1 раза в год.

Вывоз стоков от септиков выполнить специализированными машинами на проектируемые канализационные очистные сооружения.

Конструкция очистных сооружений должна предусматривать наличие сливной площадки для приема стоков. Канализационные очистные сооружения предусматривают механическую и биологическую очистку сточных вод с термомеханической обработкой осадков. Сброс очищенных сточных вод осуществлять на рельеф.

Производительность КОС определена с учетом жителей, проживающих в домах, оборудованных канализацией, при суточной норме водоотведения, принятой равной норме водопотребления, без учета расхода воды на полив территории и зеленых насаждений в соответствии с п. 2.1 СНиП 2.04.03-85 «Канализация. Наружные сети и сооружения».

Ниже представлены данные по проектируемым и реконструируемым канализационным очистным сооружениям, собирающим стоки с территории Богородского сельского поселения.

1. Площадка реконструируемых канализационных очистных сооружений, расположенная южнее д. Подталицы. КОС предназначены для приёма сточных вод населённых пунктов: с. Богородское, д. Подталицы, д. Бяково, д. Юриково, д. Сергиевское, д. Железнодорожной станции Строкино.

Объемы водоотведения, планируемые к поступлению на КОС, представлены ниже (Таблица 18)

Таблица 18 Объемы сточных вод, поступающих на КОС южнее д. Подталицы

Наименование населённых пунктов	Объём стоков, м3/сут
с. Богородское	778,73
д. Подталицы	46,46
д. Бяково	147,84
д. Юриково	8,45

д. Сергиевское	6,34
д. Железнодорожной станции Строкино	13,09
ИТОГО	1000,91

Производительность КОС составляет 1005 м3/сут.

2. Площадка проектируемых канализационных очистных сооружений, расположенная севернее д. Скалозубка. КОС предназначены для приёма сточных вод населённых пунктов д. Скалозубка, д. Четверкино, д. Рюмкино д. Новино, с. Никольское.

Объемы водоотведения, планируемые к поступлению на КОС, представлены ниже (Таблица 19)

Таблица 19 Объемы сточных вод, поступающих на. КОС севернее д. Скалозубка

Наименование населённых пунктов	Объём стоков, м3/сут
д. Скалозубка	29,57
д. Четверкино	2,11
д. Рюмкино	3,38
д. Новино	2,75
с. Никольское	29,57
ИТОГО	67,38

Производительность КОС составляет 70 м3/сут.

Таким образом, на территории Богородского сельского поселения для улучшения экологической обстановки, необходимо выполнить следующие мероприятия:

на расчетный срок:

– реконструкция канализационных очистных сооружений, расположенных южнее д. Подталицы, производительностью 1005 м3/сут;

– строительство канализационных очистных сооружений севернее д. Скалозубка, производительностью 70 м3/сут.

с. Богородское

Отвод сточных вод с территории среднеэтажной, малоэтажной жилой и общественно-деловой застройки предусматривается самотечными канализационными коллекторами на проектируемые канализационные насосные станции (производительность КНС составит 280 и 390 м3/сут), расположенные в центральной части с. Богородское и севернее села соответственно. Далее сброс напорными коллекторами (напорные коллекторы выполнить в двухтрубном исполнении) осуществляется на реконструируемые канализационные очистные сооружения производительностью 1005 м3/сут, расположенные южнее д. Подталицы.

Генеральным планом предусматривается сохранение канализационной насосной станции, расположенной в южной части с. Богородское и напорного коллектора хозяйственно-фекальной канализации общей протяженностью 0,2 км, транспортирующего стоки на КОС г. Иваново.

Территорию индивидуальной жилой застройки оборудовать заводскими септическими камерами и выгребами.

Таким образом, для обеспечения с. Богородское комбинированной системой водоотведения и улучшения экологической обстановки, необходимо выполнить следующие мероприятия:

на расчетный срок:

– строительство канализационной насосной станции в с. Богородское производительностью 280 м3/сут;

– строительство канализационной насосной станции севернее с. Богородское производительностью 390 м3/сут;

– строительство магистральных самотечных канализационных коллекторов в с. Богородское из полиэтиленовых труб диаметром 200 мм протяженностью 1,6 км;

– строительство напорных канализационных коллекторов из полиэтиленовых труб диаметром 160 мм протяженностью 2,5 км.

д. Афанасово

Генеральным планом предусматривается отвод сточных вод с территории индивидуальной жилой и общественно-деловой застройки самотечными канализационными коллекторами на проектируемую канализационную насосную станцию производительностью 130 м3/сут, расположенную севернее д. Афанасово. Далее сброс напорными коллекторами (в двухтрубном исполнении) осуществляется на канализационные очистные сооружения г. Иваново (по проекту генерального плана г. Иваново).

Территорию индивидуальной жилой застройки, не оснащенной централизованным водоотведением, оборудовать заводскими септическими камерами и выгребами.

Таким образом, для обеспечения д. Афанасово комбинированной системой водоотведения и улучшения экологической обстановки, необходимо выполнить следующие мероприятия:

на расчетный срок:

– строительство канализационной насосной станции севернее д. Афанасово производительностью 130 м3/сут;

– строительство магистральных самотечных канализационных коллекторов в Афанасово из полиэтиленовых труб диаметром 200 мм протяженностью 2,2 км;

– строительство напорных канализационных коллекторов из полиэтиленовых труб диаметром 160 мм протяженностью 2,3 км.

д. Светлый Луч

Генеральным планом предусматривается отвод сточных вод с территории малоэтажной, индивидуальной жилой застройки самотечными канализационными коллекторами на проектируемую канализационную насосную станцию производительностью 70 м3/сут, расположенную в западной части д. Светлый Луч. Далее сброс напорными коллекторами (в двухтрубном исполнении) осуществляется на канализационные очистные сооружения г. Иваново (по проекту генерального плана г. Иваново).

Таким образом, для обеспечения д. Светлый Луч централизованной системой водоотведения и улучшения экологической обстановки, необходимо выполнить следующие мероприятия:

на расчетный срок:

– строительство канализационной насосной станции в западной части д. Светлый Луч производительностью 70 м3/сут;

– строительство магистральных самотечных канализационных коллекторов в д. Светлый Луч из полиэтиленовых труб, диаметром 200 мм, протяженностью 0,8 км;

– строительство напорных канализационных коллекторов из полиэтиленовых труб, диаметром 160 мм, протяженностью 3,4 км.

Для обеспечения надежности работы комплекса канализационных очистных сооружений рекомендуется выполнить следующие мероприятия:

– использовать средства автоматического регулирования, контроля, сигнализации, защиты и блокировок работы комплекса водоочистки;

– при рабочем проектировании необходимо предусмотреть прогрессивные технические решения, механизацию трудоемких работ, автоматизацию технологических процессов и максимальную индустриализацию строительно-монтажных работ за счет применения сборных конструкций, стандартных и типовых изделий, деталей, изготавливаемых на заводах и в заготовительных мастерских.

В соответствии с проектными решениями, учитывая объекты, запланированные к строительству и реконструкции, определен следующий перечень объектов местного значения уровня сельского поселения, предусмотренных к размещению:

– проектируемые канализационные очистные сооружения – 1 объект;

– реконструируемые канализационные очистные сооружения – 1 объект;

– проектируемая канализационная насосная станция – 4 объекта;

– проектируемые канализационные сети – 12,8 км.

2.7.3 * Теплоснабжение

Раздел выполнен в соответствии с требованиями "Нормативов градостроительного проектирования Ивановской области", СНиП 23-01-99 «Строительная климатология», СНиП 41-02-2003 «Тепловые сети», СНиП 23-02-2003 «Тепловая защита зданий», СНиП II-35-76* «Котельные установки». Тепловые нагрузки на отопление, вентиляцию и горячее водоснабжение (ГВС) определены на основании норм проектирования, климатических условий, а также по укрупненным показателям, в зависимости от величины общей площади зданий и сооружений.

Климатические данные.

Расчетная температура наружного воздуха для проектирования отопления – минус 30°С.

Средняя температура за отопительный период – минус 3,9 С.

Продолжительность отопительного периода - 219 суток.

с. Богородское

Проектом предусматривается сохранение существующей централизованной системы теплоснабжения. Источниками теплоснабжения являются две действующие котельные.

От котельной, расположенной в северо-западной части села, централизованным теплоснабжением обеспечиваются административные и общественные здания, а также объекты индивидуальной, малоэтажной и среднеэтажной жилой застройки. Проектом предусмотрена реконструкция котельной, связанная с заменой оборудования. Расчётная мощность котельной составляет 3,3 Гкал/ч. Вид топлива – природный газ. Температурный график отпуска тепла - 95/70º С.

Расчетная подключённая нагрузка реконструируемой котельной составляет 3,0 Гкал/ч (8693 Гкал/год), в том числе:

– на отопление и вентиляцию 2,6 Гкал/ч (5888 Гкал/год);

– на горячее водоснабжение 0,4 Гкал/ч (2805 Гкал/год).

Расход тепла с учетом собственных нужд теплоисточника, утечек и потерь в тепловых сетях составит 3,3 Гкал/ч (9323 Гкал/год).

От котельной, расположенной на юге населённого пункта, в районе областной психиатрической больницы, отапливаются объекты больницы, расположенные в районе больницы общественные здания, а также территория малоэтажной и индивидуальной жилой застройки. Проектом предусмотрена реконструкция котельной, связанная с увеличением мощности и заменой оборудования. Расчётная мощность котельной составляет 1,1 Гкал/ч. Вид топлива – природный газ. Температурный график отпуска тепла - 95/70º С.

Расчетная подключённая нагрузка реконструируемой котельной составляет 0,96 Гкал/ч (2732 Гкал/год), в том числе:

– на отопление и вентиляцию 0,84 Гкал/ч (1868 Гкал/год);

– на горячее водоснабжение 0,12Гкал/ч (864 Гкал/год).

Расход тепла с учетом собственных нужд теплоисточника, утечек и потерь в тепловых сетях составит 1,03 Гкал/ч (2930 Гкал/год).

Система теплоснабжения закрытая. Схема подключения потребителей к системе централизованного теплоснабжения – зависимая.

В целях повышения надёжности системы теплоснабжения проектом предусмотрена реконструкция действующих магистральных трубопроводов. Для снижения уровня тепловых потерь через изоляцию рекомендована прокладка новых трубопроводов в пенополиуретановой (ППУ) изоляции. Компенсацию температурных удлинений тепловых сетей выполнить с помощью углов поворота и компенсаторов. Общая протяженность тепловых сетей составляет:

– реконструируемых – 2,3 км (диаметр 57-219 мм);

– сохраняемых – 1,2 км (диаметр 25-100 мм).

Теплоснабжение объектов общественно-деловой зоны, удалённых от теплоисточников и тепловых сетей, а так же индивидуальной, малоэтажной и среднеэтажной жилой застройки, не присоединённой к системе централизованного теплоснабжения, предусматривается от индивидуальных газовых котлов.

Расчет тепловых нагрузок по жилищно-коммунальному сектору с. Богородское приведен ниже (Таблица 20)

Таблица 20 Расчет тепловых нагрузок с. Богородское

№	Наименование	Общая площадь, м²	Теплопотребление, Гкал/ч			
			Отопление	Вентиляция	ГВС	Сумма
Котельная (северо-западная часть н.п. - 3,3 Гкал/ч)						
1	Среднеэтажная жилая застройка (3-6 этажей)	17802	0,7680	0,0000	0,2335	1,0014
2	Малоэтажная жилая застройка (1-3 этажа)	7383	0,5058	0,0000	0,0968	0,6027
3	Индивидуальная жилая застройка (1-3 этажа)	872	0,0553	0,0000	0,0114	0,0668
4	Общественно-деловая застройка	13242,5	0,7532	0,5594	0,0441	1,3568
ИТОГО:			2,0824	0,5594	0,3859	3,0276
Котельная (южная часть н.п. - 1,1 Гкал/ч)						
1	Малоэтажная жилая застройка (1-3 этажа)	6493	0,4449	0,0000	0,0852	0,5300
2	Индивидуальная жилая застройка (1-3 этажа)	532	0,0338	0,0000	0,0070	0,0407
3	Общественно-деловая застройка	3743	0,1848	0,1732	0,0267	0,3848
ИТОГО:			0,6635	0,1732	0,1189	0,9555
Индивидуальные газовые котлы						
1	Среднеэтажная жилая застройка (3-6 этажей)	6105	0,2634	0,0000	0,0801	0,3434
2	Малоэтажная жилая застройка (1-3 этажа)	2268	0,1554	0,0000	0,0297	0,1851
3	Индивидуальная жилая застройка (1-3 этажа)	24190	1,5346	0,0000	0,3173	1,8519
4	Общественно-деловая застройка	7305	0,4542	0,0562	0,0851	0,5955
ИТОГО:			2,4076	0,0562	0,5122	2,9759
ВСЕГО по с. Богородское:			5,1534	0,7888	1,0169	6,9591

Примечание: тепловая нагрузка дана без учёта утечек и тепловых потерь в сетях.

Общее теплопотребление жилищно-коммунального сектора с. Богородское составляет 6,96 Гкал/ч (21011 Гкал/год).

Таким образом, по развитию и реконструкции системы теплоснабжения с. Богородское на расчётный срок предусмотрены следующие мероприятия:

– реконструкция двух котельных расчётной мощностью 3,3 и 1,1 Гкал/ч;

– реконструкция тепловых сетей общей протяженностью 2,3 км, диаметром 57-219мм.

д. Светлый Луч

Проектными решениями малоэтажная жилая застройка д. Светлый Луч, отапливаемая от действующей котельной, переводится на децентрализованную систему теплоснабжения путём организации поквартирного отопления от индивидуальных газовых котлов и водонагревателей.

Теплоснабжение объектов общественно-делового назначения, имеющихся на территории населённого пункта, предусматривается также от индивидуальных газовых котлов.

Действующая котельная рекомендована проектом к ликвидации.

Планируемая децентрализованная система теплоснабжения позволит избежать потерь при транспортировке тепловой энергии.

Расчет тепловых нагрузок по жилищно-коммунальному сектору д. Светлый Луч приведен ниже (Таблица 21)

Таблица 21 Расчет тепловых нагрузок д. Светлый Луч

№	Наименование	Площадь застройки, м²	Общая площадь, м²	Теплопотребление, Гкал/ч			
				Отопление	Вентиляция	ГВС	Сумма
Индивидуальные газовые котлы							
1	Малоэтажная жилая застройка (1-3 этажа)		4096	0,2806	0,0000	0,0537	0,3344
2	Индивидуальная жилая застройка (1-3 этажа)		3284	0,2083	0,0000	0,0431	0,2514
3	Общественно-деловая застройка		140	0,0056	0,0062	0,0008	0,0126
ИТОГО:				0,4945	0,0062	0,0976	0,5984
ВСЕГО по д. Светлый Луч :				**0,4945**	**0,0062**	**0,0976**	**0,5984**

Примечание: тепловая нагрузка дана без учёта утечек и тепловых потерь в сетях.

Общее теплопотребление жилищно-коммунального сектора д. Светлый Луч составляет 0,60 Гкал/ч (1905 Гкал/год).

Таким образом, по развитию и реконструкции системы теплоснабжения д. Светлый Луч на расчётный срок предусмотрен перевод населённого пункта на децентрализованную систему теплоснабжения.

д. Афанасово

Проектом предусматривается сохранение действующей децентрализованной системы теплоснабжения жилых и общественных зданий от автономных источников теплоснабжения. В связи с развитием газификации предлагается в течение расчётного срока выполнить постепенный перевод индивидуальной жилой застройки и общественных зданий на теплоснабжение от газовых котлов.

Для теплоснабжения здания проектного детского сада, в соответствии с п. 1.8 СНиП II-35-76* «Котельные установки», предусмотреть отдельно-стоящую индивидуальную котельную мощностью 0,1 Гкал/ч, работающую на природном газе.

Расчет тепловых нагрузок по д. Афанасово приведен ниже (Таблица 22)

Таблица 22 Расчет тепловых нагрузок д. Афанасово

№	Наименование	Площадь застройки, м²	Общая площадь, м²	Теплопотребление, Гкал/ч			
				Отопление	Вентиляция	ГВС	Сумма
Индивидуальная котельная							
1	Детский сад		1120	0,0338	0,0480	0,0055	0,0873
ИТОГО:				0,0338	0,0480	0,0055	0,0873
Индивидуальные газовые котлы							
1	Индивидуальная жилая застройка (1-3 этажа)		105116	6,6686	0,0000	1,3786	8,0472
2	Общественно-деловая застройка		1700	0,0523	0,0728	0,0083	0,1334
ИТОГО:				6,7209	0,0728	1,3869	8,1806
ВСЕГО по д. Афанасово:				**6,7547**	**0,1208**	**1,3923**	**8,2678**

Примечание: тепловая нагрузка дана без учёта утечек и тепловых потерь в сетях.

Общее теплопотребление д. Афанасово составляет 8,27 Гкал/ч (26510 Гкал/год).

Таким образом, по развитию и реконструкции системы теплоснабжения д. Афанасово на расчётный срок предусмотрено строительство индивидуальной газовой котельной мощностью 0,1 Гкал/ч для теплоснабжения здания проектного детского сада.

д. Сергиевское, д. Бяково, д. Железнодорожной станции Строкино, д. Подталицы

На территории населённых пунктов д. Сергиевское, д. Бяково, д. Железнодорожной станции Строкино, д. Подталицы сохраняется децентрализованная система теплоснабжения. В связи с развитием газификации, предлагается в течение расчётного срока выполнить постепенный перевод индивидуальной жилой застройки и общественных зданий на теплоснабжение от индивидуальных котлов, работающих на природном газе.

Расчет тепловых нагрузок по д. Сергиевское, д. Бяково, д. Железнодорожной станции Строкино, д. Подталицы приведен ниже (Таблица 23)

Таблица 23 Расчет тепловых нагрузок д. Сергиевское, д. Бяково, д. Железнодорожной станции Строкино, д. Подталицы

№	Наименование	Площадь застройки, м²	Общая площадь, м²	Теплопотребление, Гкал/ч			
				Отопление	Вентиляция	ГВС	Сумма
Индивидуальные газовые котлы							
д. Сергиевское							
1	Индивидуальная жилая застройка (1-3 этажа)		1054	0,0669	0,0000	0,0138	0,0807
ВСЕГО по д. Сергиевское:				**0,0669**	**0,0000**	**0,0138**	**0,0807**
д. Бяково							
1	Индивидуальная жилая застройка (1-3 этажа)		24485	1,5533	0,0000	0,3211	1,8745
2	Общественно-деловая застройка		500	0,0169	0,0216	0,0026	0,0412
ВСЕГО по д. Бяково:				**1,5703**	**0,0216**	**0,3237**	**1,9156**
д. Железнодорожной станции Строкино							
1	Индивидуальная жилая застройка (1-3 этажа)		2040	0,1294	0,0000	0,0268	0,1562
2	Общественно-деловая застройка		0,0006	0,0009	0,0001	0,0016	0,0006
ВСЕГО по д. Железнодорожной станции Строкино:				**0,1300**	**0,0009**	**0,0269**	**0,1578**
д. Подталицы							
1	Индивидуальная жилая застройка (1-3 этажа)		7700	0,4882	0,0000	0,1009	0,5891
2	Общественно-деловая застройка		120	0,0048	0,0012	0,0001	0,0061
ВСЕГО по д. Подталицы:				**0,4930**	**0,0012**	**0,1010**	**0,5952**

Общее теплопотребление населённых пунктов составляет:

– д. Афанасово – 8,27 Гкал/ч (26510 Гкал/год)

– д. Сергиевское – 0,08 Гкал/ч (261 Гкал/год);

– д. Бяково – 1,9 Гкал/ч (6153 Гкал/год);

– д. Железнодорожной станции Строкино – 0,16 Гкал/ч (509 Гкал/год);

– д. Подталицы – 0,60 Гкал/час (1923 Гкал/год).

Мероприятия по строительству объектов и сетей теплоснабжения на территории . Сергиевское, д. Бяково, д. Железнодорожной станции Строкино, д. Подталицы не предусматриваются.

с. Никольское, д. Четверкино, д. Юриково, д. Скалозубка, д. Рюмкино, д. Новино

На территории населённых пунктов с. Никольское, д. Четверкино, д. Юриково, д. Скалозубка, д. Рюмкино, д. Новино сохраняется децентрализованная система теплоснабжения. Индивидуальная жилая застройка и общественные здания отапливаются от индивидуальных котлов и печек. Топливом служат дрова и уголь.

Мероприятия по строительству объектов и сетей теплоснабжения на территории вышеперечисленных населённых пунктов не предусматриваются.

Исходя из приведенных расчётов, а так же учитывая объекты, запланированные к строительству и реконструкции, определён следующий перечень объектов местного значения уровня сельского поселения, предусмотренных к размещению:

– реконструируемая котельная - 2 объекта;

– проектируемая индивидуальная котельная – 1объект;

– реконструируемые сети теплоснабжения - 2,3 км.

2.7.4 Электроснабжение

Раздел выполнен в соответствии с требованиями нормативов градостроительного проектирования Ивановской области, утвержденными Правительством Ивановской области от 06.11.2009 N 313-п.

На расчётный срок система электроснабжения Богородского сельского поселения сохраняется централизованной. Передача мощности в населенные пункты выполнена по линиям напряжением 10 кВ от ПС-110/10 кВ «Богородское» и ПС 110/35/10 кВ «Водозабор». Понизительная подстанция «Богородское» получает питание по линиям электропередачи напряжением 110 кВ от ПС-220//110/10 кВ «Иваново», расположенной в границах сельского поселения Новоталицкое. Проектом предусматривается сохранение высоковольтных линий электропередачи 110 и 10 кВ, находящихся в границах поселения, а также существующих трансформаторных подстанций. В связи с окончанием нормативного ресурса ПС-110/10 «Богородское», на расчётный срок рекомендуется предусмотреть реконструкцию с увеличением мощности до необходимой.

По мероприятиям генерального плана электроснабжение потребителей Богородского сельского поселения будет осуществляться от сохраняемой понизительной подстанции ПС «Богородское». Проектом

предусматривается строительство 4-х трансформаторных подстанций (далее – ТП) для электроснабжения объектов водоснабжения и водоотведения, строительство 5-ти трансформаторных подстанций для обслуживания автомобильных заправочных станций и станций технического обслуживания. Для подключения проектируемых ТП необходимо строительство воздушных линий электропередачи напряжением 10(6) кВ общей протяжённостью 3,5 км, расположенных в границах поселения.

В связи с корректировкой планировочной структуры и увеличением потребляемой мощности, проектом предусмотрены следующие мероприятия, направленные на повышение надёжности системы энергообеспечения населённых пунктов:

с. Богородское

На первую очередь:

– строительство трансформаторной подстанции класса 10/0,4 кВ мощностью от 160 до 250 кВА;

– строительство проектных воздушных линий электропередачи напряжением 10 кВ общей протяжённостью по трассе 0,4 км;

На расчётный срок:

– строительство 3 трансформаторных подстанций класса 10/0,4 кВ мощностью от 160 до 250 кВА;

– строительство проектных воздушных линий электропередачи напряжением 10 кВ общей протяжённостью по трассе 1,9 км;

– сохранение 10 существующих трансформаторных подстанций и существующих сетей электроснабжения напряжением 10 кВ, общей протяженностью 2,7 км.

с. Никольское

На первую очередь:

– строительство трансформаторной подстанции класса 10/0,4 кВ мощностью 160 кВА;

– строительство проектных воздушных линий электропередачи напряжением 10 кВ общей протяжённостью по трассе 0,4 км.

д. Афанасово

На первую очередь:

– строительство 3 трансформаторных подстанций класса 6/0,4 кВ мощностью от 160 до 250 кВА;

– строительство проектных воздушных линий электропередачи напряжением 6 кВ общей протяжённостью по трассе 2,0 км;

На расчётный срок:

– строительство 5 трансформаторных подстанций класса 6/0,4 кВ мощностью от 100 до 250 кВА;

– строительство проектных воздушных линий электропередачи напряжением 6 кВ общей протяжённостью по трассе 2,3 км;

– сохранение 10 существующих трансформаторных подстанций и существующих сетей электроснабжения напряжением 6 кВ, общей протяженностью 1,6 км.

При переводе опорных подстанции "Ивгорсети" с 6 кВ на напряжение 10 кВ необходимо предусмотреть перевод трансформаторных подстанции д. Афанасово на 10 кВ, а также произвести перерасчет сечения проводов 6 кВ.

д. Бяково

На первую очередь:

– строительство 1 трансформаторной подстанции класса 10/0,4 кВ мощностью 160 и 250 кВА;

– реконструкция 1 существующей трансформаторной подстанции с увеличением мощности до 250 кВА;

– строительство проектных воздушных линий электропередачи напряжением 10 кВ общей протяжённостью по трассе 0,9 км;

На расчётный срок:

– строительство 1 трансформаторной подстанции класса 10/0,4 кВ мощностью 160 и 250 кВА ;

– строительство проектных воздушных линий электропередачи напряжением 10 кВ общей протяжённостью по трассе 0,7 км;

– сохранение существующих сетей электроснабжения напряжением 10 кВ, общей протяженностью 0,8 км.

д. Железнодорожной станции Строкино

На расчётный срок:

– строительство трансформаторной подстанции класса 10/0,4 кВ мощностью 100 кВА;

– строительство проектных воздушных линий электропередачи напряжением 10 кВ общей протяжённостью по трассе 0,5 км;

– сохранение 2 существующих трансформаторных подстанций и существующих сетей электроснабжения напряжением 10 кВ, общей протяженностью 0,1 км.

д. Новино

Система электроснабжения сохраняется без изменений от КТП-475 мощностью 60 кВА.

д. Подталицы

На расчётный срок:

– строительство 2 трансформаторных подстанций класса 10/0,4 кВ мощностью 63 и 100 кВА;

– строительство проектных воздушных линий электропередачи напряжением 10 кВ общей протяжённостью по трассе 1,7 км;

– сохранение существующих сетей электроснабжения напряжением 10 кВ, общей протяженностью 0,9 км.

д. Рюмкино

На расчётный срок:

– реконструкция трансформаторной подстанции КТП-476 класса 10/0,4 кВ с увеличением мощности до 25 кВА;

д. Светлый Луч

На расчётный срок:

– строительство трансформаторной подстанции класса 6/0,4 кВ мощностью 63 кВА для обслуживания водоочистных сооружений;

– строительство проектных воздушных линий электропередачи напряжением 6 кВ общей протяжённостью по трассе 0,4 км;

– сохранение 1 существующей трансформаторной подстанции и существующих сетей электроснабжения напряжением 6 кВ, общей протяженностью 0,2 км.

При переводе опорных подстанции "Ивгорсети" с 6 кВ на напряжение 10 кВ необходимо предусмотреть перевод трансформаторных подстанции д. Афанасово на 10 кВ, а также произвести перерасчет сечения проводов 6 кВ.

д. Сергиевское

Система электроснабжения сохраняется без изменений от КТП-159 мощностью 63 кВА.

д. Скалозубка

На расчётный срок:

– строительство трансформаторной подстанции класса 10/0,4 кВ мощностью 63 кВА;

– строительство проектных воздушных линий электропередачи напряжением 10 кВ общей протяжённостью по трассе 0,4 км;

– сохранение существующей трансформаторной подстанции и существующих сетей электроснабжения напряжением 10 кВ, общей протяженностью 0,1 км.

д. Четверкино

Система электроснабжения сохраняется без изменений от КТП-477 мощностью 25 кВА.

д. Юриково

Система электроснабжения сохраняется без изменений от КТП-163 мощностью 40 кВА.

Трассы линий электропередачи напряжением 110 кВ в системе электроснабжения сельского поселения сохраняются без изменений.

Проектируемые воздушные линии электропередачи напряжением 10(6) кВ выполнить на железобетонных опорах с применением самонесущего изолированного провода (марка СИП-3) с изоляцией из сшитого полиэтилена различного сечения, имеющего большие преимущества по отношению к голому проводу.

Передача электрической мощности потребителям электрической энергии в границах населенных пунктов осуществляется непосредственно от проектных и существующих трансформаторных подстанций 10(6)/0,4 кВ по линиям электропередачи напряжением 0,4 кВ.

Распределительные электрические сети напряжением 0,4 кВ от трансформаторных подстанций 10(6)/0,4 кВ до потребителей электрической энергии, находящихся на проектируемой территории, выполнить на железобетонных опорах с применением самонесущего изолированного провода (марка СИП-2). Распределительные электрические сети напряжением 0,4 кВ из самонесущего изолированного провода использовать для одновременного подключения к магистрали системы уличного освещения.

Марку трансформаторных подстанций и мощность, тип проводов и сечения, марку опор определить на стадии рабочего проектирования.

По надежности электроснабжения основные потребители электроэнергии поселения и населенных пунктов относятся к III категории, за исключением:

– котельных, в соответствии с п. 1.12 СНиП II-35-76 «Котельные установки»;

– учреждений образования, воспитания (детские сады, школы), в соответствии с требованиями СП 31-110-2003 «Проектирование и монтаж электроустановок жилых и общественных зданий».

– канализационных очистных сооружений, насосных станций, водопроводных очистных сооружений, в соответствии с требованиями СНиП 2.04.02-84* «Водоснабжение. Наружные сети и сооружения».

Данные потребители электрической энергии относятся к потребителям II категории и, с учётом требований ПУЭ 7 издания, в нормальных режимах, должны обеспечиваться электроэнергией от двух независимых взаимно резервирующих источников питания.

В качестве двух независимых взаимно резервирующих источников питания проектом предусмотрены две ближайшие однотрансформаторные подстанции, подключенные с разных секций шин ПС 110/10(6) кВ, либо локальные источники электроснабжения расположенные на соответствующих территориях.

Для определения электрической нагрузки электроприемников приняты укрупненные показатели согласно СП 31-110-2003 «Проектирование и монтаж электроустановок и общественных зданий». Электрическая нагрузка по поселению представлена ниже (Таблица 24)

Таблица 24 Расчет нагрузок населенных пунктов Богородского сельского поселения

№ п/п	Наименование потребителей	Этажность	Общая площадь (кв.м.)	Р уд эл.снабж (КВт/кв.м.)	Р уд отопл (кВт/кв.м.)	Обществ. здания (кВт)	К см	Рр на шинах 0,4 кВ ТП
д. Скалозуба								
1	Индивидуальная жилая застройка	1-2	1225	0,02			0,9	23,94
2	Неучтенная нагрузка							10
Итого по населенному пункту д. Скалозуба:								33,94
с. Никольское								
1	Индивидуальная жилая застройка	1-2	4905	0,02			0,9	88,3
2	Неучтенная нагрузка							10
Итого по населенному пункту с. Никольское:								98,3
д. Подталицы								
1	Индивидуальная жилая застройка	1-2	7786	0,02			0,9	140,2
2	Неучтенная нагрузка							100
Итого по населенному пункту д. Подталицы:								240,2
д. Сергиевское								
1	Индивидуальная жилая застройка	1-2	1054	0,02			0,9	19,0
2	Неучтенная нагрузка							10
Итого по населенному пункту д. Сергиевское:								29,0
д. Бяково								
1	Индивидуальная жилая застройка	1-2	24485	0,02			0,9	440,7
2	Неучтенная нагрузка							90
Итого по населенному пункту д. Бяково:								540,7
д. Новино								
1	Индивидуальная жилая застройка	1-2	476	0,02			0,9	9,0
2	Неучтенная нагрузка							15
Итого по населенному пункту д. Новино:								24,0
д. Рюмкино								
1	Индивидуальная жилая застройка	1-2	558	0,02			0,9	9,0
2	Неучтенная нагрузка							0
Итого по населенному пункту д. Рюмкино:								9,0
д. Юриково								
1	Индивидуальная жилая застройка	1-2	1400	0,02			0,9	25,2
2	Неучтенная нагрузка							0
Итого по населенному пункту д. Юриково:								25,2
д. Афанасово								
1	Индивидуальная жилая застройка	1-2	105596	0,02			0,9	1900,7
2	Общественно-деловая застройка	1-3	3250			18,90	0,6	87,8
3	Неучтенная нагрузка							100
Итого по населенному пункту д. Афанасово:								2088,5

№ п/п	Наименование потребителей	Этажность	Общая площадь (кв.м.)	Р уд эл.снабж (КВт/кв.м.)	Р уд отопл (кВт/кв.м.)	Обществ. здания (кВт)	К см	Рр на шинах 0,4 кВ ТП
д. Четверкино								
1	Индивидуальная жилая застройка	1-2	244	0,02			0,9	4,5
2	Неучтенная нагрузка							0
Итого по населенному пункту д. Четверкино:								4,5
д. Железнодорожной станции Строкино								
1	Индивидуальная жилая застройка	1-2	1960	0,02			0,9	35,3
2	Неучтенная нагрузка							10
Итого по населенному пункту д. Железнодорожной станции Строкино:								45,3
д. Светлый Луч								
1	Малоэтажная жилая застройка	1-3	4096	0,0102			0,9	37,6
2	Индивидуальная жилая застройка	1-2	3700	0,02			0,9	66,6
3	Неучтенная нагрузка							10
Итого по населенному пункту д. Светлый Луч:								114,2
с. Богородское								
1	Малоэтажная жилая застройка	1-3	16144	0,0102			0,9	147,2
2	Индивидуальная жилая застройка	1-2	48901,4	0,02			0,9	880,2
3	Общественно-деловая застройка	1-3	18712			842,04	0,6	505,2
22	Неучтенная нагрузка							150
Итого по населенному пункту с. Богородское:								1682,6
Итого по Богородскому сельскому поселению:								4935,4

Суммарная электрическая нагрузка (в режиме пикового электропотребления) проектируемых и сохраняемых объектов составляет – 4,94 МВт, с учетом потерь при транспортировке электроэнергии – 5,43 МВт. Расчёт нагрузки выполнен без учёта потребляемой мощности промышленных потребителей.

Исходя из приведенных расчётов, а так же учитывая объекты, запланированные к строительству и реконструкции, определён следующий перечень объектов местного значения уровня сельского поселения, предусмотренных к размещению:

– трансформаторные подстанции класса ТП-10(6)/0,4 кВ – 22 шт.;

– воздушные линии электропередачи напряжением 10(6) кВ – 11,6 км.

2.7.5 Газоснабжение

Богородское сельское поселение

Раздел выполнен в соответствии с требованиями нормативов градостроительного проектирования Ивановской области, утвержденных постановлением Правительства Ивановской области от 06.11.2009 N 313-п.

В соответствии со "Схемой территориального планирования муниципального образования Ивановского муниципального района Ивановской области" для развития системы газораспределения проектом предусматривается строительство газопровода среднего давления для газоснабжения потребителей Озерновского сельского поселения и Беляницкого сельского поселения диаметром 160-225 мм, общей протяженностью по территории Богородского сельского поселения 6,4 км. Существующие сети газоснабжения общей протяженностью 4 км по территории поселения сохраняются.

Проектом генерального плана предусматривается строительство газопровода среднего давления диаметром 110 мм, общей протяженностью 1,3 км в границах сельского поселения для обеспечения централизованной системой газораспределения потребителей д. Железнодорожной станции Строкино от газопровода в д. Бяково.

Проектом предусматривается газоснабжение от ГРС "Иваново-1" с сохранением существующих систем газораспределения в населенных пунктах: одноступенчатой системы газораспределения (д. Светлый Луч), с подачей газа по газопроводам среднего давления, и двухступенчатой (другие населённые пункты сельского поселения) - с подачей газа для по газопроводам среднего и низкого давления. В населенных пунктах сохраняется смешанная система газоснабжения, состоящая из кольцевых и тупиковых газопроводов. Кольцевые

сети представляют собой систему замкнутых газопроводов, благодаря чему достигается более равномерный режим давления газа в сетях у всех потребителей и облегчается проведение различных ремонтных и эксплуатационных работ.

Генеральным планом не предусматривается централизованной системы газораспределения для с. Никольское, д. Скалозубка, д. Рюмкино, д. Четверкино, д. Юриково, д. Новино. Газоснабжение будет осуществляться привозным сжиженным газом в баллонах. Суточный расход газа составит 126 кг/сут (из расчета 0,196 кг/сут на 1 чел), что составляет 136 баллон в месяц емкостью по 27 литров.

Расчет потребления газа представлен ниже.

Таблица 25 Расчет потребления газа

N п/п	Наименование	Количество проживающих, чел	Суточный расход газа, кг/сут	Баллоны в месяц, шт.
1	с. Никольское	140	27	34
2	д. Скалозубка	140	27	34
3	д. Рюмкино	16	3	5
4	д. Четверкино	10	2	3
5	д. Юриково	40	7	8
6	д. Новино	13	3	3

Для определения расходов газа на бытовые нужды приняты укрупненные нормы годового потребления согласно СП 42-101-2003 «Общие положения по проектированию и строительству газораспределительных систем из металлических и полиэтиленовых труб» и СНиП 42-01-2002 «Газораспределительные системы», в количестве, равном 120 м³/год на 1 чел, при теплоте сгорания газа 34 МДж/м³ (8000 ккал/м³).

Расходы газа на отопление, вентиляцию и горячее водоснабжение определены исходя из расчётов теплопотребления, представленных в разделе «Теплоснабжение».

В населенных пунктах предусматриваются следующие направления использования газа:

– в качестве топлива на источнике теплоснабжения (котельных и индивидуальных котельных);

– на пищеприготовление - для жилой застройки;

– на отопление, горячее водоснабжение от индивидуальных двухконтурных газовых котлов для жилой застройки;

– на отопление, вентиляцию и горячее водоснабжение от индивидуальных двухконтурных газовых котлов для общественных зданий.

с. Богородское

Газоснабжение потребителей в границах территории первоочередного освоения планируется выполнить от существующих сетей газоснабжения.

По развитию системы газоснабжения на территории с. Богородское предусматриваются следующие мероприятия на расчётный срок:

– строительство газопроводов среднего давления диаметром 160 мм, общей протяженностью 1,2 км;

– сохранение трех существующих газорегуляторных пунктов.

Проектные газопроводы среднего давления проложить подземно; материал газопроводов – полиэтилен. Существующие сети газоснабжения среднего и низкого давления протяженностью 3,9 км и 7,7 км соответственно, сохраняются.

Расчет потребления газа с. Богородское представлен ниже.

Таблица 26 Расчет потребления газа с. Богородское

№ п/п	Назначение	Кол-во проживающих, чел.	Тепло-потребление, Гкал/год	Годовой расход газа, м3	Тепло-потребление, Гкал/ч	Часовой расход газа, м3
1	Пищеприготовление (жилая застройка):	2970	-	356400	-	178
2	Проектная и существующая жилая застройка - отопление, горячее водоснабжение от индивидуальных газовых котлов.	-	7788	934560	2,38	286
3	Проектная и существующая общественная застройка - отопление, горячее водоснабжение от индивидуальных газовых котлов.	-	1798	215760	0,596	72

№ п/п	Назначение	Кол-во проживающих, чел.	Тепло-потребление, Гкал/год	Годовой расход газа, м3	Тепло-потребление, Гкал/ч	Часовой расход газа, м3
4	Котельная (северо-запад)	-	9323	1118760	3,30	396
5	Котельная (юг)	-	2930	351600	1,10	132
	Итого:			**2977080**		**1064**

д. Афанасово

Для обеспечения надежного газоснабжения потребителей, проектом предусматриваются следующие мероприятия:

на первую очередь

– строительство газопроводов низкого давления диаметром 110-160 мм, общей протяженностью 4,2 км.

на расчётный срок:

– строительство газопроводов низкого давления диаметром 110-160 мм, общей протяженностью 2,2 км.

Проектные газопроводы низкого давления проложить подземно, материал газопроводов – полиэтилен.

Существующие сети газоснабжения низкого давления протяженностью 12 км и два газорегуляторных пункта сохраняются.

Расчет газопотребления д. Афанасово представлен ниже (таблица 27)

Таблица 27 Расчет потребления газа д. Афанасово

N п/п	Назначение	Кол-во проживающих, чел.	Тепло-потребление, Гкал/год	Годовой расход газа, м3	Тепло-потребление, Гкал/ч	Часовой расход газа, м3
1	Пищеприготовление (жилая застройка):	2200	-	264000	-	132
2	Проектная и существующая жилая застройка - отопление, горячее водоснабжение от индивидуальных газовых котлов.	-	26011	3121320	8,047	966
3	Проектная и существующая общественная застройка - отопление, горячее водоснабжение от индивидуальных газовых котлов.	-	302	36240	0,133	16
4	Котельная (детского сада)	-	212	25440	0,1	12
	Итого:			**3447000**		**1126**

д. Бяково

Для обеспечения надежного газоснабжения потребителей на первую очередь проектом предусматривается:

– строительство газопроводов низкого давления диаметром 110 мм, общей протяженностью 2,5 км.

Осуществить подключение проектных сетей к существующему газорегуляторному пункту.

Проектные газопроводы низкого давления проложить подземно; материал газопроводов – полиэтилен.

Существующие сети газоснабжения среднего давления протяженностью 0,6 км и низкого давления протяженностью 3,5 км, сохраняются.

Расчет газопотребления д. Бяково представлен ниже (таблица 28).

Таблица 28 Расчет потребления газа с д. Бяково

N п/п	Назначение	Кол-во проживающих, чел.	Тепло-потребление, Гкал/год	Годовой расход газа, м3	Тепло-потреб-ление, Гкал/ч	Часовой расход газа, м3
1	Пищеприготовление (жилая застройка):	700	-	84000	-	47
2	Проектная и существующая жилая застройка - отопление, горячее водоснабжение от индивидуальных газовых котлов.		6059	727080	1,875	225

N п/п	Назначение	Кол-во проживающих, чел.	Тепло-потребление, Гкал/год	Годовой расход газа, м3	Тепло-потреб-ление, Гкал/ч	Часовой расход газа, м3
3	Проектная и существующая общественная застройка - отопление, горячее водоснабжение от индивидуальных газовых котлов.		94	11280	0,041	5
	Итого:			**822360**		**277**

д. Светлый Луч

Генеральным планом строительство новых сетей газоснабжения в деревне не предусматривается.

Существующие сети газоснабжения среднего давления протяженностью 1 км сохраняются.

Расчет газопотребления д. Светлый Луч представлен ниже (Таблица 29)

Таблица 29 Расчет потребления газа д. Светлый Луч

№ п/п	Назначение	Кол-во проживающих, чел.	Тепло-потребление, Гкал/год	Годовой расход газа, $м^3$	Тепло-потреб-ление, Гкал/ч	Часовой расход газа, $м^3$
1	Пищеприготовление (жилая застройка):	323	-	38760	-	22
2	Проектная и существующая жилая застройка - отопление, горячее водоснабжение от индивидуальных газовых котлов.		1876	225120	0,586	71
3	Проектная и существующая общественная застройка - отопление, горячее водоснабжение от индивидуальных газовых котлов.		29	3480	0,013	2
	Итого:			**267360**		**95**

д. Сергиевское

Проектом предусматривается централизованное газоснабжение потребителей природным газом от существующего газопровода среднего давления диаметром 110мм, проходящего в непосредственной близости от границы населённого пункта.

Для организации подачи газа потребителям д. Сергиевское проектом предусмотрены мероприятия

На расчётный срок:

– строительство газорегуляторного пункта расчетной производительностью 12 $м^3$/час;

– строительство газопроводов среднего давления диаметром 63 мм, общей протяженностью 0,1 км;

– строительство газопроводов низкого давления диаметром 63 мм, общей протяженностью 0,5 км.

Проектные газопроводы среднего и низкого давления проложить подземно; материал газопроводов – полиэтилен.

Расчет газопотребления д. Сергиевское представлен ниже (Таблица 30)

Таблица 30 Расчет потребления газа д. Сергиевское

N п/п	Назначение	Кол-во проживающих, чел.	Тепло-потребление, Гкал/год	Годовой расход газа, $м^3$	Тепло-потреб-ление, Гкал/ч	Часо-вой расход газа, $м^3$
1	Пищеприготовление (жилая застройка):	30	-	3600	-	2
2	Проектная и существующая жилая застройка - отопление, горячее водоснабжение от индивидуальных газовых котлов.		261	31320	0,081	10

	Итого:			**34920**		**12**

д. Железнодорожной станции Строкино

Проектом предусматривается централизованное газоснабжение потребителей д. Железнодорожной станции Строкино природным газом. Подачу природного газа выполнить от существующего ГРП, находящегося на территории д. Бяково, по газопроводу среднего давления.

Для организации подачи газа потребителям д. Железнодорожной станции Строкино проектом предусмотрены мероприятия

на расчётный срок:

– строительство газорегуляторного пункта за границей населенного пункта на территории сельского поселения расчетной производительностью 26 м^3/час;

– строительство газопроводов низкого давления диаметром 63-110 мм, общей протяженностью 1,1 км.

Проектные газопроводы низкого давления проложить подземно; материал газопроводов – полиэтилен.

Расчет газопотребления д. Железнодорожной станции Строкино представлен ниже (Таблица 31)

Таблица 31 Расчет потребления газа д. Железнодорожной станции Строкино

№ п/п	Назначение	Кол-во проживающих, чел.	Тепло-потребление, Гкал/год	Годовой расход газа, м^3	Тепло-потреб-ление, Гкал/ч	Часовой расход газа, м^3
1	Пищеприготовление (жилая застройка):	62	-	7440	-	6
2	Проектная и существующая жилая застройка - отопление, горячее водоснабжение от индивидуальных газовых котлов.		505	60600	0,1562	19
3	Проектная и существующая общественная застройка - отопление, горячее водоснабжение от индивидуальных газовых котлов.		4	480	0,0016	1
	Итого:			**68520**		**26**

Общее годовое газопотребление населённых пунктов сельского поселения составит 7,6 млн. м^3/год.

В соответствии с проектными решениями, учитывая объекты, запланированные к строительству, определен следующий перечень объектов местного значения уровня сельского поселения, предусмотренных к размещению:

– газорегуляторный пункт-2 шт.;

– газопроводы среднего давления протяженностью 9 км;

– газопроводы низкого давления общей протяженностью 10,5 к.

2.7.6 Связь и информатизация

Богородское сельское поселение

Раздел выполнен в соответствии с требованиями нормативов градостроительного проектирования Ивановской области, утвержденными постановлением Правительства Ивановской области от 06.11.2009 N 313-п.

Проектом генерального плана предлагаются решения по реконструкции и развитию системы связи, связанные с изменением планировочной структуры населенных пунктов, входящих в состав Богородского сельского поселения. Перенос или строительство новых объектов и сетей связи генеральным планом предлагается в течение срока реализации проекта по причинам физического износа оборудования, морального устаревания технологий абонентского доступа.

Основными направлениями развития телекоммуникационного комплекса поселения должны являться:

– улучшение качества связи телефонной сети общего пользования;

– создание и развитие информационных телекоммуникационных сетей и сетей передачи данных;

– расширение мультимедийных услуг, предоставляемых населению, включая "Интернет";

– развитие эфирного радиовещания, осуществляемого в УКВ и FM диапазонах, за счет увеличения количества радиовещательных станций;

– развитие сотовой связи за счет увеличения покрытия территории населенного пункта сотовой связью различных операторов GSM и применения новейших технологий 3G;

– развитие сети эфирного цифрового телевизионного вещания с увеличением количества и улучшения качества принимаемых телевизионных каналов.

На территории сельского поселения проектом предусматривается:

– строительство межстанционной волоконно-оптической линий связи (ВОЛС) общей протяженностью 1,3 км;

– прокладка кабельной линий связи общей протяженностью 8,0 км.

Существующие линии связи протяженностью 7,5 км сохраняются.

Проектом предлагается развитие телефонной сети общего пользования с. Богородское на основе технологий NGN, с заменой оборудования и АТС увеличением номерной ёмкости.

Основное отличие сетей на основе технологий NGN от традиционных сетей в том, что вся информация, циркулирующая в сети, разбита на две составляющие. Это сигнальная информация, обеспечивающая коммутацию абонентов и предоставление услуг, и непосредственно пользовательские данные, содержащие полезную нагрузку, предназначенную абоненту (голос, видео, данные). Пути прохождения сигнальных сообщений и пользовательской нагрузки могут не совпадать.

Сети NGN базируются на интернет технологиях, включающих в себя IP протокол и технологию MPLS.

Преимуществом технологий NGN являются:

– совместимость с международными стандартами;

– предоставление современных высокоскоростных сервисов (VoIP, VPN, VOD, Internet и д.р.);

– высокоскоростные многоточечные соединения (1 Мбит/с — 1 Гбит/с);

– стабильность, надежность и безопасность;

– поддержка традиционных сетевых технологий (ATM, FR, Ethernet и д.р.).

Увеличение сферы услуг, предоставляемых операторами связи, проектом предусмотрено за счёт установки узлов широкополосного доступа и строительства, межстанционных волоконно-оптических линий связи (ВОЛС).

Для определения необходимой номерной емкости принята норма телефонного насыщения из расчета одного телефонного аппарата на каждую семью, в соответствии с «Пособием по проектированию городских (местных) телефонных сетей и сетей проводного вещания городских и сельских поселений. Диспетчеризация систем инженерного оборудования (к СНиП 2.07.01-89)».

Емкость сети телефонной связи общего пользования определена из расчета 100 % телефонизации квартирного сектора. Количество абонентских номеров для телефонизации общественной застройки принято равным 20 % от общего числа абонентов. Таким образом, при коэффициенте семейности равном 3-м, плотность сети телефонной связи должна будет составлять к расчетному сроку порядка 400 номеров на 1000 жителей.

Развитие системы связи в д. Подталицы, с. Никольское, д. Скалозубка, д. Новино, д. Сергиевское, д. Рюмкино, д. Четверкино, д. Светлый Луч, д. Афанасово, д. Юриково, д. Железнодорожной станции Строкино предусматривается за счет развития сети сотовой связи операторов ОАО «ЦентрТелеком», ОАО «Мобильные ТелеСистемы», ОАО «ВымпелКом», ОАО «СМАРТС» и ОАО «Мегафон». Существующие объекты связи (таксофоны) в д. Скалозубка, с. Никольское, д. Светлый Луч, д. Подталицы сохраняются.

с. Богородское

Номерная емкость АТС при численности населения с. Богородское, равной 2970 человек, составит 1200 абонентских номеров.

Для развития системы связи генеральным планом на расчетный срок предусмотрены следующие мероприятия:

– реконструкция АТС, связанная с заменой оборудования и увеличением номерной ёмкости до 1200 номеров;

– прокладка кабельной линий связи общей протяженностью 1,0 км.

Проектом предусмотрено сохранение существующей вышки связи и двух таксофонов.

Существующие линии связи протяженностью 1,9 км сохраняются.

д. Бяково

Телефонизация потребителей предусматривается за счет развития сети сотовой связи операторов ОАО «ЦентрТелеком», ОАО «Мобильные ТелеСистемы», ОАО «ВымпелКом», ОАО «СМАРТС» и ОАО «Мегафон».

Проектом предусматривается строительство (перекладка) линий связи протяженностью 1 км.

Проектом предусмотрено сохранение существующих линий связи протяженностью 1,9 км, вышки связи и таксофона.

В соответствии с проектными решениями, учитывая объекты, запланированные к строительству и реконструкции, определен следующий перечень объектов местного значения уровня сельского поселения, предусмотренных к размещению:

– реконструируемая АТС - 1ед.;

– проектируемые ВОЛС протяженностью 1,3 км;

– проектируемые кабельные линии связи протяженностью 10 км.

2.8 Охрана окружающей среды

Мероприятия по охране окружающей среды направлены на улучшение качества окружающей среды и рационального использования природных ресурсов для устойчивого развития территории, обеспечения безопасности и благоприятных условий жизнедеятельности человека.

2.8.1 Зоны с особыми условиями использования

Целью политики органов местного самоуправления Богородского сельского поселения в области охраны окружающей среды и природных ресурсов должно стать улучшение качества окружающей среды и рационального использования природных ресурсов для устойчивого развития территории, обеспечения безопасности и благоприятных условий жизнедеятельности человека.

Основными мероприятиями, направленными на охрану окружающей среды и поддержание благоприятной санитарно-эпидемиологической обстановки при разработке градостроительной документации, является установление проектных границ зон с особыми условиями использования территории, определение мест размещения объектов капитального строительства природоохранного назначения.

Наличие тех или иных зон с особыми условиями использования определяет систему градостроительных ограничений территории, от которых во многом зависят планировочная структура населенных пунктов, условия развития жилых районов и промышленных зон.

В соответствии с Градостроительным кодексом РФ на территории сельского поселения проектом определены следующие виды зон с особыми условиями использования:

– санитарно защитные зоны предприятий, сооружений и иных объектов;
– санитарно защитные и охранные зоны объектов транспортной и инженерной инфраструктуры;
– водоохранные зоны;
– зоны санитарной охраны источников водоснабжения.

С наличием зон с особыми условиями использования территорий связаны градостроительные ограничения на территории поселения.

2.8.2 Санитарно-защитные зоны предприятий, сооружений и иных объектов

Согласно СанПиН 2.2.1/2.1.1.1200-03 «Санитарно-защитные зоны и санитарная классификация предприятий, сооружений и иных объектов» санитарно-защитная зона должна отделять предприятие от жилой застройки. Она предназначается для обеспечения требуемых гигиенических норм содержания в приземном слое атмосферы загрязняющих веществ, уменьшения отрицательного влияния предприятий на население.

Санитарно-защитная зона или какая-либо ее часть не может рассматриваться как резервная территория объекта и использоваться для расширения промышленной или жилой территории без соответствующей обоснованной корректировки границ санитарно-защитной зоны в соответствии с СанПиН 2.2.1/2.1.1.1200-03 «Санитарно-защитные зоны и санитарная классификация предприятий, сооружений и иных объектов» и НГП Ивановской области.

В результате проектных решений объекты, являющиеся источниками загрязнения окружающей среды предусматривается размещать от жилой застройки на расстоянии, обеспечивающем нормативный размер санитарно-защитных зон. Санитарно-защитные зоны предприятий, сооружений и иных объектов представлены ниже (Таблица 32)

Таблица 32 Санитарно-защитные зоны и санитарные разрывы от объектов, расположенных на территории сельского поселения Богородское

№ п/п	Назначение объекта	Размер ограничений, м
Территория с.п. Богородское		
1	Кладбище	300, 50
2	Канализационные очистные сооружения	100, 150
3	Деревообрабатывающий цех	100
4	Пилорама	100
5	Машинный двор НИИСХ	100
6	Зерноток, склады	100, 50
7	Автозаправочная станция, станция технического обслуживания, автомойка	100,50
8	Цех по переработке мяса	50
9	Цех по производству ваты	50
10	Овощехранилище	50
с. Богородское		
11	Склады ООО "Сельскохозяйственное предприятие "Богородское"	50
12	Гаражи индивидуального транспорта	25, 35
13	Канализационные насосные станции	20
деревня Афанасово		
14	Гаражи индивидуального транспорта	15
15	Канализационные насосные станции	20

В соответствии с п. 7.1.10. СанПиН 2.2.1/2.1.1.1200-03 «Санитарно-защитные зоны и санитарная классификация предприятий, сооружений и иных объектов» для котельных, тепловой мощностью менее 200 Гкал, работающих на твердом, жидком и газообразном топливе, размер санитарно-защитной зоны устанавливается в каждом конкретном случае на основании расчетов рассеивания загрязнений атмосферного воздуха и физического воздействия на атмосферный воздух (шум, вибрация, ЭМП и др.), а также на основании результатов натурных исследований и измерений.

Для электроподстанций размер санитарно-защитной зоны устанавливается в зависимости от типа (открытые, закрытые), мощности на основании расчетов физического воздействия на атмосферный воздух, а также результатов натурных измерений.

2.8.3 Водоохранные зоны водных объектов

В соответствии с Водным кодексом РФ для р. Талка, р. Молохта, р. Чернавка, р. Харинка и ручьев, протекающих по территории сельского поселения, необходимо установление водоохранных зон. Водоохранными зонами являются территории, которые примыкают к береговой линии морей, рек, ручьев, каналов, озер, водохранилищ и на которых устанавливается специальный режим осуществления хозяйственной и иной деятельности в целях предотвращения загрязнения, засорения, заиления указанных водных объектов и истощения их вод, а также сохранения среды обитания водных биологических ресурсов и других объектов животного и растительного мира.

Водоохранные зоны рек включают поймы, надпойменные террасы, бровки и крутые склоны коренных берегов, а также овраги и балки, непосредственно впадающие в речную долину или озерную котловину. В границах водоохранных зон устанавливаются прибрежные защитные полосы, на территориях которых вводятся дополнительные ограничения хозяйственной и иной деятельности.

В настоящее время, отдельные участки водоохранных зоны и прибрежных защитных полос рек на территории сельского поселения распаханы, ведется выпас скота, что запрещено частью 17статьи 65 Водного кодекса.

Ширина водоохранной зоны рек, ручьев, каналов, озер, водохранилищ и ширина их прибрежной защитной полосы, при отсутствии набережных, устанавливаются от соответствующей береговой линии.

Ширина прибрежных защитных полос реки Талка, р. Молохта, р. Чернавка, р. Харинка и ручьев составляет 50 м, ширина водоохранной зоны реки Молохта – 100 м, ширина водоохранных зон р. Талка, р. Чернавка, р. Харинка и ручьев – 50 м в соответствии с Водным кодексом РФ.

Для отображения водоохранных зон и прибрежных защитных полос на схемах был использован нормативно-правовой подход, который предполагает установление размеров ВЗ и ПЗП в зависимости от длины рек и площади озер на основе утвержденных федеральных нормативов.

Проектом предусматривается расчистка территории водоохранных зон и прибрежных защитных полос рек, проведения благоустройства территории и рекультивации нарушенных в результате хозяйственной деятельности земель.

В пределах водоохранных зон запрещается:

– использование сточных вод для удобрения почв;

– размещение кладбищ, скотомогильников, мест захоронения отходов производства и потребления, радиоактивных, химических, взрывчатых, токсичных, отравляющих и ядовитых веществ;

– осуществление авиационных мер по борьбе с вредителями и болезнями растений;

– движение и стоянка автотранспорта (кроме автомобилей специального назначения), за исключением их движения по дорогам и стоянки на дорогах и в специально оборудованных местах имеющих твердое покрытие.

В пределах защитных прибрежных полос дополнительно к ограничениям, перечисленным выше, запрещается:

– распашка земель;

– складирование отвалов размываемых грунтов;

– выпас и организация летних лагерей скота.

В случае выявления в пределах водоохраной зоны предприятий и объектов, нарушающих водоохранный режим, необходимо проведение мероприятий по их выносу или по оборудованию таких объектов сооружениями, обеспечивающими охрану водных объектов от загрязнения в соответствии с водным и природоохранным законодательством.

Соблюдение специального режима на территории водоохранных зон является составной частью комплекса природоохранных мер по улучшению гидрологического, гидрохимического, гидробиологического, санитарного и экологического состояния водных объектов и благоустройству их прибрежных территорий.

2.8.4 Зоны санитарной охраны источников водоснабжения

В качестве источников водоснабжения на территории населенных пунктов Богородского сельского поселения используются артезианские скважины, оборудованные водопроводными очистными сооружениями.

На водопроводных системах хозяйственно-питьевого назначения предусматриваются зоны санитарной охраны (ЗСО) в целях обеспечения их санитарно-эпидемиологической надежности. Санитарно-эпидемиологические требования к организации и эксплуатации зон санитарной охраны (ЗСО) источников водоснабжения и водопроводов питьевого назначения определяют санитарные правила и нормы СанПиН 2.1.4.1110-02 «Зоны санитарной охраны источников водоснабжения и водопроводов питьевого назначения» (зарегистрированы в Минюсте РФ 24.04.02, регистрационный № 3399).

Зоны санитарной охраны организуются в составе трех поясов. Назначение первого пояса – защита места водозабора от загрязнения и повреждения. Второй и третий пояса включают территорию, предназначенную для предупреждения загрязнения источников водоснабжения.

В каждом из трех поясов, соответственно их назначению, устанавливается специальный режим и определяется комплекс мероприятий, направленных на предупреждение ухудшения качества воды.

Граница первого пояса ЗСО артезианских скважин устанавливается в размере 30 м; для водопроводных очистных сооружений принимается на расстоянии от стен запасных и регулирующих емкостей, фильтров и

контактных осветлителей не менее 30 м в соответствии с СанПиН 2.1.4.1110-02 «Зоны санитарной охраны источников водоснабжения и водопроводов питьевого назначения» и НГП Ивановской области.

По первому поясу ЗСО источников водоснабжения и водоочистных сооружений предусматривается выполнение следующих условий:

– территория должна быть спланирована для отвода поверхностного стока за ее пределы, озеленена, ограждена и обеспечена охраной. Дорожки к сооружениям должны иметь твердое покрытие;

– не допускается посадка высокоствольных деревьев, все виды строительства, не имеющие непосредственного отношения к эксплуатации, реконструкции и расширению водопроводных сооружений, в том числе прокладка трубопроводов различного назначения, размещение жилых и хозяйственно-бытовых зданий, проживание людей, применение ядохимикатов и удобрений;

– здания должны быть оборудованы канализацией с отведением сточных вод в ближайшую систему бытовой или производственной канализации или на местные станции очистных сооружений, расположенные за пределами первого пояса ЗСО с учетом санитарного режима на территории второго пояса;

– в исключительных случаях при отсутствии канализации должны устраиваться водонепроницаемые приемники нечистот и бытовых отходов, расположенные в местах, исключающих загрязнение территории первого пояса ЗСО при их вывозе;

– водопроводные сооружения, расположенные в первом поясе зоны санитарной охраны, должны быть оборудованы с учетом предотвращения возможности загрязнения питьевой воды через оголовки и устья скважин, люки и переливные трубы резервуаров и устройства заливки насосов;

– все водозаборы должны быть оборудованы аппаратурой для систематического контроля соответствия фактического дебита при эксплуатации водопровода проектной производительности, предусмотренной при его проектировании и обосновании границ ЗСО.

Мероприятия по второму и третьему поясам ЗСО включают:

– выявление, тампонирование или восстановление всех старых, бездействующих, дефектных или неправильно эксплуатируемых скважин, представляющих опасность в части возможности загрязнения водоносных горизонтов;

– бурение новых скважин и новое строительство, связанное с нарушением почвенного покрова, производится при обязательном согласовании с центром государственного санитарно-эпидемиологического надзора.

– запрещение закачки отработанных вод в подземные горизонты, подземного складирования твердых отходов и разработки недр земли;

– запрещение размещения складов горюче-смазочных материалов, ядохимикатов и минеральных удобрений, накопителей промстоков, шламохранилищ и других объектов, обусловливающих опасность химического загрязнения подземных вод; размещение таких объектов допускается в пределах третьего пояса ЗСО только при использовании защищенных подземных вод, при условии выполнения специальных мероприятий по защите водоносного горизонта от загрязнения при наличии санитарно-эпидемиологического заключения центра государственного санитарно-эпидемиологического надзора, выданного с учетом заключения органов геологического контроля;

– своевременное выполнение необходимых мероприятий по санитарной охране поверхностных вод, имеющих непосредственную гидрологическую связь с используемым водоносным горизонтом, в соответствии с гигиеническими требованиями к охране поверхностных вод.

Кроме мероприятий, указанных выше, в пределах первого, второго и третьего пояса ЗСО подземных источников водоснабжения подлежат выполнению дополнительные мероприятия, установленные санитарно-эпидемиологическими требованиями к организации и эксплуатации зон санитарной охраны (ЗСО) источников водоснабжения и водопроводов питьевого назначения - СанПиН 2.1.4.1110-02 «Зоны санитарной охраны источников водоснабжения и водопроводов питьевого назначения».

2.8.5 Санитарно-защитные и охранные зоны объектов транспортной и инженерной инфраструктуры

Из объектов инженерной инфраструктуры имеющих градостроительные ограничения на территории сельского поселения проходит линии электропередачи 10 кВ и 110 кВ.

Охранные зоны от линий электропередачи напряжением 10 кВ устанавливаются в размере 10 метров, напряжением 110 кВ - 20 метров согласно с «Правилами установления охранных зон объектов электросетевого хозяйства и особых условий использования земельных участков, расположенных в границах зон», утвержденными Постановлением Правительства Российской Федерации от 24 февраля 2009г. №160.

Санитарно-защитные зоны канализационных очистных сооружений механической и биологической очистки с термомеханической обработкой осадков в закрытых помещениях, при расчетной производительности 855 куб.м/сут (расположенных вблизи с. Богородское) устанавливается в размере 150 м, при расчетной производительности 70 куб.м/сут (в северной части сельского поселения) – в размере 100 м. Санитарно-защитные зоны канализационных насосных станций устанавливаются в размере 20 м, согласно СанПиН 2.2.1/2.1.1.1200-03* и НГП Ивановской области.

По территории сельского поселения проходит автомобильная дорога II категории. Для автомобильной дороги установлено расстояние от бровки земляного полотна до жилой застройки в размере 100 м в соответствии со СНиП 2.07.01-89* «Градостроительство. Планировка и застройка городских и сельских поселений», СНиП 2.05.02-85* «Автомобильные дороги» и НГП Ивановской области.

По территории сельского поселения проходит железная дорога. Санитарно-защитная зона устанавливается от оси крайнего железнодорожного пути до жилой застройки в размере 100 м в соответствии со СНиП 2.07.01-89* и НГП Ивановской области. Ширина санитарно защитной зоны может быть уменьшена до 50 м при условии разработки и осуществления мероприятий по обеспечению допустимого уровня шума в жилых помещениях в течение суток.

2.8.6 Мероприятия по охране атмосферного воздуха

Санитарная охрана и оздоровление воздушного бассейна Богородского сельского поселения обеспечивается комплексом защитных мер технологического, санитарно-технического и планировочного характера. Основными путями снижения загрязнения атмосферного воздуха в целях сокращения суммарных выбросов в атмосферу стационарными источниками выделения предлагается:

– вынос промышленных, сельскохозяйственных и коммунальных объектов на расстояние от жилой застройки, обеспечивающее санитарные нормы;

– организация, благоустройство санитарно-защитных зон сельскохозяйственных, промышленных предприятий и других источников загрязнения атмосферного воздуха, водоемов, почвы;

– проведение своевременного контроля за эффективностью работы пыле-, газоочистных установок и контроль за выполнением нормативов ПДВ загрязняющих веществ в атмосферный воздух на промышленных предприятиях;

– внедрение и реконструкция пылегазоочистного оборудования на всех производственных объектах, использование высококачественных видов топлива, соблюдение технологических режимов работы, исключающих аварийный выброс;

– проведение контроля за соблюдением нормативов ПДВ и мониторинга атмосферного воздуха на территории санитарно-защитных зон (СЗЗ) и в жилой застройке;

– оптимизация транспортных потоков, отвод основных транспортных потоков от селитебной территории населенных пунктов, модернизация и реконструкция транспортной сети;

– создание зеленых защитных полос вдоль автомобильных дорог, озеленение улиц и санитарно-защитных зон.

На территориях, прилегающих к транспортным магистралям, прогнозируется сохранение состояния атмосферного воздуха на уровне современного фонового значения, так как неизбежное увеличение количества личных легковых транспортных средств, компенсируется ограничением проектными решениями потока грузового автотранспорта, перспективной организацией движения транзитного и грузового транспорта вне территории жилой застройки.

2.8.7 Мероприятия по охране водной среды

В целях охраны поверхностных и подземных вод Богородского сельского поселения от загрязнения проектом предусматривается:

– установление водоохранных зон и прибрежных защитных полос водных объектов сельского поселения, благоустройство водоохранных зон и прибрежных защитных полос, обеспечение соблюдения требований режима их использования, установка водоохранных знаков расчистка прибрежных территорий;

– прекращения сброса неочищенных сточных вод на рельеф и в водные объекты;

– строительство новых канализационных очистных сооружений, с учетом приема стоков от всех населенных пунктов сельского поселения;

– устройство в населенных пунктах с децентрализованной системой водоотведения септиков полной заводской готовности, с вывозом сточных вод специализированными машинами на проектируемые канализационные очистные сооружения.

– организация контроля уровня загрязнения поверхностных и грунтовых вод;

– организация сбора и очистки поверхностного стока на территории населенных пунктов;

– строительство очистных сооружений поверхностного стока;

– соблюдение санитарно-эпидемиологических требований и норм при размещении очистных сооружений поверхностного стока закрытого типа.

В результате модернизации системы водоотведения можно прогнозировать уменьшение объема поступления в водные объекты загрязняющих веществ по следующим показателям: взвешенные вещества; полное биохимическое потребление кислорода (БПКполн.) неосветленных сточных вод; БПКполн. осветленных сточных вод; азот аммонийных солей; фосфаты; хлориды; поверхностно-активные вещества.

В результате организации сбора, отвода и очистки поверхностных сточных вод, в водных объектах и грунтовых водах сельского поселения прогнозируется уменьшение концентраций загрязняющих веществ, присутствующих в поверхностном стоке селитебных территорий:

– минеральных и органических примесей естественного происхождения, образующихся в результате адсорбции газов из атмосферы и эрозии почвы − грубодисперсные примеси (частицы песка, глины, гумуса), а также растворенные органические и минеральные вещества;

– веществ техногенного происхождения в различном фазово-дисперсном состоянии − нефтепродукты, вымываемые компоненты дорожных покрытий, соединения тяжелых металлов, синтетических поверхностно-активных веществ (СПАВ) и другие компоненты;

– бактериальных загрязнений, поступающих в водосток при плохом санитарно-техническом состоянии территории и канализационных сетей.

При условии организации сбора и очистки поверхностного стока с территории промышленных предприятий, в водных объектах прогнозируется уменьшение концентраций следующих загрязняющих веществ поступающих с промышленных территорий:

– грубодисперсных примесей;

– нефтепродуктов, сорбированных главным образом на взвешенных веществах;

– соединений тяжелых металлов, СПАВ;

– минеральных солей и органических примесей естественного происхождения.

2.8.8 Мероприятия по охране почвенного покрова

Для обеспечения охраны и рационального использования почвы необходимо предусмотреть комплекс мероприятий по ее рекультивации. Рекультивации подлежат земли, нарушенные при:

– прокладке трубопроводов, строительстве и прокладке инженерных сетей различного назначения;

– складировании и захоронении промышленных, бытовых и прочих отходов;

– ликвидации последствий загрязнения земель.

Для восстановления, а также для предотвращения загрязнения и разрушения почвенного покрова предусматривается ряд мероприятий:

– проведение работ по мониторингу загрязнения почвы на селитебных территориях и в зоне влияния предприятий;

– усиление контроля использования земель и повышение уровня экологических требований к деятельности землепользований;

– проведение технической рекультивации земель нарушенных при строительстве и прокладке инженерных сетей;

– рекультивация территорий ликвидируемых канализационных очистных сооружений расположенных в д. Светлый Луч;

– рекультивация территории ликвидируемой свалки ТБО, расположенной восточнее д. Подталицы;

– выявление и ликвидация несанкционированных свалок, захламленных участков с последующей рекультивацией территории;

– контроль за качеством и своевременностью выполнения работ по рекультивации нарушенных земель.

2.8.9 Мероприятия по санитарной очистке территории

На территории Богородского сельского поселения нет официальных мест захоронения отходов. Образующиеся отходы частично утилизируются в подсобных хозяйствах, частично вывозятся на полигон отходов «ООО «Тополь», частично вывозятся на свалку, расположенную восточнее д. Подталицы, которая не имеет документов об организации, площади и мощности и не соответствует природоохранным нормам. Не организован контроль за объемом и качеством (токсичностью) поступающих на свалки отходов. Раздельный сбор бытовых отходов (по видам отходов) не применяется. Складирование отходов происходит, как правило, беспорядочно. До настоящего времени самым распространенным способом размещения отходов остается захоронение несортированных отходов на свалках.

На территории поселения существуют прецеденты образования несанкционированных стихийных свалок в результате несовершенства системы санитарной очистки и не своевременного вывоза отходов.

На действующий в Ивановском районе полигон отходов «ООО «Тополь» 4-5 класса опасности транспортируются твердые бытовые и приравненные к ним промышленные отходы.

В соответствии с действующими «Правилами санитарного содержания и благоустройства территории Ивановского муниципального района», утвержденными постановлением Главы Ивановского района 21.03.2007 г. №3, твердые бытовые отходы собираются от населения в контейнеры, установленные на контейнерных площадках, либо в контейнеры мусоровозов.

Решение вопросов охраны окружающей среды требует выполнения на современном уровне комплекса мероприятий по совершенствованию схемы санитарной очистки и уборки населенных мест.

Основными положениями организации системы санитарной очистки являются:

– сбор, транспортировка, обезвреживание и утилизация всех видов отходов;

– организация сбора и удаление вторичного сырья;

– сбор, удаление и обезвреживание специфических отходов;

– уборка территорий от мусора, смета, снега, мытье усовершенствованных покрытий.

Санитарная очистка сельского поселения должна осуществлять в соответствии с Законом Ивановской области "Об обеспечении чистоты и порядка на территории Ивановской области" от 18.07.2006 г. №75-ОЗ.

Генеральным планом предусмотрены следующие мероприятия по санитарной очистке территории сельского поселения:

– организация планово-регулярной системы очистки поселения, своевременного сбора и вывоза ТБО на полигон;

– ликвидация свалки, расположенной восточнее с. Подталицы и проведение рекультивации ее территории;

– внедрение на производственных предприятиях малоотходных и безотходных технологий;

– организация в дальнейшем селективного сбора и сортировки ТБО с целью получения вторичных ресурсов и сокращения объема обезвреживаемых отходов;

– организация оборудованных контейнерных площадок для сбора мусора.

В соответствии с Законом Ивановской области "Об обеспечении чистоты и порядка на территории Ивановской области" от 18.07.2006 г. №75-ОЗ контейнеры и бункеры-накопители устанавливаются согласно требованиям, установленными действующими санитарно-эпидемиологическими и иными нормами. Запрещается устанавливать контейнеры и бункеры-накопители на проезжей части, тротуарах, газонах и в проходных арках домов.

Допускается временная установка на придомовых территориях контейнеров и бункеров-накопителей для сбора строительного мусора вблизи мест производства ремонтных, аварийных работ и работ по уборке территории, выполняемых юридическими и физическими лицами, при отсутствии на указанных территориях оборудованных площадок для установки контейнеров и бункеров-накопителей. Места временной установки контейнеров и бункеров-накопителей должны быть согласованы с собственником, владельцем, пользователем территории.

Ответственность за состояние контейнерных площадок, размещение контейнеров и бункеров-накопителей возлагается на управляющую организацию, товарищество собственников жилья, жилищный или иной кооператив, эксплуатационное предприятие, на хозяйствующий субъект, являющийся пользователем контейнерной площадки или на территории которого расположена контейнерная площадка, а также на собственников жилых и нежилых помещений при непосредственном управлении многоквартирного дома и титульных домовладельцев, являющихся пользователями контейнерной площадки.

Генеральным планом предусматривается вывоз ТБО, образующихся в сельском поселении на существующий полигон ТБО ООО "Тополь" в сельском поселении Чернореченское. Площадь полигона ТБО ООО «Тополь» составляет 10,1314 га, из которых в настоящее время эксплуатируется около 5 га. На полигон ТБО предусматривается вывозить также уличный, садово-парковый смет, строительный мусор и некоторые виды твердых промышленных отходов 3 - 4 класса опасности, а также неопасные отходы, класс которых устанавливается экспериментальными методами. Список таких отходов согласовывается с Роспотребнадзором.

Нормы накопления отходов и размеры участка складирования принимаются в соответствии с СНиП 2.07.01-89* «Градостроительство. Планировка и застройка городских и сельских поселений» и НГП Ивановской области.

Объем образующихся в сельском поселении Богородское отходов, с учетом степени благоустройства территории и проектной численности населения (6864 человек), на конец расчетного срока составит около 41,2 тыс. тонн при норме накопления бытовых отходов 300 кг на 1 человека в год. Размер земельного участка в соответствии со СНиП 2.07.01-89* составляет 0,04 га на 1 тыс. тонн твердых бытовых отходов. Для захоронения указанного объема ТБО, необходим участок полигона площадью 1,65 га.

В соответствие с направлениями «Стратегии социально – экономического развития муниципального образования «Ивановский муниципальный район» до 2020 года», планируется разработка мероприятий по обустройству нового полигона под размещение ТБО на территории Богданихского сельского поселения в районе д. Манульцево. В перспективе, при реализации данного проекта, возможна организация вывоза ТБО с территории сельского поселения Богородское на этот полигон.

2.9 Анализ факторов риска возникновения чрезвычайных ситуаций природного и техногенного характера

Анализ возможных последствий воздействия чрезвычайных ситуаций на функционирование проектируемой территории заключается в рассмотрении вопросов концепции плана ГОЧС.

Концепция плана гражданской обороны опирается на требования СНиП 2.01.51-90 «Инженерно-технические мероприятия гражданской обороны» и включает следующие позиции:

- повышение устойчивости функционирования проектируемого территории в мирное время, которое обеспечивается рациональным размещением объектов экономики и другими градостроительными методами;
- обеспечение защиты от последствий аварий на химически-, взрыво и пожароопасных объектах градостроительными методами, а также использование специальных приемов при проектировании и строительстве инженерных сооружений;
- защиту от потенциально опасных природных и техногенных процессов;
- целесообразное размещение транспортных объектов с учетом вопросов ГО и ЧС;
- размещение и развитие систем связи и оповещения;
- возможность эвакуации населения при ЧС.

Согласно Постановлению Правительства РФ от 21 мая 2007 г. № 304 «О классификации чрезвычайных ситуаций природного и техногенного характера» чрезвычайные ситуации природного и техногенного характера подразделяются на ситуации:

– локального характера;
– муниципального характера;
– межмуниципального характера;
– регионального характера;
– межрегионального характера;
– федерального характера.

Перечень основных факторов риска возникновения чрезвычайных ситуаций

Выявление основных факторов риска возникновения ЧС природного и техногенного характера на проектируемой территории и их последующий учет позволит обоснованно и с высокой эффективностью планировать возможность использования территории. Оценка степени опасности (риска) данных факторов

создаст предпосылки комплексного осуществления мероприятий по снижению рисков возникновения и смягчению последствий ЧС в существующих местах расселения и деятельности населения.

С учетом суммарного значения источников опасности природного и техногенного характера, проектируемая территория, согласно СНиП 11-112-2001 (приложения Г), отнесена к зоне жесткого контроля, где необходима оценка целесообразности мер по уменьшению риска на всех стадиях проектирования, а так же при строительстве новых и эксплуатации существующих объектов.

Чрезвычайные ситуации природного характера

Согласно ГОСТ Р 22.0.06-95 «Источники природных чрезвычайных ситуаций. Поражающие факторы» опасными природными процессами на территории Богородского сельского поселения являются: землетрясения, подтопление территории, атмосферные осадки, сильные ветры (ураганы), морозы, эрозия, подработка территорий, а так же природные (лесные) пожары.

Согласно СНиП 22.01-95 «Геофизика опасных природных воздействий» по оценке сложности природных условий территория Богородского сельского поселения относятся к категории простых. Климатические воздействия не представляют непосредственной опасности для жизни и здоровья населения, однако, они могут нанести ущерб зданиям и оборудованию, поэтому при проектировании и строительстве должны быть предусмотрены технические решения, направленные на максимальное снижение негативных воздействий особо опасных природных явлений

Сильные ветры (ураганы)

Согласно СНиП 22-01-95 «Геофизика опасных природных воздействий» территория Богородского сельского поселения относится к умеренно опасной зоне действия ураганов, так как скорость ветра может достигать 30 - 35 м/с, при этом площадь поражения территории варьируется от 70 до 100%.

Поражающий фактор природной ЧС, источником которой является ураган, имеет аэродинамический характер. Характер действия поражающего фактора - вибрация.

Воздействие ураганов на здания, сооружения и людей вызывается скоростным напором воздушного потока и продолжительностью его действия. Степень разрушения объекта определяется превышением фактической скорости ветра над расчетной в месте его расположения.

Шквалистый и сильный ветер характерен для территории Богородского сельского поселения с начала весны до середины осени. Ураганы в сочетании с пыльной бурей обладают большой разрушительной силой, в результате которой возможно:

- разрушение и повреждение гражданских, сельскохозяйственных и промышленных сооружений, объектов инфраструктуры;
- порыв линий связи и электропередач;
- возникновение массовых пожаров в населенных пунктах с плотной деревянной застройкой;
- усугубление обстановки в лесопожарный период.

Атмосферные осадки

Основное количество осадков на проектируемой территории выпадает с апреля по октябрь.

В летний период осадки носят как обложной, так и ливневый характер.

Наблюдаются продолжительные дожди в течении 2-х и более суток, а также сильные ливневые дожди с интенсивностью выпадения осадков 30 мм/час и более.

В течение года на рассматриваемой территории возможно возникновение туманов с видимостью 50 м и менее.

Наиболее вероятно возникновение сильного снегопада с декабря по февраль.

Возможны снегопады, превышающие 20 мм за 12 часов и более.

Общая или низовая метель при средней скорости ветра может достигать 15 м/сек и более и видимости 500 м и менее.

При выпадении атмосферных осадков (снега) в зимнее время года более 40 см затрудняется движение по автомобильным дорогам, происходит их временное закрытие.

При несвоевременной уборке снега затрудняется снабжение дальних поселков продовольствием и почтовой связью. Для ликвидации последствий возможной ЧС потребуется значительное время от 18 до 24 часов и более, а также привлечение специальной снегоуборочной техники.

Согласно паспорту безопасности, на территории Богородского сельского поселения частота риска возникновения опасных метеорологических явлений незначительна. Вероятность возникновения штормовых ветров интенсивностью 15-17 м/с – 3-4 случая в год. Возможность выпадения града с диаметром частиц 3 – 4 мм – 1 – 2 случая в год.

В результате выпадения сильных осадков как в летний, так и в зимний период возможно возникновение следующих чрезвычайных ситуаций:

- налипание снега на линии электропередач с последующим обрывом;
- создание аварийной остановки на дорогах;
- затруднение обеспечения населения основными видами услуг;
- создание благоприятных условий для формирования мощных весенних половодий.

Сильные морозы (низкие температуры)

На территории Богородского сельского поселения возможны сильные морозы до -35 ºС и ниже. Низкие температуры могут держаться в течении 3 – 5 суток.

В результате продолжительных низких температур атмосферного воздуха, возможны нарушения функционирования систем ЖКХ, электроэнергетики, аварийные остановки теплоснабжения, а также усугубление обстановки, связанной с бытовыми пожарами, в результате большего использования обогревательных приборов.

Лесные (ландшафтные) пожары

Наличие значительных лесопокрытых площадей на территории Богородского сельского поселения обусловливает высокую степень летней пожароопасности.

Пожароопасный период начинается практически после схода талых вод, с конца апреля начала мая и заканчивается в середине сентября. Наиболее неблагоприятными в пожароопасном отношении являются май - июнь, когда сохраняется ветреная погода, способствующая быстрому высыханию лесных горючих материалов и распространению возникших очагов пожаров на значительные площади. Пик горимости приходится на середину мая – начало июня.

Опасность возникновения чрезвычайных ситуаций усиливается при устойчивой высокой температуре и усилении ветра, особенно в летние месяцы, когда возможны лесные пожары на больших площадях. Для ликвидации этих пожаров должна привлекаться специализированная техника и средства муниципальной пожарной службы поселений.

Наиболее горимыми являются территории, примыкающие к автодорогам, населенным пунктам, садоводствам и местам массового отдыха местного населения и пребывания туристов.

На территории Богородского сельского поселения возможно возникновение как низовых, так и верховых пожаров, при которых скорость движения огня достигает до 25 км/час.

В случае приближения лесного пожара к границам населенных пунктов возможно перекидывания огня на промышленные и жилые постройки. Кроме того, в случае крупных по площади пожаров возможно значительное задымление территории населенных пунктов.

Пожары могут вызывать нарушение жизнедеятельности объектов экономики и населенных пунктов в результате уничтожения огнем и вывода из строя транспортных коммуникаций и других важных объектов, необходимых для нормального функционирования района.

Основной поражающий фактор пожаров – высокая температура определяет размеры зоны поражения. Тепловое излучение из этой зоны способно привести к поражению людей и сельскохозяйственных животных, возгоранию горючих материалов, линий электропередач и связи на деревянных столбах за ее пределами; задымлению больших территорий; ограничению видимости.

Основной причиной возникновения лесных (ландшафтных) пожаров является человеческий фактор в связи с массовым посещением населением лесов, проведение неконтролируемых палов травы, сильный ветер в сочетании со сложным рельефом, несвоевременное обнаружение и недостаточная оперативность наращивания сил и средств пожаротушения.

При возникновении лесных пожаров вблизи населенных пунктов создается угроза возгорания зданий и ухудшение экологической обстановки, связанной с задымлением прилежащих территорий.

Для прогноза опасных природных воздействий следует применять структурно-геоморфологические, геологические, геофизические, сейсмологические, инженерно-геологические и гидрогеологические, инженерно-экологические, инженерно-гидрометеорологические и инженерно-геодезические методы исследования, а также их комплексирование с учетом сложности природной и природнотехногенной обстановки территории.

Результаты оценки опасности природных, в том числе геофизических воздействий, должны быть учтены при разработки документации на строительство зданий и сооружений.

Для защиты зданий, сооружений и строительных коммуникаций от воздействия молнии применяются различные способы: установка молниеприемников, токоотводов и заземлителей, экранирование и др.

При выборе комплекса средств молниезащиты следует руководствоваться «Инструкцией по устройству молниезащиты зданий, сооружений и строительных коммуникаций», утвержденной приказом Минэнерго РФ от 30 июня 2003 г. № 280, которая распространяется на все виды зданий, сооружений и промышленных коммуникаций независимо от ведомственной принадлежности и формы собственности.

Тип и размещение устройств молниезащиты выбираются на стадии проектирования, чтобы иметь возможность максимально использовать проводящие элементы нового объекта. Это облегчит разработку и исполнение устройств молниезащиты, совмещенных с самим зданием, позволит улучшить его эстетический вид, повысить эффективность молниезащиты, минимизировать ее стоимость и трудозатраты. Соблюдение норм при выборе молниезащиты существенно снижает риск ущерба от удара молнии.

Чрезвычайные ситуации техногенного характера

Чрезвычайные ситуации техногенного характера на территории муниципального образования классифицируются в соответствии с ГОСТ Р 22.0.07-95 «Источники техногенных чрезвычайных ситуаций. Классификация и номенклатура поражающих факторов и их параметров», принятым и введенным в действие Постановлением Госстандарта России от 2 ноября 1995 г. N 561.

Поражающие факторы источников техногенных ЧС классифицируют по генезису (происхождению) и механизму воздействия.

Поражающие факторы источников техногенных ЧС по генезису подразделяют на факторы:

– прямого действия или первичные;

– побочного действия или вторичные.

Первичные поражающие факторы непосредственно вызываются возникновением источника техногенной ЧС.

Вторичные поражающие факторы вызываются изменением объектов окружающей среды первичными поражающими факторами.

Поражающие факторы источников техногенных ЧС по механизму действия подразделяют на факторы:

– физического действия;

– химического действия.

К поражающим факторам физического действия относят:

– воздушную ударную волну;

– волну сжатия в грунте;

– сейсмовзрывную волну;

– волну прорыва гидротехнических сооружений;

– обломки или осколки;

– экстремальный нагрев среды;

– тепловое излучение;

– ионизирующее излучение.

К поражающим факторам химического действия относят токсическое действие опасных химических веществ.

К техногенным чрезвычайным ситуациям относятся пожары и взрывы на пожароопасных объектах

Аварии на пожаро-, взрывоопасных предприятиях вызывают разрушение зданий и сооружений вследствие сгорания или деформации их элементов от высоких температур. Происходят и другие опасные явления: образуются облака топливно-воздушных смесей, токсичных веществ; взрываются трубопроводы и сосуды с перегретой жидкостью.

Для определения зон действия поражающих факторов на каждом предприятии рассматриваются аварии с максимальным участием опасного вещества, т.е. разрушение наибольшей емкости (технологического блока) с выбросом всего содержимого в окружающее пространство.

Взрывы приводят не только к разрушению и повреждению зданий, сооружений, технологического оборудования, емкостей, трубопроводов и транспортных средств, но и в результате прямого и косвенного действия ударной волны способны наносить людям различные травмы, в том числе и смертельные.

При строительстве и эксплуатации АЗС требуется соблюдение противопожарных требований и разработка комплекса инженерно- технических мероприятий направленных на предотвращение и ликвидацию последствий аварий.

Перечень потенциально опасных объектов

Из взрывопожароопасных объектов аварии, на которых могут привести к образованию зон ЧС, в пределах проектируемой территории муниципального образования находятся автозаправочные станции. Вид опасного вещества, участвующего в реализации чрезвычайных ситуаций – бензин, дизельное топливо, нефтепродукты.

Среди объектов жизнеобеспечения, аварии на которых могут привести к возникновению чрезвычайных ситуаций, на территории сельского поселения предусматривается разместить следующие:

– водопроводные очистные сооружения;

– канализационные очистные сооружения;

– линии электропередачи;

– сети теплоснабжения;

– водопроводные сети;

– канализационные сети;

– понизительная подстанция;

– трансформаторные подстанции;

– газораспределительные подстанции;

– котельные;

– АЗС;

– пилорамы.

На территории Богородского сельского поселения не располагаются организации, отнесенные к категориям по ГО и потенциально опасные объекты, на которых используются опасные вещества.

К возникновению масштабных ЧС на территории поселения могут привести аварии на транспорте, аварии на тепловых, водопроводных и электрических объектах и сетях. Основным следствием этих аварий является нарушение условий жизнедеятельности населения, материальный ущерб, ущерб здоровью граждан, нанесение ущерба природной среде.

Аварийные ситуации на транспорте

Транспорт является источником опасности не только для пассажиров, но и для населения, проживающего в зонах транспортных магистралей, поскольку по ним транспортируются легковоспламеняющиеся, химические, горючие, взрывоопасные и другие вещества. Аварии на транспорте при перевозке опасных грузов с выбросом (выливом) опасных химических веществ, взрывом горючих жидкостей и сжиженных газов возможны на территории поселения, где проходят автомобильные дороги и железная дорога.

Большая часть происшествий происходит из-за нарушения правил дорожного движения, превышения

скоростного режима и неудовлетворительного качества дорожных покрытий.

По автодорожной магистрали и железной дороге, соединяющих Богородское сельское поселение с населенными пунктами других районов и соседних областей, перевозятся СУГ и ЛВЖ, поэтому участки автомобильной и железной дорог, прилегающие к населенным пунктам, считаются потенциально-опасными объектами, аварии на которых могут привести к образованию зон ЧС на территории поселения.

Крупными авариями на автотранспорте также могут быть дорожно-транспортные происшествия с участием пассажирских автобусов с числом пострадавших и погибших от 10 до 100 человек.

Разгерметизация емкостей с АХОВ

При транспортировке опасных грузов автомобильным и железнодорожным транспортом возможны аварии, сопровождающиеся выбросом наиболее часто перевозимых АХОВ (хлор, аммиак).

Хлор (CI2) - зеленовато-желтый газ с резким раздражающим запахом, в 2,5 раза тяжелее воздуха. Малорастворим в воде. Может скапливаться в низких участках местности. Хлор взрывоопасен в смеси с водородом. Негорюч, но пожароопасен. Емкости могут взрываться при нагревании. Также хлор поддерживает горение многих органических веществ. При концентрации в воздухе >= 45 мг/м3 хлор вызывает раздражение гортани, при концентрации >= 90 мг/м3 хлор вызывает кашель, концентрация хлора > 3000 мг/м3 смертельна при нескольких вдохах. Хлор поражает легочную ткань и вызывает отек легких; при воздействии на кожу вызывает острые дерматиты. ПДК в рабочих помещениях - 0,001 г/м3. Раздражающее действие появляется при концентрации 0,01 г/м3, смертельное отравление возможны при 0,25 г/м3 и вдыхании в течение 5 минут.

Защиту органов дыхания обеспечивают промышленные фильтрующие противогазы марок: А, БКФ, МКФ, В, Е, Г и гражданские - типа ГП-5, ГП-7, при высоких концентрациях - изолирующие противогазы. При проведении работ по ликвидации проливов необходимо использовать изолирующие противогазы и средства защиты кожи, изготовленные из устойчивых к воздействию хлора материалов.

Аммиак (NH3) - бесцветный газ с резким характерным запахом, в 1,7 раза легче воздуха, хорошо растворяется в воде (при 200С в одном объеме воды растворяется 700 объемов аммиака). Горюч, взрывоопасен в смеси с воздухом. Предельно допустимая концентрация в рабочих помещениях - 0,02 г/м3.

Защиту органов дыхания от паров аммиака обеспечивают респираторы РПГ-67 КД, РУ-60М-КД (при концентрации аммиака в воздухе не более 15 ПДК) При концентрациях до 750 ПДК могут быть использованы фильтрующие противогазы: промышленные - марок К, КД, М; гражданские - ГП-5 и ГП-7 с дополнительными патронами ДПГ-3. Когда концентрация неизвестна или она высока, применяют изолирующие противогазы. Для предупреждения попадания аммиака в капельножидком состоянии на кожные покровы используют защитные костюмы, сапоги и перчатки.

Прогнозирование масштабов зон заражения следует выполнять в соответствии с «Методикой прогнозирования масштабов заражения ядовитыми сильнодействующими веществами при авариях (разрушениях) на химически опасных объектах и транспорте» (РД 52.04.253-90, утверждена Начальником ГО СССР и Председателем Госкомгидромета СССР 23.03.90 г.).

Зоны действия основных поражающих факторов при авариях на транспорте при перевозке АХОВ (хлор и аммиак) определяем для следующих количеств опасных веществ:

Наименование АХОВ	Количество АХОВ, т	
	Автотранспорт	Ж/д транспорт
Аммиак	6	40
Хлор	0,9	53

При заблаговременном прогнозировании масштабов заражения в результате аварий на транспорте с АХОВ в качестве исходных данных принимается наиболее неблагоприятный вариант: за величину выброса АХОВ – его содержание в максимальной по объему единичной емкости; время от начала аварии 1 час; метеорологические условия – инверсия; скорость ветра 1 м/с; направление ветра от очага ЧС в сторону территории объекта.

Характеристики зон заражения при аварийных разливах АХОВ

Параметры	**Характеристика**			
Вид транспорта	**Автомобильный**		**Железнодорожный**	
Вид и количество АХОВ, т	Хлор, 0,9	Аммиак, 6	Хлор, 53	Аммиак, 40
Время испарения АХОВ с площадки разлива, час	1,493	1,362	1,493	1,362
Эквивалентное количество АХОВ по первичному облаку, т	0,162	0,043	9,54	0,288
Эквивалентное количество АХОВ по вторичному облаку, т	0,494	0,144	29,1	0,963
Глубина зоны заражения первичным облаком, км	1,546	0,77	18,6	2,148
Глубина зоны заражения вторичным облаком, км	3,142	1,462	37,3	4,633
Полная глубина заражения, км	3,92	1,85	46,6	5,71
Предельно возможная глубина переноса воздушных масс, км	5	5	5	5
Возможная площадь зоны заражения облаком АХОВ, км^2	24,05	5,355	39,24	39,24
Фактическая площадь зоны заражения облаком АХОВ, км^2	1,242	0,276	2,025	2,025

Таким образом, при авариях в рассмотренных вариантах в течение расчетного часа поражающие факторы АХОВ могут оказать свое влияние на следующие территории:

- в радиусе 3,92 км при аварии на автомобильной дороге, пары хлора при разрушении емкости 0,9 т и в радиусе 1,85 км при разрушении емкости с аммиаком 6 т;

- в радиусе 5 км при аварии на железной дороге пары хлора или аммиака при разрушении емкостей 53 т и 40 т соответственно.

Ожидаемые потери граждан без средств индивидуальной защиты могут составить:

- безвозвратные потери - 10%;

- санитарные потери тяжелой и средней форм тяжести (выход людей из строя на срок не менее чем на 2-3 недели с обязательной госпитализацией) - 15%;

- санитарные потери легкой формы тяжести - 20%;

- пороговые воздействия - 55%.

Следует отметить, что оценки зон заражения АХОВ, выполненные по РД 52.04.253-90, следует рассматривать как завышенные (консервативные) вследствие выбора наиболее неблагоприятных условий развития аварии.

Решения по предупреждению ЧС на социальных объектах Богородского сельского поселения, особенно расположенных в непосредственной близости к транспортным магистралям, в результате аварий с АХОВ включают:

- экстренную эвакуацию в направлении, перпендикулярном направлению ветра и указанном в передаваемом сигнале оповещения ГО;

- сокращение инфильтрации наружного воздуха и уменьшение возможности поступления ядовитых веществ внутрь помещений путем установки современных конструкций остекления и дверных проемов;

- хранение в помещениях объекта (больницы, поликлиники, школы) средств индивидуальной защиты (противогазов). Предлагается использовать для защиты органов дыхания фильтрующий противогаз ГП-7В с коробками по виду АХОВ.

Аварии на транспорте при перевозке СУГ или ЛВЖ

Аварийными ситуациями на автомобильных и железных дорогах могут быть:

- разлив сжиженных углеводородных газов (СУГ) в результате разгерметизации или нарушения целостности цистерны при столкновении или опрокидывании транспорта;

- разлив (утечка) из цистерны легко воспламеняющихся жидкостей (ЛВЖ) типа "бензин";

Основные поражающие факторы при разливе СУГ:

- образование зоны разлива СУГ (последующая зона пожара);

- образование зоны взрывоопасных концентраций с последующим взрывом ТВС (зона мгновенного поражения пожара-вспышки);

- образование зоны избыточного давления воздушной ударной волны;

- образование зоны опасных тепловых нагрузок при горении СУГ на площадке разлива;

- разрушение цистерны с выбросом СУГ и образованием огненного шара;

- образование зоны теплового излучения огненного шара.

Основные поражающие факторы при разливе (утечке) ЛВЖ:

- образование зоны разлива ЛВЖ (последующая зона пожара);

- образование зоны взрывоопасных концентраций с последующим взрывом ТВС (зона мгновенного поражения пожара-вспышки);

- образование зоны избыточного давления воздушной ударной волны;

- образование зоны опасных тепловых нагрузок при горении ЛВЖ на площадке разлива.

Расчет выполнен по «Методике оценки последствий аварий на пожаро-, взрывоопасных объектах» из «Сборника методик по прогнозированию возможных аварий, катастроф, стихийных бедствий в РСЧС», Книга 2, М., ВНИИ ГОЧС,1994г.

Зоны действия, поражающих факторов при авариях с разгерметизацией автомобильных и ж/д цистерн, перевозящих СУГ и ЛВЖ рассчитываем для следующих условий:

Определение зон действия поражающих факторов при возможных авариях на транспорте при перевозке СУГ и ЛВЖ

		Автомобильный транспорт		**Железнодорожный транспорт**	
Тип топлива		**ЛВЖ**	**СУГ**	**ЛВЖ**	**СУГ**
Масса, т		16	5	90	64
Режим взрывного превращения		5	4	5	4
Зоны разрушений, м	Слабых	600 750	520 700	1000 1500	1000 1500
	Средних	205 350	200 270	300 500	350 650

		Автомобильный транспорт		Железнодорожный транспорт	
	Сильных	95/140	115/125	180/220	240/250
	Полных	49/65	40/60	70/120	90/150
Зоны поражения, м	99 % поражённых	100	50	110	100
	90 % поражённых	103	60	120	110
	50 % поражённых	110	65	180	120
	10 % поражённых	115	75	230	150
	1 % поражённых	120	90	338	200
Зона расстекления		1000	900	1800	2000
Параметры огненного шара	Q, $\frac{КВт}{М^2}$	63	43,17	110,5	98,9
Время существования	Т, сек	9,22	6,8	14,4	13,22
Радиус	R , м	130	185	130	185
Диаметр разлития, м		23,3	7,8	55,3	27,9
Примечание: в числителе указана граница зон разрушений для промышленных зданий, в знаменателе – для жилых зданий					

Таким образом, при аварии на транспортных магистралях с СУГ или ЛВЖ возможно повреждение автомобильного и железнодорожного полотна. Вновь проектируемые или реконструируемые объекты, расположенные вдоль транспортной магистрали, могут попасть в зоны разрушений различной степени (в зависимости от удаления), с последующим возгоранием.

При авариях на автомагистрали в различные зоны разрушения попадут здания и сооружения на расстоянии 60-1000м от места аварии, при авариях на железной дороге в различные зоны разрушения попадут здания и сооружения на расстоянии 120-2000м от места аварии.

Предельные параметры для возможного поражения людей при аварии СУГ

Степень травмирования	Значения интенсивности теплового излучения, кВт/м2	Расстояния от объекта, на которых наблюдаются определенные степени травмирования, м
Ожоги III степени	49,0	38
Ожоги II степени	27,4	55
Ожоги I степени	9,6	92
Болевой порог (болезненные ощущения на коже и слизистых)	1,4	Более 100 м

2.9.1 Инженерно-технические мероприятия по предупреждению ЧС природного и техногенного характера и минимизации их последствий

Раздел ИТМ по предупреждению чрезвычайных ситуаций является составной частью генерального плана, разработан в соответствии с нормативными документами и на основании исходной информации, предоставленной органами, уполномоченными на решение вопросов ГО и ЧС.

Инженерно-технические мероприятия ЧС направлены на защиту территории от воздействий чрезвычайных ситуаций природного и техногенного характера в мирное время.

Согласно СНиП 2.01.51-90 «Инженерно-технические мероприятия гражданской обороны» в проекте учтены все нормативные требования по зонированию территории и проведению спасательных и восстановительных работ.

По сумме характеристик и степени опасности, согласно СП 11-112-2001 (приложения Г), территория сельского поселения относится к зоне жесткого контроля, где необходима оценка целесообразности мер по уменьшению риска. Необходим мониторинг окружающей среды и прогнозирования чрезвычайных ситуаций (ЧС), как один из важнейших элементов системы безопасности, направленных на предупреждение и ликвидацию ЧС.

Локализация и ликвидация возможных чрезвычайных ситуаций на территории Богородского сельского поселения будут осуществляться силами и средствами аварийно-спасательных формирований, силами ликвидации ЧС инженерных и дорожных формирований, базирующихся на территории как самого сельского поселения, так и всего Ивановского района.

Маршрутами ввода сил и средств ликвидации ЧС будут являться автодороги существующей сети наиболее благоприятные для движения.

2.9.2 Мероприятия по предупреждению и минимизации ЧС техногенного характера

Предупреждение и минимизация последствий аварий на ПОО

Для всех опасных объектов разработаны паспорта безопасности. Типовой паспорт безопасности опасного объекта утвержден Приказом МЧС РФ от 04.11.2004 № 506.

Паспорт безопасности опасного объекта разрабатывается для решения следующих задач:

− определения показателей степени риска чрезвычайных ситуаций для персонала опасного объекта и проживающего вблизи населения;

− определения возможности возникновения чрезвычайных ситуаций на опасном объекте;

− оценки возможных последствий чрезвычайных ситуаций на опасном объекте;

− оценки возможного воздействия чрезвычайных ситуаций, возникших на соседних опасных объектах;

− оценки состояния работ по предупреждению чрезвычайных ситуаций и готовности к ликвидации чрезвычайных ситуаций на опасном объекте;

− разработки мероприятий по снижению риска и смягчению последствий чрезвычайных ситуаций на опасном объекте.

Проверка правильности идентификации опасных производственных объектов производится в соответствии с Приказом Ростехнадзора от 05.03.2008 N 131"Об утверждении методических рекомендаций по осуществлению идентификации опасных производственных объектов".

Все потенциально опасные объекты оборудованы локальными системами оповещения. Проработан порядок допуска посторонних лиц и въезд транспорта на территорию.

Предупреждение и минимизация последствий аварий на пожароопасных объектах

Для предотвращения чрезвычайных ситуаций, связанных с авариями на пожаро- и взрывоопасных объектах, проектом определены общие организационные мероприятия:

- содержание в полной готовности поддонов и обваловок емкостей, содержащих ЛВЖ;
- точное выполнение плана-графика предупредительных ремонтов и профилактических работ, соблюдение их объемов и правил проведения;
- регулярная проверка соблюдения действующих норм и правил по промышленной безопасности;
- регулярное проведение тренировок по отработке действий всего персонала предприятия в случае ЧС.

При возникновении аварий необходимо выполнение следующего ряда мероприятий:

- устранение источника розлива;
- выявление и оценка обстановки, оповещение противопожарной службы;
- тушение пожара, оказание медицинской помощи;
- проведение восстановительных работ.

Согласно постановлению Правительства Российской Федерации «О создании локальных систем оповещения в районах размещения потенциально опасных объектов» на данных объектах создана локальная система оповещения (ЛСО), которая предназначена для оповещения работников предприятия, а также населения, проживающего вблизи потенциально опасного объекта.

Предупреждение и минимизация последствий аварий на транспорте

При возникновении аварий на транспорте, необходим вызов подразделения ГИБДД, используя общедоступные системы связи.

Эвакуация людей, попавших в аварию осуществляется на попутном транспорте, машинах скорой помощи и транспорте ГИБДД. Сотрудникам ГИБДД при согласовании графиков перевозки взрывопожароопасных грузов необходимо предусмотреть проезд такого автотранспорта в часы наименьшей интенсивности движения (ночное время).

Для предотвращения ДТП и ЧС, связанных с перевозками на автотранспорте необходимо улучшить регулирование движения на проблемных участках, как силами ГИБДД, так и выставлением дополнительных знаков, оборудованием разметки и дорожных ограждений. Необходимо запретить (сократить) проезд крупногабаритных автопоездов через жилые кварталы, особенно различных автоцистерн и топливозаправщиков, определив для них оптимально безопасный маршрут.

При возникновении аварии при перевозке пожаро-взрывоопасных веществ необходимо выполнение следующего ряда мероприятий:

− устранение источника розлива;

− выявление и оценка обстановки, оповещение противопожарной службы;

− тушение пожара, оказание медицинской помощи;

− проведение восстановительных работ.

Основные мероприятия по развитию транспортной инфраструктуры гидротехнических направлены на формирование дорожной сети на новом качественном уровне, с улучшенными транспортно-эксплуатационными характеристиками, обеспечивающими комфорт и безопасность движения.

Решение задачи совершенствования существующего транспортного каркаса осуществляется по следующим направлениям:

- повышение качественных характеристик дорожной сети;
- развитие придорожного сервиса (автозаправочные комплексы, станции технического обслуживания, кафе, мотели и т. п.).

Для повышения транспортно-эксплуатационных характеристик существующей сети автомобильных дорог и снижения негативного влияния транспорта на окружающую среду проектом предусматривается проведение реконструкции дорожной сети в границах сельского поселения.

Предупреждение и минимизация последствий аварий на коммунально-энергетических сетях

Проектом предусматривается создание устойчивой системы жизнеобеспечения населения, для этого планируется выполнение ряда инженерно-технических мероприятий:

− замена изношенных коммунально-энергетических сетей;

− реконструкция трансформаторных подстанций и линий электропередач, находящихся в неудовлетворительном состоянии;

− организация сплошных ограждений зон строгого режима на водозаборных сооружениях;

− создание устойчивой системы теплоснабжения путем закольцовки тепломагистралей.

При разработке проектов на вновь строящиеся, реконструируемых, подлежащих реконструкции или расширению коммуникациях и объектах хозяйства необходимо выполнение превентивных мероприятий по повышению устойчивости:

Сетей водоснабжения и канализации:

− заглубление в грунт всех линий водопровода;

− размещение пожарных гидрантов и отключающих устройств на территориях, которые не могут быть завалены при разрушении зданий;

− обустройство перемычек, позволяющих отключать повреждённые сети и сооружения.

Сетей и объектов теплоснабжения:

− отопительные котельные предприятий, обеспечивающие теплом и горячей водой бытовых потребителей, должны предусматривать возможность раздельной подачи тепла к бытовым и промышленным объектам для возможности отключения промышленных нагрузок в период ограничений в подаче газа.

− объекты, которые не допускают перерывов в теплоснабжении и газоснабжении, должны обеспечиваться резервными видами топлива или вторым вводом газа на предприятие от разных распределительных газопроводов.

Также рекомендуется разработка положений о взаимодействии оперативных служб предприятий при ликвидации возможных аварийных ситуаций, контроль за готовностью дежурно-диспетчерских служб (особенно в выходные и праздничные дни) и проведение противоаварийных тренировок на объектах ЖКХ с целью выработки твердых навыков в практических действиях по предупреждению и ликвидации последствий возможных ЧС.

Сетей электроснабжения:

− электросети должны проектироваться с учетом обеспечения устойчивого электроснабжения рассматриваемой территории в условиях мирного и военного времени;

− схема электрических сетей энергосистем должна предусматривать возможность автоматического деления энергосистемы на сбалансированные независимо работающие части.

− электроприемники первой категории должны быть обеспечены электроэнергией от двух независимых взаимно резервирующих источников питания, а перерыв их электроснабжения при нарушении электроснабжения от одного из источников питания может быть допущен лишь на время автоматического восстановления питания;

− при авариях на электроприемниках третьей категории ремонт или замена поврежденного элемента системы электроснабжения не должны превышать 1 суток.

Требования к надежности электроснабжения промышленных предприятий и предприятий связи, находящихся на территории поселения, должны определяться с учетом требований ПУЭ и отраслевых нормативных документов.

Предупреждение и минимизация последствий аварий на трубопроводном транспорте

На объектах трубопроводного транспорта необходима установка системы мониторинга и управления инженерными системами зданий и сооружений (СМИС), информационно-сопряженными с автоматизированными системами дежурно-диспетчерских служб объектов и ЕДДС с целью предупреждения возникновения и ликвидации чрезвычайных ситуаций, в том числе вызванных террористическим актами, согласно ГОСТ Р 22.1.12-2005.

2.9.3 Мероприятия по предупреждению и минимизации ЧС природного характера

Опасные природные процессы, как источник чрезвычайных ситуаций, могут прогнозироваться с очень небольшой заблаговременностью, а наибольшему риску при ЧС природного характера подвержена инженерная и транспортная инфраструктура, нарушение которой приведёт к нарушению ритма жизнеобеспечения объектов района.

Мониторинг опасных природных процессов и оповещение о них осуществляется ведомственными системами Росгидромета и Российской Академии Наук.

Мониторинг опасных гидрометеорологических процессов ведется Росгидрометом с использованием собственной сети гидро- и метеорологических постов.

Предупреждение и минимизация последствий опасных метеорологических явлений

При возникновении опасных метеорологических явлений необходимо своевременное реагирование эксплуатирующих организаций, выполняющих содержание инженерных систем и сооружений, а также автомобильного и железнодорожного полотна.

Особенно важно своевременное реагирование в зимнее время, когда необходима очистка от снежного покрова проезжей части, подсыпка высевок каменных пород для снижения скользкости при возникновении гололедных явлений.

Необходимо проведение комплекса инженерно-технических мероприятий по организации метеле- и ветрозащите путей сообщения, а также снижению риска функционирования объектов жизнеобеспечения в условиях сильных ветров и снеговых нагрузок;

Предупреждение и минимизация последствий опасных гидрологических явлений

В качестве мероприятий по снижению негативного влияния паводков на территории Коляновского сельского поселения планируется организация мониторинга уровня воды на реках в период паводка, а также своевременная эвакуация населения из мест подверженных подтоплению.

При подтоплении жилых домов размещение пострадавшего населения будет осуществляться в ППВР, развернутые на территории населенных пунктов в объектах соцкультбыта, а также при необходимости возможно отселение пострадавшего населения на возвышенную местность.

Конкретные мероприятия по защите от затопления (объем земляных работ и их стоимость, протяженность дамб обвалования, тип крепления откосов дамб и др.) будут уточнятся на дальнейшей стадии проектирования – при разработке проектной документации на основании выполненных гидрогеологических и гидродинамических изысканий.

Мероприятиями по защите территории от затопления и подтопления:

- ограничивать хозяйственную деятельность в зонах возможного затопления, подтопления;
- исключить строительство нового жилья, садовых и дачных строений, объектов производственного и социального назначения, транспортной и энергетической инфраструктуры в зонах, подверженных риску затопления, подтопления.

Предупреждение и минимизация последствий природных пожаров

Меры пожарной безопасности в лесах включают в себя:

- предупреждение лесных пожаров;
- мониторинг пожарной опасности в лесах и лесных пожаров;
- разработку и утверждение планов тушения лесных пожаров;
- иные меры пожарной безопасности в лесах.

Мониторинг состояния лесных массивов осуществляется наземным способом, и воздушным способами.

Для предотвращения возникновения лесных пожаров и для минимизации последствий пожаров, в случае их возникновения, проектом рекомендуется разработка специальных планов по вопросам противопожарной профилактики, в которые включаются следующие данные:

- оценка динамики погодных условий региона;
- оценка лесных участков по степени опасности возникновения пожаров;
- оценка периодов пожароопасного сезона на проектируемой территории;
- проведение патрулирования лесов, и обеспечение патрульных подразделений транспортными средствами, противопожарным инвентарем, средствами радиосвязи;
- заблаговременное проведение мероприятия по созданию минерализованных полос, прокладыванию и расчистке просек и грунтовых полос шириной 5-10 м в сплошных лесах и до 50 м в хвойных лесах;
- проведение вблизи населенных пунктов расчистки грунтовых полос между застройкой и примыкающими лесными массивами;
- резервирование средств индивидуальной защиты органов дыхания;
- повышение пожароустойчивости лесов путем регулирования их состава, санитарных вырубок и очистки от захламленности, а также путем создания на территории лесного фонда сети дорог и водоемов, позволяющих быстрее локализовать пожар;
- установка в местах массового выхода населения в леса специальных плакатов больших размеров, с правилами пожарной безопасности при нахождении в лесах;
- ежегодная разработка и выполнение планов мероприятий по профилактике лесных пожаров, противопожарному обустройству лесного фонда и не входящих в лесной фонд лесов;
- установление порядка привлечения сил и средств для тушения лесных пожаров, обеспечение привлекаемых к этой работе граждан средствами передвижения, питанием и медицинской помощью;
- создание резерва горючесмазочных материалов на пожароопасный сезон;
- осуществление в плановом порядке противопожарных и профилактических работ, направленных на предупреждение возникновения, распространения и развития лесных пожаров.

Тушение лесных пожаров на территории Богородского сельского поселения осуществляется силами пожарных депо.

Предупреждение и минимизация последствий карстовых явлений

Строительное и хозяйственное освоение закарстованных территорий требует проведения комплексных инженерно-геологических изысканий с применением съемки, разведки, геофизических, стационарных, лабораторных и других видов исследований при дальнейших стадиях проектирования конкретных объектов.

Главной задачей инженерной подготовки территории, в случае наличия карстовых пород, является ограничение или исключение доступа поверхностных и подземных вод в горные породы, что исключит в дальнейшем образование и развития карста.

Основными противокарстовыми мероприятиями являются:

- организация поверхностного стока атмосферных вод, исключающего проникновение их в карстовые пустоты (устройство открытых и закрытых водоотводящих систем);

- дренажные системы (открытые и закрытые) для перехвата и отведения подземных вод;

- ликвидация провалов и просадок поверхности земли путем планировки территории в целях создания удобных условий для строительства.

2.10 Анализ наличия земель различных категорий

В соответствии с п. 3 ч. 1 ст. 11 Федерального закона от 06.10.2003 № 131-ФЗ «Об общих принципах организации местного самоуправления в Российской Федерации» территорию поселения составляют исторически сложившиеся земли населенных пунктов, прилегающие к ним земли общего пользования, территории традиционного природопользования населения соответствующего поселения, рекреационные земли, земли для развития поселения.

Границы поселения установлены Законом Ивановской области от 25.02.2005 № 40-ОЗ «О сельских поселениях в Ивановском муниципальном районе». В результате установления границ поселения в состав его территории вошли земли следующих категорий: земли сельскохозяйственного назначения, земли промышленности и иного специального назначения, земли лесного фонда, земли водного фонда, земли особо охраняемых территорий, земли запаса, земли населенных пунктов.

Границы земель вышеуказанных категорий отображены на схеме, входящей с состав проекта генерального плана поселения, а состав и порядок их использования определен Земельным кодексом Российской Федерации и иным действующим законодательством.

Землями сельскохозяйственного назначения признаются земли за границей населенного пункта, предоставленные для нужд сельского хозяйства, а также предназначенные для этих целей. В состав земель сельскохозяйственного назначения входят сельскохозяйственные угодья, земли, занятые внутрихозяйственными дорогами, коммуникациями, лесными насаждениями, зданиями, строениями, сооружениями, используемые для производства, хранения и первичной переработки сельскохозяйственной продукции.

Землями промышленности и иного специального назначения признаются земли, которые расположены за границами населенных пунктов и используются или предназначены для обеспечения деятельности организаций и (или) эксплуатации объектов промышленности, энергетики, транспорта, связи, радиовещания, телевидения, информатики, объектов для обеспечения космической деятельности, объектов обороны и безопасности, осуществления иных специальных задач и права на которые возникли у участников земельных отношений по основаниям, предусмотренным настоящим Кодексом, федеральными законами и законами субъектов Российской Федерации. Порядок использования отдельных видов земель промышленности и иного специального назначения, а также установления зон с особыми условиями использования земель данной категории определяется, если иное не установлено Земельным кодексом, Правительством Российской Федерации в отношении указанных земель, находящихся в федеральной собственности; органами исполнительной власти субъектов Российской Федерации в отношении указанных земель, находящихся в собственности субъектов Российской Федерации; органами местного самоуправления в отношении указанных земель, находящихся в муниципальной собственности.

К землям водного фонда относятся земли, покрытые поверхностными водами, сосредоточенными в водных объектах, а также земли, занятые гидротехническими и иными сооружениями, расположенными на водных объектах.

К землям лесного фонда относятся лесные земли (земли, покрытые лесной растительностью и не покрытые ею, но предназначенные для ее восстановления, - вырубки, гари, редины, прогалины и другие) и предназначенные для ведения лесного хозяйства нелесные земли (просеки, дороги, болота и другие).

На территории поселения есть земли особо охраняемых территорий. К землям особо охраняемых территорий относятся земли, которые имеют особое природоохранное, научное, историко-культурное, эстетическое, рекреационное, оздоровительное и иное ценное значение, которые изъяты в соответствии с постановлениями федеральных органов государственной власти, органов государственной власти субъектов Российской Федерации или решениями органов местного самоуправления полностью или частично из хозяйственного использования и оборота и для которых установлен особый правовой режим.

Также на территории поселения есть земли запаса. К землям запаса относятся земли, находящиеся в государственной или муниципальной собственности и не предоставленные гражданам или юридическим лицам. Использование земель запаса допускается после перевода их в другую категорию, за исключением случаев, если земли запаса включены в границы охотничьих угодий, и иных предусмотренных федеральными законами случаев.

Землями населенных пунктов признаются земли, используемые и предназначенные для застройки и развития населенных пунктов. Границы населенных пунктов отделяют земли населенных пунктов от земель сельскохозяйственного назначения, земель промышленности и иного специального назначения, земель водного фонда, земель лесного фонда, земель особо охраняемых территорий, земель запаса. Таким образом, в соответствии с земельным законодательством, в составе земель населенных пунктов не могут находиться земли других категорий.

3 ОСНОВНЫЕ ТЕХНИКО-ЭКОНОМИЧЕСКИЕ ПОКАЗАТЕЛИ ПРОЕКТА

3.1 Территория Богородского сельского поселения

№ п/п	Наименование показателя	Единица измерения	Современное состояние	Расчетный срок
1	**ТЕРРИТОРИЯ**			
	Общая площадь территории сельского поселения в установленных границах	га	10189	10189
		%	100	100
	в том числе			
	Общая площадь населенных пунктов, всего	га	562,8	562,8
	с. Богородское	га	134,6	134,6
	с. Никольское	га	26,7	26,7
	д. Афанасово	га	174,3	174,3
	д. Бяково	га	80,6	80,6
	д. ж/д станции Строкино	га	17,1	17,1
	д. Новино	га	6,9	6,9
	д. Подталицы	га	52,9	52,9
	д. Рюмкино	га	13,5	13,5
	д. Светлый Луч	га	16,2	16,2
	д. Сергиевское	га	12,8	12,8
	д. Скалозубка	га	18,2	18,2
	д. Четверкино	га	2,0	2,0
	д. Юриково	га	7,0	7,0
	в том числе			
1.1	жилые зоны	га	534,2	534,2
		%	5,24	5,24
1.2	общественно-деловые зоны	га	32,6	32,6
		%	0,32	0,32
1.3	производственная зона	га	29,9	29,9
		%	0,29	0,29
1.4	зоны инженерной инфраструктуры	га	7,5	7,5
		%	0,07	0,07
1.5	зоны транспортной инфраструктуры	га	465,2	465,2
		%	4,57	4,57
1.6	рекреационные зоны	га	90,1	90,1
		%	0,88	0,88
1.7	зоны сельскохозяйственного использования	га	1607,9	1607,9
		%	15,78	15,78
1.8	зоны специального назначения	га	77,3	77,3
		%	0,76	0,76
1.9	зоны военных объектов и режимных территорий	га	26,7	26,7
		%	0,26	0,26
1.10	зона акваторий	га	51,4	51,4
		%	0,5	0,5
1.11	зона природных территории	га	7266,2	7266,2
		%	71,31	71,31
2	**НАСЕЛЕНИЕ**			
2.1	общая численность постоянного населения	чел.	4571	6864
		% роста от существующей численности постоянного населения	-	154
2.2	плотность населения	чел. на га	0,4	0,7
2.3	Возрастная структура населения			
2.3.1	младше трудоспособного возраста	чел.	554	961
		%	12	14
2.3.2	трудоспособного возраста	чел.	2845	4118

№ п/п	Наименование показателя	Единица измерения	Современное состояние	Расчетный срок
		%	64	60
2.3.3	старше трудоспособного возраста	чел.	1067	1785
		%	24	26
3	**ЖИЛИЩНЫЙ ФОНД**			
3.1	Средняя жилищная обеспеченность	кв.м/чел.	36	33
3.2	Объем жилищного фонда	тыс. кв.м	152,9	228,3
3.2.1	индивидуальная жилая застройка	тыс. кв.м	108,5	183,9
3.2.2	малоэтажная жилая застройка	тыс. кв.м	21,9	20,2
3.2.3	среднеэтажная жилая застройка	тыс. кв.м	22,5	23,9
3.2.4	жилая застройка (в зонах общественно-делового назначения)	тыс. кв.м	0,0	0,2
3.5	Обеспеченность жилищного фонда			
3.5.1	- водоснабжение	% жилищного фонда	10	70
3.5.2	- водоотведение	% жилищного фонда	10	40
3.5.3	- электроснабжение	% жилищного фонда	100	100
3.5.4	- газоснабжение	% жилищного фонда	85	100
3.5.5	- теплоснабжение	% жилищного фонда	30	25
4	**ОБЪЕКТЫ СОЦИАЛЬНОГО И КУЛЬТУРНО-БЫТОВОГО ОБСЛУЖИВАНИЯ НАСЕЛЕНИЯ**			
4.1	Детские дошкольные учреждения	объект	1	2
		мест	80	180
		мест/1000 чел.	19	26
4.2	Общеобразовательные учреждения	объект	1	1
		учащихся	170	350
		учащихся/1000 чел.	40	51
4.3	Внешкольные учреждения	объект	1	1
		место	25	25
		мест/1000 чел.	6	4
4.4	Прочие объекты образования	объект	1	1
4.5	Амбулаторно-поликлинические учреждения	объект	1	1
		посещение в смену	54	54
		посещений в смену/1000 чел.	13	8
4.6	Прочие объекты здравоохранения	объект/место	1/770	1/770
4.7	Объекты социального обеспечения	объект	2	2
4.8	Аптеки	объект	-	1
4.9	Фельдшерско-акушерский пункты	объект	2	2
4.10	Спортивные залы	объект	1	2
		кв.м площади пола	162	702
		кв.м площади пола/1000 чел.	38	102
4.11	Плоскостные сооружения	объект	3	5
4.12	Клубы	объект	0	3
		место	0	1470
		мест/1000 чел.	0	214
4.13	Библиотеки	объект	1	2
		тыс.ед.хранения	11	35
		тыс.ед.хранения/ 1000 чел.	3	5
4.14	Объекты торгового назначения	объект	6	14
		кв.м торговой площади	144	2014
		кв.м торговой площади/ 1000 чел.	34	293
4.15	Торговые центры	объект	-	1
		кв.м торговой площади	-	2000
		кв.м торговой площади/ 1000 чел.	-	291
4.16	Магазин-кулинария	объект	-	1

№ п/п	Наименование показателя	Единица измерения	Современное состояние	Расчетный срок
4.17	Предприятия бытового обслуживания	объект	1	3
		рабочее место	3	38
		рабочих мест/ 1000 чел.	1	6
4.18	Бани	объект	1	1
		место	12	20
		мест/1000 чел.	3	3
4.19	Почтовые отделения	объект	1	1
4.20	Отделения и филиалы банков	объект	-	1
		операционное место	-	3
		операционных мест/1000 чел.	-	0,4
4.21	Администрация поселения	объект	1	1
4.22	Пожарные депо	объект/автомобиль	-	1/3
4.23	Объекты культового назначения	объект	3	3
4.24	ЖРЭУ	объект	1	1
4.25	Прочие объекты	объект	3	3
5	**ТРАНСПОРТНАЯ ИНФРАСТРУКТУРА**			
5.1	Протяженность автомобильных дорог			
	-всего	км	59,4	78,4
	в том числе:			
	- федерального значения	км	5,0	5,0
	- регионального или межмуниципального значения	км	3,0	14,3
	- местного значения	км	51,4	59,1
	- частных	км	0	0
5.2	Протяженность автомобильных дорог с капитальным типом покрытия	км	22,3	51,8
5.3	Протяженность железных дорог	км	17,4	17,4
5.4	Количество транспортных развязок в разных уровнях	единиц	0	2
6	**ИНЖЕНЕРНАЯ ИНФРАСТРУКТУРА И БЛАГОУСТРОЙСТВО ТЕРРИТОРИИ**			
6.1	Водоснабжение			
6.1.1	Протяженность сетей	км	-	-
6.2	Канализация			
6.2.1	Производительность очистных сооружений канализации	м3/ сут	30; 100	1005; 705
6.2.2	Протяженность сетей	км	-	-
6.3	Электроснабжение			
6.3.1	Потребность в электроэнергии - всего	млн. кВт·ч/ год	2,02	4,57
	в том числе:			
	- на производственные нужды	-	2,02	4,57
6.3.2	Потребление электроэнергии на чел. в год	кВт·ч	950	1350
	в том числе на коммунально-бытовые нужды	кВт·ч	950	1350
6.3.4	Протяженность сетей	км	39,0	41,9
6.4	Теплоснабжение			
6.4.1	Потребление тепла	Гкал/год	-	56349
6.4.2	Производительность централизованных источников теплоснабжения - всего	Гкал/час	4,311	4,5
	в том числе:			
	-ТЭЦ		-	-
	- котельные	Гкал/час	4,311	4,5
6.4.3	Протяженность магистральных сетей, двухтрубная	км	3,7	3,5

№ п/п	Наименование показателя	Единица измерения	Современное состояние	Расчетный срок
6.5	Газоснабжение			
6.5.1	Потребление газа - всего	млн. м3/ год	-	7,6
	в том числе:			
	- на производственные нужды	-	-	-
6.6	Связь			
6.6.1	Обеспеченность населения телефонной сетью общего пользования	номеров на 1000 человек	-	400
6.7	Санитарная очистка территории			
6.7.1	Объем бытовых отходов	тыс.т/год	1,27	2,06
6.7.2	Усовершенствованные свалки (полигоны)	единиц / га	-	-
6.7.3	Общая площадь свалок	единиц/га	1/0,2	-
6.8	Иные виды инженерного оборудования территории			
6.8.1	Скотомогильники	единиц	-	-
6.8.2	Ритуальное обслуживание населения			
6.8.3	Общее количество кладбищ	единиц/га	2/67,2	3/72,8
6.8.4	Общее количество крематориев	единиц	-	-
6.8.5	Озеленение санитарно-защитных и водоохранных зон	га	-	267,4

3.2 Территория населенного пункта с. Богородское

№ п/п	Наименование показателя	Единица измерения	Современное состояние	Расчетный срок
1	**ТЕРРИТОРИЯ**			
	Общая площадь в границах населенного пункта	га	134,6	134,6
		%	100	100
	в том числе			
1.1	жилые зоны	га	56,5	56,5
		%	41,98	41,98
	в том числе			
1.1.1	среднеэтажной жилой застройки	га	3,5	3,5
		%	2,60	2,60
1.1.2	малоэтажной жилой застройки	га	5,6	5,6
		%	4,16	4,16
1.1.3	индивидуальной жилой застройки	га	47,4	47,4
		%	35,22	35,22
1.2	общественно-деловые зоны	га	28,8	28,8
		%	21,40	21,40
1.3	производственная зона	га	0,3	0,3
		%	0,22	0,22
1.4	зоны инженерной инфраструктуры	га	1,1	1,1
		%	0,82	0,82
1.5	зоны транспортной инфраструктуры	га	17,2	17,2
		%	12,78	12,78
1.6	рекреационные зоны	га	1,8	1,8
		%	1,34	1,34
1.7	зона садоводства и огородничества	га	1,7	1,7
		%	1,26	1,26
1.8	зоны специального назначения	га	11,6	11,6
		%	8,62	8,62
1.9	зона акваторий	га	4,7	4,7
		%	3,44	3,44
1.10	зона природных территории	га	10,9	10,9
		%	8,10	8,10

№ п/п	Наименование показателя	Единица измерения	Современное состояние	Расчетный срок
2	**НАСЕЛЕНИЕ**			
2.1	Общая численность населения	чел.	3023	2970
3	**ЖИЛИЩНЫЙ ФОНД**			
3.1	Средняя жилищная обеспеченность	кв.м/чел.	20*	22
3.2	Объем жилищного фонда	тыс. кв.м	62,1	65,8
3.2.1	индивидуальная застройка	тыс. кв.м	21,8	25,6
3.2.2	малоэтажная застройка	тыс. кв.м	17,8	16,1
3.2.3	среднеэтажная застройка	тыс. кв.м	22,5	23,9
3.2.4	жилая застройка (зоны общест-венно-делового назначения)	тыс. кв.м	-	0,2
3.4	Обеспеченность жилищного фонда			
3.4.1	- водоснабжение	% жилищного фонда	30	100
3.4.2	- водоотведение	% жилищного фонда	30	50
3.4.3	- электроснабжение	% жилищного фонда	100	100
3.4.4	- газоснабжение	% жилищного фонда	90	100
3.4.5	- теплоснабжение	% жилищного фонда	40	40
4	**ОБЪЕКТЫ СОЦИАЛЬНОГО И КУЛЬТУРНО-БЫТОВОГО ОБСЛУЖИВАНИЯ НАСЕЛЕНИЯ**			
4.1	Детские дошкольные учреждения	объект	1	1
		мест	80	100
		мест/1000 чел.	26	34
4.2	Общеобразовательные учреждения	объект	1	1
		учащиеся	170	350
		учащихся/1000 чел.	55	118
4.3	Внешкольные учреждения	объект	1	1
		место	25	25
		мест/1000 чел.	8	8
4.4	Прочие объекты образования	объект	1	1
4.5	Амбулаторно-поликлинические учреждения	объект	1	1
		посещение в смену	54	54
		посещений в смену/1000 чел.	18	18
4.6	Прочие объекты здравоохранения	объект/коек	1/770	1/770
4.7	Объекты социального обеспечения	объект	2	2
4.8	Аптеки	объект	-	1
4.9	Спортивные залы	объект	1	2
		кв.м площади пола	162	702
		кв.м площади пола/ 1000 чел.	53	236
4.10	Плоскостные сооружения	объект	3	3
4.11	Клубные учреждения	объект		1
		место		560
		мест/1000 чел.		189
4.12	Библиотечные учреждения	объект	1	1
		тыс.ед.хранения	10,95	24
		тыс.ед.хранения/ 1000 чел.	3,6	8
4.13	Объекты торгового назначения	объект	5	6
		кв.м торговой площади	132	912
		кв.м торговой площади/ 1000 чел.	42,9	307
4.14	Торговые центры	объект	-	1
		кв.м торговой площади	-	2000
		кв.м торговой площади/ 1000 чел.	-	673
4.15	Магазин-кулинария	объект	-	1

№ п/п	Наименование показателя	Единица измерения	Современное состояние	Расчетный срок
4.16	Предприятия бытового обслуживания	объект	1	2
		рабочее мест	3	23
		рабочих мест/1000 чел.	1	8
4.17	Бани	объект	1	1
		место	12	20
		мест/1000 чел.	3,9	7
4.18	Почтовые отделения	объект	1	1
4.19	Отделения и филиалы банков	объект	-	1
		операционное место	-	3
		операционных мест/1000 чел.	-	1
4.20	Администрация поселения	объект	1	1
4.21	Пожарные депо	объект/автомобиль	-	1/3
4.22	Объекты культового назначения	объект	2	2
4.23	ЖРЭУ	объект	1	1
4.24	Прочие объекты	объект	2	2
5	**ТРАНСПОРТНАЯ ИНФРАСТРУКТУРА**			
5.1	Протяженность улиц			
	- всего	--	8,1	10,0
	в том числе:			
	- главных улиц	--	-	1,5
	- улиц в жилой застройке основных	--	-	0,8
	- улиц в жилой застройке второстепенных	--	-	6,5
	- проездов	--	-	1,2
5.2	Общая протяженность улично-дорожной сети в том числе с усовершенствованным покрытием	--	2,1	10,0
5.3	Из общей протяженности улиц и дорог улицы и дороги, не удовлетворяющие пропускной способности	%	-	0
5.4	Средние затраты времени на трудовые передвижения в один конец	мин.	5-8	5-8
5.5	Обеспеченность населения индивидуальными легковыми автомобилями	автомобилей на 1000 жителей	250	350
6	**ИНЖЕНЕРНАЯ ИНФРАСТРУКТУРА И БЛАГОУСТРОЙСТВО ТЕРРИТОРИИ**			
6.1	Водоснабжение			
6.1.1	Водопотребление			
	всего	куб. м/в сутки	-	956,93
	в том числе:			
	на хозяйственно-питьевые нужды	куб. м/в сутки	-	677,16
	на производственные нужды	куб. м/в сутки	-	101,57
6.1.2	Вторичное использование воды	%	-	-
6.1.3	Производительность водозаборных сооружений	куб. м/в сутки	-	1000
	в том числе водозаборов подземных вод	куб. м/в сутки	-	1000
	в том числе			
	-на хозяйственно-питьевые нужды	л./в сутки на чел.	-	190
6.1.4	Протяженность сетей	км	3,9	11,8
6.2	Канализация			
6.2.1	Общее поступление сточных вод - всего	м3/ сут	-	778,73
	в том числе:			
	- производственные сточные воды	м3/ сут	-	-

№ п/п	Наименование показателя	Единица измерения	Современное состояние	Расчетный срок
6.2.2	Производительность очистных сооружений канализации	м3/ сут	-	-
6.2.3	Протяженность сетей	км	3,3	4,3
6.3	Электроснабжение			
6.3.1	Потребность в электроэнергии - всего	млн. кВт·ч/ год	0,31	1,49
	в том числе:			
	- на производственные нужды	-	0,31	1,49
6.3.2	Потребление электроэнергии на чел. в год	кВт·ч	950	1350
	в том числе на коммунально-бытовые нужды	кВт·ч	950	1350
6.3.4	Протяженность сетей	км	4,2	5,0
6.4	Теплоснабжение			
6.4.1	Потребление тепла	Гкал/год	-	21011
6.4.2	Производительность централизованных источников теплоснабжения - всего	Гкал/час	3,97	4,4
	в том числе:			
	-ТЭЦ		-	-
	- котельные	Гкал/час	3,97	4,4
6.4.3	Протяженность сетей, двухтрубная	км	3,5	3,5
6.5	Газоснабжение			
6.5.1	Потребление газа - всего	млн. м3/ год	-	2,97
	в том числе:			
	- на производственные нужды	-	-	-
6.6	Связь			
6.6.1	Обеспеченность населения телефонной сетью общего пользования	номеров на 1000 человек	-	400
6.7	Санитарная очистка территории			
6.7.1	Объем бытовых отходов	тыс.тн/год	0,92	0,9
6.7.2	Усовершенствованные свалки (полигоны)	единиц / га	-	-
6.7.3	Общая площадь свалок	единиц/га	-	-
6.8	Иные виды инженерного оборудования территории			
6.8.1	Скотомогильники	единиц	-	-
6.8.2	Ритуальное обслуживание населения			
6.8.3	Общее количество кладбищ	единиц/га	1/8,8	1/7,3
6.8.4	Общее количество крематориев	единиц	-	-
6.8.5	Озеленение санитарно-защитных и водоохранных зон	га	-	18,8

*-средняя жилищная обеспеченность указана на наличное население

3.3 Территория населенного пункта с. Никольское

№ п/п	Наименование показателя	Единица измерения	Современное состояние	Расчетный срок
1	**ТЕРРИТОРИЯ**			
	Общая площадь в границах населенного пункта	га	26,7	26,7
		%	100	100
	в том числе			
1.1	жилые зоны	га	16,2	16,2
		%	60,67	60,67
	в том числе			
1.1.1	индивидуальной жилой застройки	га	16,2	16,2
		%	60,67	60,67
1.2	общественно-деловые зоны	га	0,8	0,8

№ п/п	Наименование показателя	Единица измерения	Современное состояние	Расчетный срок
		%	3,00	3,00
1.3	зоны транспортной инфраструктуры	га	4,1	4,1
		%	15,36	15,36
	в том числе			
1.3.1	улично-дорожной сети	га	4,1	4,1
		%	15,36	15,36
1.4	зона акваторий	га	0,2	0,2
		%	0,68	0,68
1.5	зона природных территории	га	5,4	5,4
		%	20,22	20,22
2	**НАСЕЛЕНИЕ**			
2.1	Общая численность населения	чел.	28	140
3	**ЖИЛИЩНЫЙ ФОНД**			
3.1	Средняя жилищная обеспеченность	кв.м/чел.	35*	35
3.2	Объем жилищного фонда	тыс. кв.м	2,7	4,9
3.2.1	индивидуальная жилая застройка	тыс. кв.м	2,7	4,9
3.4	Обеспеченность жилищного фонда			
3.4.1	- водоснабжение	% жилищного фонда	-	100
3.4.2	- водоотведение	% жилищного фонда	-	-
3.4.3	- электроснабжение	% жилищного фонда	100	100
3.4.4	- газоснабжение	% жилищного фонда	-	-
3.4.5	- теплоснабжение	% жилищного фонда	-	-
4	**ОБЪЕКТЫ СОЦИАЛЬНОГО И КУЛЬТУРНО-БЫТОВОГО ОБСЛУЖИВАНИЯ НАСЕЛЕНИЯ**			
4.1	Объекты торгового назначения	объект	-	1
		кв.м торговой площади	-	40
		кв.м торговой площади/ 1000 чел.	-	286
4.2	Объекты религиозно-культового назначения	объект	1	1
4.3	Прочие объекты	объект	1	1
5	**ТРАНСПОРТНАЯ ИНФРАСТРУКТУРА**			
5.1	Протяженность линий общественного пассажирского транспорта		-	-
	В том числе:			
	электрифицированная железная дорога	км двойного пути	0	0
	автобус	км	0	0
	водный транспорт	--	0	0
5.2	Протяженность улиц			
	- всего	--	3,6	3,6
	в том числе:			
	- главных улиц	--	-	0
	- улиц в жилой застройке основных	--	-	0,6
	- улиц в жилой застройке второстепенных	--	-	2,0
	- проездов	--	-	0
5.3	Общая протяженность улично-дорожной сети в том числе с усовершенствованным покрытием	--	0,6	2,2
5.4	Из общей протяженности улиц и дорог улицы и дороги, не удовлетворяющие пропускной способности	%	-	0
5.5	Плотность сети линий наземного пассажирского транспорта: - в пределах застроенной территории	км/км2	-	-
5.6	Количество транспортных развязок в	единиц	0	0

№ п/п	Наименование показателя	Единица измерения	Современное состояние	Расчетный срок
	разных уровнях			
5.7	Средние затраты времени на трудовые передвижения в один конец	мин.	5-8	5-8
5.8	Обеспеченность населения индивидуальными легковыми автомобилями	автомобилей на 1000 жителей	250	350
6	**ИНЖЕНЕРНАЯ ИНФРАСТРУКТУРА И БЛАГОУСТРОЙСТВО ТЕРРИТОРИИ**			
6.1	Водоснабжение			
6.1.1	Водопотребление			
	всего	куб. м/в сутки	-	37,97
	в том числе:			
	на хозяйственно-питьевые нужды	куб. м/в сутки	-	26,88
	на производственные нужды	куб. м/в сутки	-	2,69
6.1.2	Вторичное использование воды	%	-	-
6.1.3	Производительность водозаборных сооружений	куб. м/в сутки	-	45
	в том числе водозаборов подземных вод	куб. м/в сутки	-	45
	в том числе			
	-на хозяйственно-питьевые нужды	л./в сутки на чел.	-	160
6.1.4	Протяженность сетей	км	-	2,7
6.2	Канализация			
6.2.1	Общее поступление сточных вод - всего	мЗ/ сут	-	29,57
	в том числе:			
	- производственные сточные воды	мЗ/ сут	-	-
6.2.2	Производительность очистных сооружений канализации	мЗ/ сут	-	-
6.2.3	Протяженность сетей	км	-	-
6.3	Электроснабжение			
6.3.1	Потребность в электроэнергии - всего	млн. кВт·ч/ год	0,01	0,09
	в том числе:			
	- на производственные нужды	-	0,01	0,09
6.3.2	Потребление электроэнергии на чел. в год	кВт·ч	950	1350
	в том числе на коммунально-бытовые нужды	кВт·ч	950	1350
6.3.4	Протяженность сетей	км	0,5	0,4
6.4	Теплоснабжение			
6.4.1	Потребление тепла	Гкал/год	-	-
6.5	Газоснабжение			
6.5.1	Потребление газа - всего	мЗ/ час	-	-
6.6	Связь			
6.6.1	Обеспеченность населения телефонной сетью общего пользования	номеров на 1000 человек	-	400
6.7	Санитарная очистка территории			
6.7.1	Объем бытовых отходов	тыс.тн/год	0,007	0,042
6.7.2	Усовершенствованные свалки (полигоны)	единиц / га	-	-
6.7.3	Общая площадь свалок	единиц/га	-	-
6.8	Иные виды инженерного оборудования территории			
6.8.1	Скотомогильники	единиц	-	
6.8.2	Ритуальное обслуживание населения			
6.8.3	Общее количество кладбищ	единиц/га	-	-

№ п/п	Наименование показателя	Единица измерения	Современное состояние	Расчетный срок
6.8.4	Общее количество крематориев	единиц	-	-
6.8.5	Озеленение санитарно-защитных и водоохранных зон	га	-	6,5

*-средняя жилищная обеспеченность указана на наличное население

3.4. Территория населенного пункта д. Афанасово

№ п/п	Наименование показателя	Единица измерения	Современное состояние	Расчетный срок
1	**ТЕРРИТОРИЯ**			
	Общая площадь в границах населенного пункта	га	174,3	174,3
		%	100	100
	в том числе			
1.1	жилые зоны	га	121,2	121,2
		%	69,53	69,53
	в том числе			
1.1.1	индивидуальной жилой застройки	га	119,7	119,7
		%	68,67	68,67
1.2	общественно-деловые зоны	га	1,5	1,5
		%	0,86	0,86
1.3	зоны транспортной инфраструктуры	га	42,5	42,5
		%	24,38	24,38
1.4	рекреационные зоны	га	5,6	5,6
		%	3,21	3,21
1.5	зона акваторий	га	0,2	0,2
		%	0,09	0,09
1.6	зона природных территории	га	3,3	3,3
		%	1,89	1,89
2	**НАСЕЛЕНИЕ**			
2.1	Общая численность населения	чел.	811	2200
3	**ЖИЛИЩНЫЙ ФОНД**			
3.1	Средняя жилищная обеспеченность	кв.м/чел.	51*	49
3.2	Объем жилищного фонда	тыс. кв.м	41,4	107,8
3.2.1	индивидуальная жилая застройка	тыс. кв.м	41,4	107,8
3.4	Обеспеченность жилищного фонда			
3.4.1	- водоснабжение	% жилищного фонда	-	100
3.4.2	- водоотведение	% жилищного фонда	-	50
3.4.3	- электроснабжение	% жилищного фонда	100	100
3.4.4	- газоснабжение	% жилищного фонда	90	100
3.4.5	- теплоснабжение	% жилищного фонда	-	-
4	**ОБЪЕКТЫ СОЦИАЛЬНОГО И КУЛЬТУРНО-БЫТОВОГО ОБСЛУЖИВАНИЯ НАСЕЛЕНИЯ**			
4.1	Детские дошкольные учреждения	объект	-	1
		место	-	80
		мест/1000 чел.	-	36
4.2	Плоскостные сооружения	объект	-	1
4.3	Клубные учреждения	объект	-	1
		место	-	670
		мест/1000 чел.	-	305
4.4	Библиотечные учреждения	объект	-	1
		тыс. единиц хранения	-	11
		тыс. единиц хранения/1000 чел.	-	5
4.5	Объекты торгового назначения	объект	1	2
		кв.м торговой площади	12	662
		кв.м торговой площади/ 1000 чел.	19	301

№ п/п	Наименование показателя	Единица измерения	Современное состояние	Расчетный срок
4.6	Предприятия бытового обслуживания	объект	-	1
		рабочее место	-	15
		рабочих мест/1000 чел.	-	7
5	**ТРАНСПОРТНАЯ ИНФРАСТРУКТУРА**			
5.1	Протяженность линий общественного пассажирского транспорта		-	-
	В том числе:			
	электрифицированная железная дорога	км двойного пути	0	0
	автобус	км	0	0
	водный транспорт	--	0	0
5.2	Протяженность улиц			
	- всего	--	13,6	19,6
	в том числе:			
	- главных улиц	--	-	0,6
	- улиц в жилой застройке основных	--	-	3,3
	- улиц в жилой застройке второстепенных	--	-	15,5
	- проездов	--	-	0,2
5.3	Общая протяженность улично-дорожной сети в том числе с усовершенствованным покрытием	--	0	19,6
5.4	Из общей протяженности улиц и дорог улицы и дороги, не удовлетворяющие пропускной способности	%	-	0
5.5	Плотность сети линий наземного пассажирского транспорта: - в пределах застроенной территории	км/км2	-	-
5.6	Количество транспортных развязок в разных уровнях	единиц	0	0
5.7	Средние затраты времени на трудовые передвижения в один конец	мин.	5-8	5-8
5.8	Обеспеченность населения индивидуальными легковыми автомобилями	автомобилей на 1000 жителей	250	350
6	**ИНЖЕНЕРНАЯ ИНФРАСТРУКТУРА И БЛАГОУСТРОЙСТВО ТЕРРИТОРИИ**			
6.1	Водоснабжение			
6.1.1	Водопотребление			
	всего	куб. м/в сутки	-	596,64
	в том числе:			
	на хозяйственно-питьевые нужды	куб. м/в сутки	-	422,4
	на производственные нужды	куб. м/в сутки	-	42,24
6.1.2	Вторичное использование воды	%	-	-
6.1.3	Производительность водозаборных сооружений	куб. м/в сутки	-	625
	в том числе водозаборов подземных вод	куб. м/в сутки	-	625
	в том числе			
	-на хозяйственно-питьевые нужды	л./в сутки на чел.	-	160
6.1.4	Протяженность сетей	км	-	16,2
6.2	Канализация			
6.2.1	Общее поступление сточных вод - всего	м3/ сут	-	464,64
	в том числе:			
	- производственные сточные воды	м3/ сут	-	-
6.2.2	Производительность очистных сооружений канализации	м3/ сут	-	-
6.2.3	Протяженность сетей	км	-	4,5

№ п/п	Наименование показателя	Единица измерения	Современное состояние	Расчетный срок
6.3	Электроснабжение			
6.3.1	Потребность в электроэнергии - всего	млн. кВт·ч/ год	0,31	1,49
	в том числе:			
	- на производственные нужды	-	0,31	1,49
6.3.2	Потребление электроэнергии на чел. в год	кВт·ч	950	1350
	в том числе на коммунально-бытовые нужды	кВт·ч	950	1350
6.3.4	Протяженность сетей	км	2,9	5,9
6.4	Теплоснабжение			
6.4.1	Потребление тепла	Гкал/год	-	26510
6.4.2	Производительность централизованных источников теплоснабжения - всего	Гкал/час	-	0,1
	в том числе:			
	-ТЭЦ		-	-
	- котельные	Гкал/час	-	0,1
6.4.3	Протяженность сетей, двухтрубная	км	-	-
6.5	Газоснабжение			
6.5.1	Потребление газа - всего	млн. м3/ год	-	3,45
	в том числе:			
	- на производственные нужды	-	-	-
6.6	Связь			
6.6.1	Обеспеченность населения телефонной сетью общего пользования	номеров на 1000 человек	-	400
6.7	Санитарная очистка территории			
6.7.1	Объем бытовых отходов	тыс.тн/год	0,19	0,66
6.7.2	Усовершенствованные свалки (полигоны)	единиц / га	-	-
6.7.3	Общая площадь свалок	единиц/га	-	-
6.8	Иные виды инженерного оборудования территории			
6.8.1	Скотомогильники	единиц	-	-
6.8.2	Ритуальное обслуживание населения			
6.8.3	Общее количество кладбищ	единиц/га	-	-
6.8.4	Озеленение санитарно-защитных и водоохранных зон	га	-	8,1

3.5. Территория населенного пункта с. Бяково

№ п/п	Наименование показателя	Единица измерения	Современное состояние	Расчетный срок
1	**ТЕРРИТОРИЯ**			
	Общая площадь в границах населенного пункта	га	80,6	80,6
		%	100	100
	в том числе			
1.1	жилые зоны	га	56,1	56,1
		%	69,60	69,60
	в том числе			
1.1.1	индивидуальной жилой застройки	га	56,1	56,1
		%	69,60	69,60
1.2	общественно-деловые зоны	га	1,1	1,1
		%	136	136
1.3	зоны транспортной инфраструктуры	га	17,7	17,7
		%	21,96	21,96
1.4	рекреационные зоны	га	4,5	4,5
		%	5,58	5,58
1.5	зона природных территории	га	1,2	1,2
		%	1,49	1,49
2	**НАСЕЛЕНИЕ**			
2.1	Общая численность населения	чел.	52	700
3	**ЖИЛИЩНЫЙ ФОНД**			
3.1	Средняя жилищная обеспеченность	кв.м/чел.	32*	35
3.2	Объем жилищного фонда	тыс. кв.м	6,9	24,6
3.2.1	индивидуальная жилая застройка	тыс. кв.м	6,9	24,5
3.2.2	жилая застройка (зоны общественно-делового назначения)	тыс. кв.м	0,0	0,1
3.4	Обеспеченность жилищного фонда			
3.4.1	- водоснабжение	% жилищного фонда	-	100
3.4.2	- водоотведение	% жилищного фонда	-	-
3.4.3	- электроснабжение	% жилищного фонда	100	100
3.4.4	- газоснабжение	% жилищного фонда	90	100
3.4.5	- теплоснабжение	% жилищного фонда	-	-
3.5	Средняя обеспеченность населения общей площадью квартир	м2/ чел.		
4	**ОБЪЕКТЫ СОЦИАЛЬНОГО И КУЛЬТУРНО-БЫТОВОГО ОБСЛУЖИВАНИЯ НАСЕЛЕНИЯ**			
4.1	Фельдшерско-акушерский пункт	объект	1	1
4.2	Клубы	объект	-	1
		место	-	240
		мест/1000 чел.	-	343
4.3	Объекты торгового назначения	объект	-	1
		кв.м торговой площади	-	200
		кв.м торговой площади/ 1000 чел.	-	286
5	**ТРАНСПОРТНАЯ ИНФРАСТРУКТУРА**			
5.1	Протяженность линий общественного пассажирского транспорта		-	-
	В том числе:			
	электрифицированная железная дорога	км двойного пути	0	0
	автобус	км	0	0
	водный транспорт	--	0	0
5.2	Протяженность улиц			
	- всего	--	2,2	12,6
	в том числе:			
	- главных улиц	--	-	0

№ п/п	Наименование показателя	Единица измерения	Современное состояние	Расчетный срок
	- улиц в жилой застройке основных	--	-	1,9
	- улиц в жилой застройке второстепенных	--	-	10,7
	- проездов	--	-	0
5.3	Общая протяженность улично-дорожной сети, в том числе с усовершенствованным покрытием	--	0	12,6
5.4	Из общей протяженности улиц и дорог улицы и дороги, не удовлетворяющие пропускной способности	%	-	0
5.5	Плотность сети линий наземного пассажирского транспорта: - в пределах застроенной территории	км/км2	-	-
5.6	Количество транспортных развязок в разных уровнях	единиц	0	0
5.7	Средние затраты времени на трудовые передвижения в один конец	мин.	5-8	5-8
5.8	Обеспеченность населения индивидуальными легковыми автомобилями	автомобилей на 1000 жителей	250	350
6	**ИНЖЕНЕРНАЯ ИНФРАСТРУКТУРА И БЛАГОУСТРОЙСТВО ТЕРРИТОРИИ**			
6.1	Водоснабжение			
6.1.1	Водопотребление			
	всего	куб. м/в сутки	-	189,84
	в том числе:			
	на хозяйственно-питьевые нужды	куб. м/в сутки	-	134,4
	на производственные нужды	куб. м/в сутки	-	13,44
6.1.2	Вторичное использование воды	%	-	-
6.1.3	Производительность водозаборных сооружений	куб. м/в сутки	-	240
	в том числе водозаборов подземных вод	куб. м/в сутки	-	240
	в том числе			
	-на хозяйственно-питьевые нужды	л./в сутки на чел.	-	160
6.1.4	Протяженность сетей	км	-	6,6
6.2	Канализация			
6.2.1	Общее поступление сточных вод - всего	мЗ/ сут	-	147,84
	в том числе:			
	- производственные сточные воды	мЗ/ сут	-	-
6.2.2	Производительность очистных сооружений канализации	мЗ/ сут	-	-
6.2.3	Протяженность сетей	км	-	-
6.3	Электроснабжение			
6.3.1	Потребность в электроэнергии - всего	млн. кВт·ч/ год	0,03	0,47
	в том числе:			
	- на производственные нужды	-	0,03	0,47
6.3.2	Потребление электроэнергии на чел. в год	кВт·ч	950	1350
	в том числе на коммунально-бытовые нужды	кВт·ч	950	1350
6.3.4	Протяженность сетей	км	1,8	2,4
6.4	Теплоснабжение			
6.4.1	Потребление тепла	Гкал/год	-	6153
6.4.2	Производительность централизованных источников теплоснабжения - всего	Гкал/час	-	-
6.4.3	Протяженность магистральных сетей,	км	-	-

№ п/п	Наименование показателя	Единица измерения	Современное состояние	Расчетный срок
	двухтрубная			
6.5	Газоснабжение			
6.5.1	Потребление газа - всего	млн. м3/ год	-	0,8
	в том числе:			
	- на производственные нужды	-	-	-
6.6	Связь			
6.6.1	Обеспеченность населения телефонной сетью общего пользования	номеров на 1000 человек	-	400
6.7	Санитарная очистка территории			
6.7.1	Объем бытовых отходов	тыс.тн/год	0,016	0,21
6.7.2	Усовершенствованные свалки (полигоны)	единиц / га	-	-
6.7.3	Общая площадь свалок	единиц/га	-	-
6.8	Иные виды инженерного оборудования территории			
6.8.1	Скотомогильники	единиц	-	-
6.8.2	Ритуальное обслуживание населения			
6.8.3	Общее количество кладбищ	единиц/га	-	-
6.8.4	Озеленение санитарно-защитных и водоохранных зон	га	-	-

*-средняя жилищная обеспеченность указана на наличное население

3.6. Территория населенного пункта д. Железнодорожной станции Строкино

№ п/п	Наименование показателя	Единица измерения	Современное состояние	Расчетный срок
1	**ТЕРРИТОРИЯ**			
	Общая площадь в границах населенного пункта	га	17,1	17,1
		%	100	100
	в том числе			
1.1	жилые зоны	га	7,8	7,8
		%	45,61	45,61
	в том числе			
1.1.1	индивидуальной жилой застройки	га	7,8	7,8
		%	45,61	45,61
1.2	общественно-деловые зоны	га	0,2	0,2
		%	1,17	1,17
1.3	зоны транспортной инфраструктуры	га	6,8	6,8
		%	39,77	39,77
1.4	зона природных территории	га	2,3	2,3
		%	13,45	13,45
2	**НАСЕЛЕНИЕ**			
2.1	Общая численность населения	чел.	78	62
3	**ЖИЛИЩНЫЙ ФОНД**			
3.1	Средняя жилищная обеспеченность	кв.м/чел.	26	33
3.2	Объем жилищного фонда	тыс. кв.м	2,0	2,0
3.2.1	индивидуальная жилая застройка	тыс. кв.м	2,0	2,0
3.4	Обеспеченность жилищного фонда			
3.4.1	- водоснабжение	% жилищного фонда	-	-
3.4.2	- водоотведение	% жилищного фонда	-	-
3.4.3	- электроснабжение	% жилищного фонда	100	100
3.4.4	- газоснабжение	% жилищного фонда	-	100
3.4.5	- теплоснабжение	% жилищного фонда	-	-
4	**ОБЪЕКТЫ СОЦИАЛЬНОГО И КУЛЬТУРНО-БЫТОВОГО ОБСЛУЖИВАНИЯ НАСЕЛЕНИЯ**			
4.1	Объекты торгового назначения	объект	-	1
		кв.м торговой площади	-	20

№ п/п	Наименование показателя	Единица измерения	Современное состояние	Расчетный срок
		кв.м торговой площади/ 1000 чел.	-	323
5	**ТРАНСПОРТНАЯ ИНФРАСТРУКТУРА**			
5.1	Протяженность линий общественного пассажирского транспорта		-	-
	В том числе:			
	электрифицированная железная дорога	км двойного пути	0	0
	автобус	км	0	0
	водный транспорт	--	0	0
5.2	Протяженность улиц			
	- всего	--	1,3	2,1
	в том числе:			
	- главных улиц	--	-	0
	- улиц в жилой застройке основных	--	-	0,3
	- улиц в жилой застройке второстепенных	--	-	1,6
	- проездов	--	-	0,2
5.3	Общая протяженность улично-дорожной сети в том числе с усовершенствованным покрытием	--	0	2,1
5.4	Из общей протяженности улиц и дорог улицы и дороги, не удовлетворяющие пропускной способности	%	-	0
5.5	Плотность сети линий наземного пассажирского транспорта: - в пределах застроенной территории	км/км2	-	-
5.6	Количество транспортных развязок в разных уровнях	единиц	0	0
5.7	Средние затраты времени на трудовые передвижения в один конец	мин.	5-8	0
5.8	Обеспеченность населения индивидуальными легковыми автомобилями	автомобилей на 1000 жителей	250	0
6	**ИНЖЕНЕРНАЯ ИНФРАСТРУКТУРА И БЛАГОУСТРОЙСТВО ТЕРРИТОРИИ**			
6.1	Водоснабжение			
6.1.1	Водопотребление			
	всего	куб. м/в сутки	-	16,81
	в том числе:			
	на хозяйственно-питьевые нужды	куб. м/в сутки	-	11,9
	на производственные нужды	куб. м/в сутки	-	1,19
6.1.2	Вторичное использование воды	%	-	-
6.1.3	Производительность водозаборных сооружений	куб. м/в сутки	-	-
	в том числе водозаборов подземных вод	куб. м/в сутки	-	-
	в том числе			
	-на хозяйственно-питьевые нужды	л./в сутки на чел.	-	160
6.1.4	Протяженность сетей	км	-	-
6.2	Канализация			
6.2.1	Общее поступление сточных вод - всего	м3/ сут	-	
	в том числе:			
	- производственные сточные воды	м3/ сут	-	-
6.2.2	Производительность очистных сооружений канализации	м3/ сут	-	-
6.2.3	Протяженность сетей	км	-	-
6.3	Электроснабжение			

№ п/п	Наименование показателя	Единица измерения	Современное состояние	Расчетный срок
6.3.1	Потребность в электроэнергии - всего	млн. кВт·ч/ год	0,03	0,04
	в том числе:			
	- на производственные нужды	-	0,03	0,04
6.3.2	Потребление электроэнергии на чел. в год	кВт·ч	950	1350
	в том числе на коммунально-бытовые нужды	кВт·ч	950	1350
6.3.4	Протяженность сетей	км	0,5	0,6
6.4	Теплоснабжение			
6.4.1	Потребление тепла	Гкал/год	-	509
6.5	Газоснабжение			
6.5.1	Потребление газа - всего	млн. м3/ год	-	0,07
	в том числе:			
	- на производственные нужды	-	-	-
6.6	Связь			
6.6.1	Обеспеченность населения телефонной сетью общего пользования	номеров на 1000 человек	-	400
6.7	Санитарная очистка территории			
6.7.1	Объем бытовых отходов	тыс.тн/год	0,019	0,019
6.7.2	Усовершенствованные свалки (полигоны)	единиц / га	-	-
6.7.3	Общая площадь свалок	единиц/га	-	-
6.8	Иные виды инженерного оборудования территории			
6.8.1	Скотомогильники	единиц	-	-
6.8.2	Ритуальное обслуживание населения			
6.8.3	Общее количество кладбищ	единиц/га	-	-
6.8.4	Озеленение санитарно-защитных и водоохранных зон	га	-	-

*-средняя жилищная обеспеченность указана на наличное население

3.7. Территория населенного пункта д. Новино

№ п/п	Наименование показателя	Единица измерения	Современное состояние	Расчетный срок
	ТЕРРИТОРИЯ			
1	Общая площадь в границах населенного пункта	га	6,9	6,9
		%	100	100
	в том числе			
1.1	жилые зоны	га	3,0	3,0
		%	43,48	43,48
	в том числе			
1.1.1	индивидуальной жилой застройки	га	3,0	3,0
		%	43,48	43,48
1.2	зоны транспортной инфраструктуры	га	0,6	0,6
		%	8,70	8,70
1.3	зона природных территории	га	3,3	3,3
		%	47,83	47,83
2	**НАСЕЛЕНИЕ**			
2.1	Общая численность населения	чел.	3	13
3	**ЖИЛИЩНЫЙ ФОНД**			
3.1	Средняя жилищная обеспеченность	кв.м/чел.	37	37
3.2	Объем жилищного фонда	тыс. кв.м	0,1	0,5
3.2.1	индивидуальная жилая застройка	тыс. кв.м	0,1	0,5
3.4	Обеспеченность жилищного фонда			
3.4.1	- водоснабжение	% жилищного фонда	-	-

№ п/п	Наименование показателя	Единица измерения	Современное состояние	Расчетный срок
3.4.2	- водоотведение	% жилищного фонда	-	-
3.4.3	- электроснабжение	% жилищного фонда	100	100
3.4.4	- газоснабжение	% жилищного фонда	-	-
3.4.5	- теплоснабжение	% жилищного фонда	-	-
4	**ОБЪЕКТЫ СОЦИАЛЬНОГО И КУЛЬТУРНО-БЫТОВОГО ОБСЛУЖИВАНИЯ НАСЕЛЕНИЯ**			
5	**ТРАНСПОРТНАЯ ИНФРАСТРУКТУРА**			
5.1	Протяженность линий общественного пассажирского транспорта		-	-
	В том числе:			
	электрифицированная железная дорога	км двойного пути	0	0
	автобус	км	0	0
	водный транспорт	--	0	0
5.2	Протяженность улиц			
	- всего	--	0,3	0,3
	в том числе:			
	- главных улиц	--	-	0
	- улиц в жилой застройке основных	--	-	0
	- улиц в жилой застройке второстепенных	--	-	0,3
	- проездов	--	-	0
5.3	Общая протяженность улично-дорожной сети в том числе с усовершенствованным покрытием	--	0	0,2
5.4	Из общей протяженности улиц и дорог улицы и дороги, не удовлетворяющие пропускной способности	%	-	0
5.5	Плотность сети линий наземного пассажирского транспорта: - в пределах застроенной территории	км/км2	-	-
5.6	Количество транспортных развязок в разных уровнях	единиц	0	0
5.7	Средние затраты времени на трудовые передвижения в один конец	мин.	5-8	5-8
5.8	Обеспеченность населения индивидуальными легковыми автомобилями	автомобилей на 1000 жителей	250	350
6	**ИНЖЕНЕРНАЯ ИНФРАСТРУКТУРА И БЛАГОУСТРОЙСТВО ТЕРРИТОРИИ**			
6.1	Водоснабжение			
6.1.1	Водопотребление			
	всего	куб. м/в сутки	-	3,53
	в том числе:			
	на хозяйственно-питьевые нужды	куб. м/в сутки	-	2,5
	на производственные нужды	куб. м/в сутки	-	0,25
6.1.2	Вторичное использование воды	%	-	-
6.1.3	Производительность водозаборных сооружений	куб. м/в сутки	-	-
	в том числе водозаборов подземных вод	куб. м/в сутки	-	-
	в том числе			
	-на хозяйственно-питьевые нужды	л./в сутки на чел.	-	160
6.1.4	Протяженность сетей	км	-	-
6.2	Канализация			
6.2.1	Общее поступление сточных вод - всего	м3/ сут	-	2,75
	в том числе:			
	- производственные сточные воды	м3/ сут	-	-

№ п/п	Наименование показателя	Единица измерения	Современное состояние	Расчетный срок
6.2.2	Производительность очистных сооружений канализации	м3/ сут	-	-
6.2.3	Протяженность сетей	км	-	-
6.3	Электроснабжение			
6.3.1	Потребность в электроэнергии - всего	млн. кВт·ч/ год	0,01	0,02
	в том числе:			
	- на производственные нужды	-	0,01	0,02
6.3.2	Потребление электроэнергии на чел. в год	кВт·ч	950	1350
	в том числе на коммунально-бытовые нужды	кВт·ч	950	1350
6.3.4	Протяженность сетей	км	-	-
6.4	Теплоснабжение			
6.4.1	Потребление тепла	Гкал/год	-	-
6.5	Газоснабжение			
6.5.1	Потребление газа - всего	м3/ час	-	-
6.6	Связь			
6.6.1	Обеспеченность населения телефонной сетью общего пользования	номеров на 1000 человек	-	400
6.7	Санитарная очистка территории			
6.7.1	Объем бытовых отходов	тыс.тн/год	0,0003	0,004
6.7.2	Усовершенствованные свалки (полигоны)	единиц / га	-	-
	Общая площадь свалок	единиц/га	-	-
6.8	Иные виды инженерного оборудования территории			
6.8.1	Скотомогильники	единиц	-	-
6.8.2	Ритуальное обслуживание населения			
6.8.3	Общее количество кладбищ	единиц/га	-	-
6.8.5	Озеленение санитарно-защитных и водоохранных зон	га	-	3,3

*-средняя жилищная обеспеченность указана на наличное население

3.8. Территория населенного пункта д. Подталицы

№ п/п	Наименование показателя	Единица измерения	Современное состояние	Расчетный срок
1	**ТЕРРИТОРИЯ**			
	Общая площадь в границах населенного пункта	га	52,9	52,9
		%	100	100
	в том числе			
1.1	жилые зоны	га	27,2	27,2
		%	51,42	51,42
	в том числе			
1.1.1	индивидуальной жилой застройки	га	27,2	27,2
		%	51,42	51,42
1.2	зоны инженерной инфраструктуры	га	0,3	0,3
		%	0,57	0,57
1.3	зоны транспортной инфраструктуры	га	7,4	7,4
		%	13,99	13,99
1.4	рекреационные зоны	га	4,3	4,3
		%	8,13	8,13
1.5	зона акваторий	га	3,9	3,9
		%	7,28	7,28
1.6	зона природных территории	га	9,8	9,8
		%	18,53	18,53

№ п/п	Наименование показателя	Единица измерения	Современное состояние	Расчетный срок
2	**НАСЕЛЕНИЕ**			
2.1	Общая численность населения	чел.	109	220
3	**ЖИЛИЩНЫЙ ФОНД**			
3.1	Средняя жилищная обеспеченность	кв.м/чел.	35	35
3.2	Объем жилищного фонда	тыс. кв.м	3,8	7,8
3.2.1	индивидуальная жилая застройка	тыс. кв.м	3,8	7,8
3.4	Обеспеченность жилищного фонда			
3.4.1	- водоснабжение	% жилищного фонда	-	100
3.4.2	- водоотведение	% жилищного фонда	-	-
3.4.3	- электроснабжение	% жилищного фонда	100	100
3.4.4	- газоснабжение	% жилищного фонда	-	-
3.4.5	- теплоснабжение	% жилищного фонда	-	-
4	**ОБЪЕКТЫ СОЦИАЛЬНОГО И КУЛЬТУРНО-БЫТОВОГО ОБСЛУЖИВАНИЯ НАСЕЛЕНИЯ**			
4.1	Плоскостные сооружения	объект	-	1
4.2	Объекты торгового назначения	объект	-	1
		место	-	60
		мест/1000 чел.	-	273
5	**ТРАНСПОРТНАЯ ИНФРАСТРУКТУРА**			
5.1	Протяженность линий общественного пассажирского транспорта		-	-
	В том числе:			
	электрифицированная железная дорога	км двойного пути	0	0
	автобус	км	0	0
	водный транспорт	--	0	0
5.2	Протяженность улиц			
	- всего	--	1,7	4,2
	в том числе:			
	- главных улиц	--	-	0
	- улиц в жилой застройке основных	--	-	1,0
	- улиц в жилой застройке второстепенных	--	-	3,2
	- проездов	--	-	0
5.3	Общая протяженность улично-дорожной сети в том числе с усовершенствованным покрытием	--	0	4,2
5.4	Из общей протяженности улиц и дорог улицы и дороги, не удовлетворяющие пропускной способности	%	-	0
5.5	Плотность сети линий наземного пассажирского транспорта: - в пределах застроенной территории	км/км2	-	-
5.6	Количество транспортных развязок в разных уровнях	единиц	0	0
5.7	Средние затраты времени на трудовые передвижения в один конец	мин.	5-8	5-8
5.8	Обеспеченность населения индивидуальными легковыми автомобилями	автомобилей на 1000 жителей	250	350
6	**ИНЖЕНЕРНАЯ ИНФРАСТРУКТУРА И БЛАГОУСТРОЙСТВО ТЕРРИТОРИИ**			
6.1	Водоснабжение			
6.1.1	Водопотребление			
	всего	куб. м/в сутки	-	59,66
	в том числе:			
	на хозяйственно-питьевые нужды	куб. м/в сутки	-	42,24
	на производственные нужды	куб. м/в сутки	-	4,22

№ п/п	Наименование показателя	Единица измерения	Современное состояние	Расчетный срок
6.1.2	Вторичное использование воды	%	-	-
6.1.3	Производительность водозаборных сооружений	куб. м/в сутки	-	65
	в том числе водозаборов подземных вод	куб. м/в сутки	-	65
	в том числе			
	-на хозяйственно-питьевые нужды	л./в сутки на чел.	-	160
6.1.4	Протяженность сетей	км	-	4,2
6.2	Канализация			
6.2.1	Общее поступление сточных вод - всего	м3/ сут	-	46,46
	в том числе:			
	- производственные сточные воды	м3/ сут	-	-
6.2.2	Производительность очистных сооружений канализации	м3/ сут	-	-
6.2.3	Протяженность сетей	км	-	-
6.3	Электроснабжение			
6.3.1	Потребность в электроэнергии - всего	млн. кВт·ч/ год	0,03	0,15
	в том числе:			
	- на производственные нужды	-	0,03	0,15
6.3.2	Потребление электроэнергии на чел. в год	кВт·ч	950	1350
	в том числе на коммунально-бытовые нужды	кВт·ч	950	1350
6.3.4	Протяженность сетей	км	2,1	2,6
6.4	Теплоснабжение			
6.4.1	Потребление тепла	Гкал/год	-	-
6.5	Газоснабжение			
6.5.1	Потребление газа - всего	м3/ час	-	-
6.6	Связь			
6.6.1	Обеспеченность населения телефонной сетью общего пользования	номеров на 1000 человек	-	400
6.7	Санитарная очистка территории			
6.7.1	Объем бытовых отходов	тыс.тн/год	0,02	0,07
6.7.2	Усовершенствованные свалки (полигоны)	единиц / га	-	-
6.7.3	Общая площадь свалок	единиц/га	-	-
6.8	Иные виды инженерного оборудования территории			
6.8.1	Скотомогильники	единиц	-	-
6.8.2	Ритуальное обслуживание населения			
6.8.3	Общее количество кладбищ	единиц/га	-	-
6.8.5	Озеленение санитарно-защитных и водоохранных зон	га	-	18,4

3.9. Территория населенного пункта д. Рюмкино

№ п/п	Наименование показателя	Единица измерения	Современное состояние	Расчетный срок
1	**ТЕРРИТОРИЯ**			
	Общая площадь в границах населенного пункта	га	13,5	13,5
		%	100	100
	в том числе			
1.1	жилые зоны	га	11,8	11,8
		%	87,41	87,41
	в том числе			
1.1.1	индивидуальной жилой застройки	га	11,8	11,8
		%	87,41	87,41
1.2	зоны транспортной инфраструктуры	га	1,6	1,6
		%	11,85	11,85
1.3	зона природных территории	га	0,1	0,1
		%	0,74	0,74
2	**НАСЕЛЕНИЕ**			
2.1	Общая численность населения	чел.	2	16
3	**ЖИЛИЩНЫЙ ФОНД**			
3.1	Средняя жилищная обеспеченность	кв.м/чел.	35	35
3.2	Объем жилищного фонда	тыс. кв.м	0,1	0,6
3.2.1	индивидуальная жилая застройка	тыс. кв.м	0,1	0,6
3.4	Обеспеченность жилищного фонда			
3.4.1	- водоснабжение	% жилищного фонда	-	-
3.4.2	- водоотведение	% жилищного фонда	-	-
3.4.3	- электроснабжение	% жилищного фонда	100	100
3.4.4	- газоснабжение	% жилищного фонда	-	-
3.4.5	- теплоснабжение	% жилищного фонда	-	-
4	**ОБЪЕКТЫ СОЦИАЛЬНОГО И КУЛЬТУРНО-БЫТОВОГО ОБСЛУЖИВАНИЯ НАСЕЛЕНИЯ**		-	-
5	**ТРАНСПОРТНАЯ ИНФРАСТРУКТУРА**			
5.1	Протяженность линий общественного пассажирского транспорта		-	-
	В том числе:			
	электрифицированная железная дорога	км двойного пути	0	0
	автобус	км	0	0
	водный транспорт	--	0	0
5.2	Протяженность улиц			
	- всего	--	0,3	0,4
	в том числе:			
	- главных улиц	--	-	0
	- улиц в жилой застройке основных	--	-	0
	- улиц в жилой застройке второстепенных	--	-	0,4
	- проездов	--	-	0
5.3	Общая протяженность улично-дорожной сети в том числе с усовершенствованным покрытием	--	0	0,4
5.4	Из общей протяженности улиц и дорог улицы и дороги, не удовлетворяющие пропускной способности	%	-	0
5.5	Плотность сети линий наземного пассажирского транспорта: - в пределах застроенной территории	км/км2	-	-
5.6	Количество транспортных развязок в разных уровнях	единиц	0	0
5.7	Средние затраты времени на трудовые передвижения в один конец	мин.	5-8	5-8

№ п/п	Наименование показателя	Единица измерения	Современное состояние	Расчетный срок
5.8	Обеспеченность населения индивидуальными легковыми автомобилями	автомобилей на 1000 жителей	250	350
6	**ИНЖЕНЕРНАЯ ИНФРАСТРУКТУРА И БЛАГОУСТРОЙСТВО ТЕРРИТОРИИ**			
6.1	Водоснабжение			
6.1.1	Водопотребление			
	всего	куб. м/в сутки	-	4,34
	в том числе:			
	на хозяйственно-питьевые нужды	куб. м/в сутки	-	3,07
	на производственные нужды	куб. м/в сутки	-	0,31
6.1.2	Вторичное использование воды	%	-	-
6.1.3	Производительность водозаборных сооружений	куб. м/в сутки	-	-
	в том числе водозаборов подземных вод	куб. м/в сутки	-	-
	в том числе			
	-на хозяйственно-питьевые нужды	л./в сутки на чел.	-	160
6.1.4	Протяженность сетей	км	-	-
6.2	Канализация			
6.2.1	Общее поступление сточных вод - всего	мЗ/ сут	-	3,38
6.2.2	Производительность очистных сооружений канализации	мЗ/ сут	-	-
6.2.3	Протяженность сетей	км	-	-
6.3	Электроснабжение			
6.3.1	Потребность в электроэнергии - всего	млн. кВт·ч/ год	0,01	0,02
	в том числе:			
	- на производственные нужды	-	0,01	0,02
6.3.2	Потребление электроэнергии на чел. в год	кВт·ч	950	1350
	в том числе на коммунально-бытовые нужды	кВт·ч	950	1350
6.3.4	Протяженность сетей	км	0,4	0,4
6.4	Теплоснабжение			
6.4.1	Потребление тепла	Гкал/год	-	-
6.5	Газоснабжение			
6.5.1	Потребление газа - всего	мЗ/ час	-	-
6.6	Связь			
6.6.1	Обеспеченность населения телефонной сетью общего пользования	номеров на 1000 человек	-	400
6.7	Санитарная очистка территории			
6.7.1	Объем бытовых отходов	тыс.тн/год	0,0003	0,005
6.7.2	Усовершенствованные свалки (полигоны)	единиц / га	-	-
6.7.3	Общая площадь свалок	единиц/га	-	-
6.8	Иные виды инженерного оборудования территории			
6.8.1	Скотомогильники	единиц	-	-
6.8.2	Ритуальное обслуживание населения			
6.8.3	Общее количество кладбищ	единиц/га	-	-
6.8.5	Озеленение санитарно-защитных и водоохранных зон	га	-	-

*-средняя жилищная обеспеченность указана на наличное население

3.10. Территория населенного пункта д. Светлый Луч

№ п/п	Наименование показателя	Единица измерения	Современное состояние	Расчетный срок
1	**ТЕРРИТОРИЯ**			
	Общая площадь в границах населенного пункта	га	16,2	16,2
		%	100	100
	в том числе			
1.1	жилые зоны	га	9,1	9,1
		%	56,17	56,17
	в том числе			
1.1.1	малоэтажной жилой застройки	га	1,9	1,9
		%	11,73	11,73
1.1.2	индивидуальной жилой застройки	га	7,2	7,2
		%	44,44	44,44
1.3	зоны инженерной инфраструктуры	га	0,4	0,4
		%	2,47	2,47
1.4	зоны транспортной инфраструктуры	га	4,3	4,3
		%	26,54	26,54
1.6	рекреационные зоны	га	0,04	0,04
		%	0,25	0,25
1.7	зона природных территории	га	2,3	2,3
		%	14,20	14,20
2	**НАСЕЛЕНИЕ**			
2.1	Общая численность населения	чел.	278	323
3	**ЖИЛИЩНЫЙ ФОНД**			
3.1	Средняя жилищная обеспеченность	кв.м/чел.	24	23
3.2	Объем жилищного фонда	тыс. кв.м	6,7	7,4
3.2.1	индивидуальная жилая застройка	тыс. кв.м	2,6	3,3
3.2.2	малоэтажная жилая застройка	тыс. кв.м	4,1	4,1
3.4	Обеспеченность жилищного фонда			
3.4.1	- водоснабжение	% жилищного фонда	10	100
3.4.2	- водоотведение	% жилищного фонда	30	100
3.4.3	- электроснабжение	% жилищного фонда	100	100
3.4.4	- газоснабжение	% жилищного фонда	100	100
3.4.5	- теплоснабжение	% жилищного фонда	50	50
4	**ОБЪЕКТЫ СОЦИАЛЬНОГО И КУЛЬТУРНО-БЫТОВОГО ОБСЛУЖИВАНИЯ НАСЕЛЕНИЯ**			
4.1	Фельдшерско-акушерские пункты	объект	1	1
4.2	Объекты торгового назначения	объект		1
		кв.м торговой площади		80
		кв.м торговой площади/ 1000 чел.		248
5	**ТРАНСПОРТНАЯ ИНФРАСТРУКТУРА**			
5.1	Протяженность линий общественного пассажирского транспорта		-	-
	В том числе:			
	электрифицированная железная дорога	км двойного пути	0	0
	автобус	км	0	0
	водный транспорт	--	0	0
5.2	Протяженность улиц			
	- всего	--	2,0	2,0
	в том числе:			
	- главных улиц	--	-	0
	- улиц в жилой застройке основных	--	-	0,8
	- улиц в жилой застройке второстепенных	--	-	0
	- проездов	--	-	1,2

№ п/п	Наименование показателя	Единица измерения	Современное состояние	Расчетный срок
5.3	Общая протяженность улично-дорожной сети в том числе с усовершенствованным покрытием	--	0	1,0
5.4	Из общей протяженности улиц и дорог улицы и дороги, не удовлетворяющие пропускной способности	%	-	0
5.5	Плотность сети линий наземного пассажирского транспорта: - в пределах застроенной территории	км/км2	-	-
5.6	Количество транспортных развязок в разных уровнях	единиц	0	0
5.7	Средние затраты времени на трудовые передвижения в один конец	мин.	5-8	5-8
5.8	Обеспеченность населения индивидуальными легковыми автомобилями	автомобилей на 1000 жителей	250	350
6	**ИНЖЕНЕРНАЯ ИНФРАСТРУКТУРА И БЛАГОУСТРОЙСТВО ТЕРРИТОРИИ**			
6.1	Водоснабжение			
6.1.1	Водопотребление			
	всего	куб. м/в сутки	-	87,6
	в том числе:			
	на хозяйственно-питьевые нужды	куб. м/в сутки	-	62,02
	на производственные нужды	куб. м/в сутки	-	6,2
6.1.2	Вторичное использование воды	%	-	-
6.1.3	Производительность водозаборных сооружений	куб. м/в сутки	-	95
	в том числе водозаборов подземных вод	куб. м/в сутки	-	95
	в том числе			
	-на хозяйственно-питьевые нужды	л./в сутки на чел.	-	160
6.1.4	Протяженность сетей	км	0,6	1,6
6.2	Канализация			
6.2.1	Общее поступление сточных вод - всего	мЗ/ сут	-	68,22
	в том числе:			
	- производственные сточные воды	мЗ/ сут	-	-
6.2.2	Производительность очистных сооружений канализации	мЗ/ сут	100	-
6.2.3	Протяженность сетей	км	0,5	4,2
6.3	Электроснабжение			
6.3.1	Потребность в электроэнергии - всего	млн. кВт·ч/ год	0,13	0,16
	в том числе:			
	- на производственные нужды	-	0,13	0,16
6.3.2	Потребление электроэнергии на чел. в год	кВт·ч	950	1350
	в том числе на коммунально-бытовые нужды	кВт·ч	950	1350
6.3.4	Протяженность сетей	км	0,2	0,6
6.4	Теплоснабжение			
6.4.1	Потребление тепла	Гкал/год	-	1905
6.4.2	Производительность централизованных источников теплоснабжения - всего	Гкал/час	0,341	-
	в том числе:			
	-ТЭЦ		-	-
	- котельные	Гкал/час	0,341	-
6.4.3	Протяженность сетей, двухтрубная	км	0,2	-
6.5	Газоснабжение			

№ п/п	Наименование показателя	Единица измерения	Современное состояние	Расчетный срок
6.5.1	Потребление газа - всего	млн. м3/ год	-	0,27
	в том числе:			
	- на производственные нужды	-	-	-
6.6	Связь			
6.6.1	Обеспеченность населения телефонной сетью общего пользования	номеров на 1000 человек	-	400
6.7	Санитарная очистка территории			
6.7.1	Объем бытовых отходов	тыс.тн/год	0,08	0,096
6.7.2	Усовершенствованные свалки (полигоны)	единиц / га	-	-
6.7.3	Общая площадь свалок	единиц/га	-	-
6.8	Иные виды инженерного оборудования территории			
6.8.1	Скотомогильники	единиц	-	-
6.8.2	Ритуальное обслуживание населения			
6.8.3	Общее количество кладбищ	единиц/га	-	-
6.8.5	Озеленение санитарно-защитных и водоохранных зон	га	-	1,26

*-средняя жилищная обеспеченность указана на наличное население

3.11. Территория населенного пункта д. Сергиевское

№ п/п	Наименование показателя	Единица измерения	Современное состояние	Расчетный срок
1	**ТЕРРИТОРИЯ**			
	Общая площадь в границах населенного пункта	га	12,8	12,8
		%	100	100
	в том числе			
1.1	жилые зоны	га	7,3	7,3
		%	57,03	57,03
	в том числе			
1.1.1	индивидуальной жилой застройки	га	7,3	7,3
		%	57,03	57,03
1.2	зоны транспортной инфраструктуры	га	2,1	2,1
		%	16,41	16,41
1.3	рекреационные зоны	га	3,3	3,3
		%	25,78	25,78
1.4	зона природных территории	га	0,03	0,03
		%	0,23	0,23
2	**НАСЕЛЕНИЕ**			
2.1	Общая численность населения	чел.	12	30
3	**ЖИЛИЩНЫЙ ФОНД**			
3.1	Средняя жилищная обеспеченность	кв.м/чел.	35*	35
3.2	Объем жилищного фонда	тыс. кв.м	0,4	1,1
3.2.1	индивидуальная жилая застройка	тыс. кв.м	0,4	1,1
3.4	Обеспеченность жилищного фонда			
3.4.1	- водоснабжение	% жилищного фонда	-	-
3.4.2	- водоотведение	% жилищного фонда	-	-
3.4.3	- электроснабжение	% жилищного фонда	100	100
3.4.4	- газоснабжение	% жилищного фонда	-	100
3.4.5	- теплоснабжение	% жилищного фонда	-	-
4	**ОБЪЕКТЫ СОЦИАЛЬНОГО И КУЛЬТУРНО-БЫТОВОГО ОБСЛУЖИВАНИЯ НАСЕЛЕНИЯ**		-	-
5	**ТРАНСПОРТНАЯ ИНФРАСТРУКТУРА**			
5.1	Протяженность линий общественного пассажирского транспорта		-	-

№ п/п	Наименование показателя	Единица измерения	Современное состояние	Расчетный срок
	В том числе:			
	электрифицированная железная дорога	км двойного пути	0	0
	автобус	км	0	0
	водный транспорт	--	0	0
5.2	Протяженность улиц			
	- всего	--	0,3	0,6
	в том числе:			
	- главных улиц	--	-	0
	- улиц в жилой застройке основных	--	-	0
	- улиц в жилой застройке второстепенных	--	-	0,6
	- проездов	--	-	0
5.3	Общая протяженность улично-дорожной сети в том числе с усовершенствованным покрытием	--	0	0,6
5.4	Из общей протяженности улиц и дорог улицы и дороги, не удовлетворяющие пропускной способности	%	-	0
5.5	Плотность сети линий наземного пассажирского транспорта: - в пределах застроенной территории	км/км2	-	-
5.6	Количество транспортных развязок в разных уровнях	единиц	0	0
5.7	Средние затраты времени на трудовые передвижения в один конец	мин.	5-8	5-8
5.8	Обеспеченность населения индивидуальными легковыми автомобилями	автомобилей на 1000 жителей	250	350
6	**ИНЖЕНЕРНАЯ ИНФРАСТРУКТУРА И БЛАГОУСТРОЙСТВО ТЕРРИТОРИИ**			
6.1	Водоснабжение			
6.1.1	Водопотребление			
	всего	куб. м/в сутки	-	8,14
	в том числе:			
	на хозяйственно-питьевые нужды	куб. м/в сутки	-	5,76
	на производственные нужды	куб. м/в сутки	-	0,58
6.1.2	Вторичное использование воды	%	-	-
6.1.3	Производительность водозаборных сооружений	куб. м/в сутки	-	-
	в том числе водозаборов подземных вод	куб. м/в сутки	-	-
	в том числе			
	-на хозяйственно-питьевые нужды	л./в сутки на чел.	-	160
6.1.4	Протяженность сетей	км	-	-
6.2	Канализация			
6.2.1	Общее поступление сточных вод - всего	м3/ сут	-	6,34
	в том числе:			
	- производственные сточные воды	м3/ сут	-	-
6.2.2	Производительность очистных сооружений канализации	м3/ сут	-	-
6.2.3	Протяженность сетей	км	-	-
6.3	Электроснабжение			
6.3.1	Потребность в электроэнергии - всего	млн. кВт·ч/ год	0,01	0,02
	в том числе:			
	- на производственные нужды	-	0,01	0,02
6.3.2	Потребление электроэнергии на чел. в год	кВт·ч	950	1350

№ п/п	Наименование показателя	Единица измерения	Современное состояние	Расчетный срок
	в том числе на коммунально-бытовые нужды	кВт·ч	950	1350
6.3.4	Протяженность сетей	км	0,1	0,1
6.4	Теплоснабжение			
6.4.1	Потребление тепла	Гкал/год	-	261
6.5	Газоснабжение			
6.5.1	Потребление газа - всего	млн. м3/ год	-	0,035
6.6	Связь			
6.6.1	Обеспеченность населения телефонной сетью общего пользования	номеров на 1000 человек	-	400
6.7	Санитарная очистка территории			
6.7.1	Объем бытовых отходов	тыс.тн/год	0,003	0,009
6.7.1	Усовершенствованные свалки (полигоны)	единиц / га	-	-
6.7.2	Общая площадь свалок	единиц/га	-	-
6.8	Иные виды инженерного оборудования территории			
6.8.1	Скотомогильники	единиц	-	-
6.8.2	Ритуальное обслуживание населения			
6.8.3	Общее количество кладбищ	единиц/га	-	-
6.8.5	Озеленение санитарно-защитных и водоохранных зон	га	-	-

*-средняя жилищная обеспеченность указана на наличное население

3.12. Территория населенного пункта д. Скалозубка

№ п/п	Наименование показателя	Единица измерения	Современное состояние	Расчетный срок
1	**ТЕРРИТОРИЯ**			
	Общая площадь в границах населенного пункта	га	18,2	18,2
		%	100	100
	в том числе			
1.1	жилые зоны	га	10,9	10,9
		%	59,89	59,89
	в том числе			
1.1.1	индивидуальной жилой застройки	га	10,9	10,9
		%	59,89	59,89
1.2	общественно-деловые зоны	га	0,3	0,3
		%	1,65	1,65
1.3	зоны транспортной инфраструктуры	га	2,6	2,6
		%	14,28	14,28
1.4	зоны специального назначения	га	0,8	0,8
		%	4,40	4,40
1.5	зона акваторий	га	0,3	0,3
		%	1,65	1,65
1.6	зона природных территории	га	3,3	3,3
		%	18,13	18,13
2	**НАСЕЛЕНИЕ**			
2.1	Общая численность населения	чел.	46	140
3	**ЖИЛИЩНЫЙ ФОНД**			
3.1	Средняя жилищная обеспеченность	кв.м/чел.	35*	35
3.2	Объем жилищного фонда	тыс. кв.м	1,6	4,9
3.2.1	индивидуальная жилая застройка	тыс. кв.м	1,6	4,9
3.4	Обеспеченность жилищного фонда			
3.4.1	- водоснабжение	% жилищного фонда	-	100
3.4.2	- водоотведение	% жилищного фонда	-	-

№ п/п	Наименование показателя	Единица измерения	Современное состояние	Расчетный срок
3.4.3	- электроснабжение	% жилищного фонда	100	100
3.4.4	- газоснабжение	% жилищного фонда	-	-
3.4.5	- теплоснабжение	% жилищного фонда	-	-
4	**ОБЪЕКТЫ СОЦИАЛЬНОГО И КУЛЬТУРНО-БЫТОВОГО ОБСЛУЖИВАНИЯ НАСЕЛЕНИЯ**			
4.1	Объекты торгового назначения	объект	-	1
		кв.м торговой площади	-	40
		кв.м торговой площади/ 1000 чел.	-	286
5	**ТРАНСПОРТНАЯ ИНФРАСТРУКТУРА**			
5.1	Протяженность линий общественного пассажирского транспорта		-	-
	В том числе:			
	электрифицированная железная дорога	км двойного пути	0	0
	автобус	км	0	0
	водный транспорт	--	0	0
5.2	Протяженность улиц			
	- всего	--	0,4	1,6
	в том числе:			
	- главных улиц	--	-	0
	- улиц в жилой застройке основных	--	-	0,3
	- улиц в жилой застройке второстепенных	--	-	1,3
	- проездов	--	-	0
5.3	Общая протяженность улично-дорожной сети в том числе с усовершенствованным покрытием	--	0,6	1,6
5.4	Из общей протяженности улиц и дорог улицы и дороги, не удовлетворяющие пропускной способности	%	-	0
5.5	Плотность сети линий наземного пассажирского транспорта: - в пределах застроенной территории	км/км2	-	-
5.6	Количество транспортных развязок в разных уровнях	единиц	0	0
5.7	Средние затраты времени на трудовые передвижения в один конец	мин.	5-8	5-8
5.8	Обеспеченность населения индивидуальными легковыми автомобилями	автомобилей на 1000 жителей	250	350
6	**ИНЖЕНЕРНАЯ ИНФРАСТРУКТУРА И БЛАГОУСТРОЙСТВО ТЕРРИТОРИИ**			
6.1	Водоснабжение			
6.1.1	Водопотребление			
	всего	куб. м/в сутки	-	37,97
	в том числе:			
	на хозяйственно-питьевые нужды	куб. м/в сутки	-	26,88
	на производственные нужды	куб. м/в сутки	-	2,69
6.1.2	Вторичное использование воды	%	-	-
6.1.3	Производительность водозаборных сооружений	куб. м/в сутки	-	55
	в том числе водозаборов подземных вод	куб. м/в сутки	-	55
	в том числе			
	-на хозяйственно-питьевые нужды	л./в сутки на чел.	-	160
6.1.4	Протяженность сетей	км	-	2,3
6.2	Канализация			
6.2.1	Общее поступление сточных вод - всего	м3/ сут	-	29,57
	в том числе:			

№ п/п	Наименование показателя	Единица измерения	Современное состояние	Расчетный срок
	- производственные сточные воды	м3/ сут	-	-
6.2.2	Производительность очистных сооружений канализации	м3/ сут	-	-
6.2.3	Протяженность сетей	км	-	-
6.3	Электроснабжение			
6.3.1	Потребность в электроэнергии - всего	млн. кВт·ч/ год	0,02	0,09
	в том числе:			
	- на производственные нужды	-	0,02	0,09
6.3.2	Потребление электроэнергии на чел. в год	кВт·ч	950	1350
	в том числе на коммунально-бытовые нужды	кВт·ч	950	1350
6.3.4	Протяженность сетей	км	0,3	0,5
6.4	Теплоснабжение			
6.4.1	Потребление тепла	Гкал/год	-	-
6.6	Связь			
6.6.1	Обеспеченность населения телефонной сетью общего пользования	номеров на 1000 человек	-	400
6.7	Санитарная очистка территории			
6.7.1	Объем бытовых отходов	тыс.тн/год	0,011	0,042
6.7.2	Усовершенствованные свалки (полигоны)	единиц / га	-	-
6.7.3	Общая площадь свалок	единиц/га	-	-
6.8	Иные виды инженерного оборудования территории			
6.8.1	Скотомогильники	единиц	-	-
6.8.2	Ритуальное обслуживание населения			
6.8.3	Общее количество кладбищ	единиц/га	1/2,16	1/2,2
6.8.4	Озеленение санитарно-защитных и водоохранных зон	га	-	4,0

*-средняя жилищная обеспеченность указана на наличное население

3.13. Территория населенного пункта д. Четверкино

№ п/п	Наименование показателя	Единица измерения	Современное состояние	Расчетный срок
1	**ТЕРРИТОРИЯ**			
	Общая площадь в границах населенного пункта	га	2,0	2,0
		%	100	100
	в том числе			
1.1	жилые зоны	га	1,7	1,7
		%	85,0	85,0
	в том числе			
1.1.1	индивидуальной жилой застройки	га	1,7	1,7
		%	85,0	85,0
1.2	зоны транспортной инфраструктуры	га	0,3	0,3
		%	15,0	15,0
2	**НАСЕЛЕНИЕ**			
2.1	Общая численность населения	чел.	0	10
3	**ЖИЛИЩНЫЙ ФОНД**			
3.1	Средняя жилищная обеспеченность	кв.м/чел.	34	34
3.2	Объем жилищного фонда	тыс. кв.м	0,3	0,3
3.2.1	индивидуальная жилая застройка	тыс. кв.м	0,3	0,3
3.4	Обеспеченность жилищного фонда			
3.4.1	- водоснабжение	% жилищного фонда	-	-
3.4.2	- водоотведение	% жилищного фонда	-	-

№ п/п	Наименование показателя	Единица измерения	Современное состояние	Расчетный срок
3.4.3	- электроснабжение	% жилищного фонда	100	100
3.4.4	- газоснабжение	% жилищного фонда	-	-
3.4.5	- теплоснабжение	% жилищного фонда	-	-
4	**ОБЪЕКТЫ СОЦИАЛЬНОГО И КУЛЬТУРНО-БЫТОВОГО ОБСЛУЖИВАНИЯ НАСЕЛЕНИЯ**		-	-
5	**ТРАНСПОРТНАЯ ИНФРАСТРУКТУРА**			
5.1	Протяженность линий общественного пассажирского транспорта		-	-
	В том числе:			
	электрифицированная железная дорога	км двойного пути	0	0
	автобус	км	0	0
	водный транспорт	--	0	0
5.2	Протяженность улиц			
	- всего	--	0,2	0,2
	в том числе:			
	- главных улиц	--	-	0
	- улиц в жилой застройке основных	--	-	0
	- улиц в жилой застройке второстепенных	--	-	0,2
	- проездов	--	-	0
5.3	Общая протяженность улично-дорожной сети в том числе с усовершенствованным покрытием	--	0	0,2
5.4	Из общей протяженности улиц и дорог улицы и дороги, не удовлетворяющие пропускной способности	%	-	0
5.5	Плотность сети линий наземного пассажирского транспорта: - в пределах застроенной территории	км/км2	-	-
5.6	Количество транспортных развязок в разных уровнях	единиц	0	0
5.7	Средние затраты времени на трудовые передвижения в один конец	мин.	5-8	5-8
5.8	Обеспеченность населения индивидуальными легковыми автомобилями	автомобилей на 1000 жителей	250	350
6	**ИНЖЕНЕРНАЯ ИНФРАСТРУКТУРА И БЛАГОУСТРОЙСТВО ТЕРРИТОРИИ**			
6.1	Водоснабжение			
6.1.1	Водопотребление			
	всего	куб. м/в сутки	-	2,71
	в том числе:			
	на хозяйственно-питьевые нужды	куб. м/в сутки	-	1,92
	на производственные нужды	куб. м/в сутки	-	0,19
6.1.2	Вторичное использование воды	%	-	-
6.1.3	Производительность водозаборных сооружений	куб. м/в сутки	-	-
	в том числе водозаборов подземных вод	куб. м/в сутки	-	-
	в том числе			
	-на хозяйственно-питьевые нужды	л./в сутки на чел.	-	160
6.1.4	Протяженность сетей	км	-	-
6.2	Канализация			
6.2.1	Общее поступление сточных вод - всего	м3/ сут	-	-
6.3	Электроснабжение			
6.3.1	Потребность в электроэнергии - всего	млн. кВт·ч/ год	0	0,01
	в том числе:			

№ п/п	Наименование показателя	Единица измерения	Современное состояние	Расчетный срок
	- на производственные нужды	-	0	0,01
6.3.2	Потребление электроэнергии на чел. в год	кВт·ч	950	1350
	в том числе на коммунально-бытовые нужды	кВт·ч	950	1350
6.3.4	Протяженность сетей	км	0,1	0,1
6.4	Теплоснабжение			
6.4.1	Потребление тепла	Гкал/год	-	-
6.5	Газоснабжение			
6.5.1	Потребление газа - всего	м3/ час	-	-
6.6	Связь			
6.6.1	Обеспеченность населения телефонной сетью общего пользования	номеров на 1000 человек	-	-
6.7	Санитарная очистка территории			
6.7.1	Объем бытовых отходов	тыс.тн/год	-	0,003
6.7.2	Усовершенствованные свалки (полигоны)	единиц / га	-	-
6.7.3	Общая площадь свалок	единиц/га	-	-
6.8	Иные виды инженерного оборудования территории			
6.8.1	Скотомогильники	единиц	-	-
6.8.2	Ритуальное обслуживание населения			
6.8.3	Общее количество кладбищ	единиц/га	-	-
6.8.5	Озеленение санитарно-защитных и водоохранных зон	га	-	-

*-средняя жилищная обеспеченность указана на наличное население

3.14. Территория населенного пункта д. Юриково

№ п/п	Наименование показателя	Единица измерения	Современное состояние	Расчетный срок
1	**ТЕРРИТОРИЯ**			
	Общая площадь в границах населенного пункта	га	7,0	7,0
		%	100	100
	в том числе			
1.1	жилые зоны	га	6,1	6,1
		%	87,14	87,14
	в том числе			
1.1.1	индивидуальной жилой застройки	га	6,1	6,1
		%	87,14	87,14
1.2	зоны транспортной инфраструктуры	га	0,9	0,9
		%	12,86	12,86
2	**НАСЕЛЕНИЕ**			
2.1	Общая численность населения	чел.	4	40
3	**ЖИЛИЩНЫЙ ФОНД**			
3.1	Средняя жилищная обеспеченность	кв.м/чел.	35	35
3.2	Объем жилищного фонда	тыс. кв.м	0,1	1,4
3.2.1	индивидуальная жилая застройка	тыс. кв.м	0,1	1,4
3.4	Обеспеченность жилищного фонда			
3.4.1	- водоснабжение	% жилищного фонда	-	-
3.4.2	- водоотведение	% жилищного фонда	-	-
3.4.3	- электроснабжение	% жилищного фонда	100	100
3.4.4	- газоснабжение	% жилищного фонда	-	-
3.4.5	- теплоснабжение	% жилищного фонда	-	-

№ п/п	Наименование показателя	Единица измерения	Современное состояние	Расчетный срок
4	**ОБЪЕКТЫ СОЦИАЛЬНОГО И КУЛЬТУРНО-БЫТОВОГО ОБСЛУЖИВАНИЯ НАСЕЛЕНИЯ**		-	-
5	**ТРАНСПОРТНАЯ ИНФРАСТРУКТУРА**			
5.1	Протяженность линий общественного пассажирского транспорта		-	-
	В том числе:			
	электрифицированная железная дорога	км двойного пути	0	0
	автобус	км	0	0
	водный транспорт	--	0	0
5.2	Протяженность улиц			
	- всего	--	0,5	0,5
	в том числе:			
	- главных улиц	--	-	0
	- улиц в жилой застройке основных	--	-	0
	- улиц в жилой застройке второстепенных	--	-	0,5
	- проездов	--	-	0
5.3	Общая протяженность улично-дорожной сети в том числе с усовершенствованным покрытием	--	0	0,5
5.4	Из общей протяженности улиц и дорог улицы и дороги, не удовлетворяющие пропускной способности	%	-	0
5.5	Плотность сети линий наземного пассажирского транспорта: - в пределах застроенной территории	км/км2	-	-
5.6	Количество транспортных развязок в разных уровнях	единиц	0	0
5.7	Средние затраты времени на трудовые передвижения в один конец	мин.	5-8	5-8
5.8	Обеспеченность населения индивидуальными легковыми автомобилями	автомобилей на 1000 жителей	250	350
6	**ИНЖЕНЕРНАЯ ИНФРАСТРУКТУРА И БЛАГОУСТРОЙСТВО ТЕРРИТОРИИ**			
6.1	Водоснабжение			
6.1.1	Водопотребление			
	всего	куб. м/в сутки	-	10,85
	в том числе:			
	на хозяйственно-питьевые нужды	куб. м/в сутки	-	7,68
	на производственные нужды	куб. м/в сутки	-	0,77
6.1.2	Вторичное использование воды	%	-	-
6.1.3	Производительность водозаборных сооружений	куб. м/в сутки	-	-
	в том числе водозаборов подземных вод	куб. м/в сутки	-	-
	в том числе			
	-на хозяйственно-питьевые нужды	л./в сутки на чел.	-	160
6.1.4	Протяженность сетей	км	-	-
6.2	Канализация			
6.2.1	Общее поступление сточных вод - всего	м3/ сут	-	8,45
	в том числе:			
	- производственные сточные воды	м3/ сут	-	-

№ п/п	Наименование показателя	Единица измерения	Современное состояние	Расчетный срок
6.2.2	Производительность очистных сооружений канализации	м3/ сут	-	-
6.2.3	Протяженность сетей	км	-	-
6.3	Электроснабжение			
6.3.1	Потребность в электроэнергии - всего	млн. кВт·ч/ год	0,01	0,03
	в том числе:			
	- на производственные нужды	-	0,01	0,03
6.3.2	Потребление электроэнергии на чел. в год	кВт·ч	950	1350
	в том числе на коммунально-бытовые нужды	кВт·ч	950	1350
6.3.4	Протяженность сетей	км	0,1	0,1
6.4	Теплоснабжение			
6.4.1	Потребление тепла	Гкал/год	-	-
6.5	Газоснабжение			
6.5.1	Потребление газа - всего	м3/ час	-	-
6.6	Связь			
6.6.1	Обеспеченность населения телефонной сетью общего пользования	номеров на 1000 человек	-	400
6.7	Санитарная очистка территории			
6.7.1	Объем бытовых отходов	тыс.тн/год	0,0009	0,012
6.7.2	Усовершенствованные свалки (полигоны)	единиц / га	-	-
6.7.3	Общая площадь свалок	единиц/га	-	-
6.8	Иные виды инженерного оборудования территории			
6.8.1	Скотомогильники	единиц	-	-
6.8.2	Ритуальное обслуживание населения			
6.8.3	Общее количество кладбищ	единиц/га	-	-
6.8.5	Озеленение санитарно-защитных и водоохранных зон	га	-	-

4. * СОГЛАСОВАНИЕ ПРОЕКТА ГЕНЕРАЛЬНОГО ПЛАНА

Процедура согласования проекта генерального плана поселения регламентируется положениями статьи 25 Градостроительного кодекса РФ и Постановлением Правительства РФ от 24.03.2007 № 178 «Об утверждении Положения о порядке согласования проектов схем территориального планирования субъектов Российской Федерации и проектов документов территориального планирования муниципальных образований».

В соответствии с частью 1 статьи 25 Градостроительного кодекса РФ проект генерального плана подлежит согласованию с уполномоченным Правительством Российской Федерации федеральным органом исполнительной власти в порядке, установленном этим органом, в следующих случаях:

1) в соответствии с документами территориального планирования Российской Федерации планируется размещение объектов федерального значения на территориях поселения, городского округа;

2) предусматривается включение в соответствии с указанным проектом в границы населенных пунктов (в том числе образуемых населенных пунктов), входящих в состав поселения, городского округа, земельных участков из земель лесного фонда;

3) на территориях поселения, городского округа находятся особо охраняемые природные территории федерального значения;

4) предусматривается размещение в соответствии с указанным проектом объектов местного значения поселения, городского округа, которые могут оказать негативное воздействие на водные объекты, находящиеся в федеральной собственности.

В силу того, что проект генерального плана поселения не предполагает изменение вышеуказанных границ и размещение объектов капитального строительства местного значения, которые могут оказать негативное воздействие на окружающую среду на указанных землях, территориях и земельных участках, его согласование с федеральными органами государственной власти не требуется.

В соответствии с частью 2 статьи 25 Градостроительного кодекса РФ проект генерального плана подлежит согласованию с высшим исполнительным органом государственной власти субъекта Российской Федерации, в границах которого находится поселение или городской округ, в следующих случаях:

1) в соответствии с документами территориального планирования субъекта Российской Федерации планируется размещение объектов регионального значения на территориях поселения, городского округа;

2) предусматривается в соответствии с указанным проектом включение в границы населенных пунктов (в том числе образуемых населенных пунктов), входящих в состав поселения, городского округа, земельных участков из земель сельскохозяйственного назначения или исключение из границ этих населенных пунктов земельных участков, которые планируется отнести к категории земель сельскохозяйственного назначения;

3) на территориях поселения находятся особо охраняемые природные территории регионального значения.

Поскольку на территории Богородского сельского поселения находятся особо охраняемые природные территории регионального значения и в соответствии с документами территориального планирования Ивановской области на территории поселения планируется размещение объектов регионального значения, данный проект подлежит согласованию с высшим исполнительным органом государственной власти Ивановской области.

В соответствии с частью 3 статьи 25 Градостроительного кодекса РФ проект генерального плана подлежит согласованию с заинтересованными органами местного самоуправления муниципальных образований, имеющих общую границу с поселением, подготовившими проект генерального плана, в целях соблюдения интересов населения муниципальных образований при установлении на их территориях зон с особыми условиями использования территорий в связи с планируемым размещением объектов местного значения поселения, при размещении объектов местного значения, которые могут оказать негативное воздействие на окружающую среду на территориях таких муниципальных образований.

Принимая во внимание, что проект генерального плана поселения не содержит предложений, предполагающих установление зон с особыми условиями использования территорий, зон планируемого размещения объектов капитального строительства местного значения, которые могут оказать негативное воздействие на окружающую среду на территориях муниципальных образований, имеющих общую границу с поселением, его согласование с соответствующими органами местного самоуправления не требуется.

В соответствии с частью 4 статьи 25 Градостроительного кодекса РФ Проект генерального плана поселения подлежит согласованию с органами местного самоуправления муниципального района, в границах которого находится поселение, в следующих случаях:

1) в соответствии с документами территориального планирования муниципального района планируется размещение объектов местного значения муниципального района на территории поселения;

2) на территории поселения находятся особо охраняемые природные территории местного значения муниципального района.

Поскольку в соответствии с п. 4 ст. 14 Федерального закона от 06.10.2003 № 131-ФЗ «Об общих принципах организации местного самоуправления в Российской Федерации» утверждение генерального плана сельского поселения относится к полномочиям органов местного самоуправления муниципального района, в границах которого находится поселение, проект генерального плана поселения не подлежит согласованию с органами местного самоуправления Ивановского муниципального района, в границах которого находится поселение.

Общий вывод: с учетом изложенного, проект внесения изменений в генеральный план Богородского сельского поселения подлежит согласованию с высшим исполнительным органом государственной власти Ивановской области.

Срок согласования проекта генерального плана поселения не может превышать три месяца со дня направления уполномоченным органом местного самоуправления поселения на согласование данного проекта соответствующим органам государственной власти и местного самоуправления. В случае непоступления от указанных органов в установленный срок в орган местного самоуправления поселения заключений на проект генерального плана поселения такой проект считается согласованным с указанными органами.

ОБОСНОВЫВАЮЩЕЕ МАТЕРИАЛЫ
(КАРТА СОВРЕМЕНОГО СОСТОЯНИЯ И КОМПЛЕКСНОЙ ОЦЕНКИ ТЕРРИТОРИИ НАСЕЛЕННЫХ ПУНКТОВ БОГОРОДСКОГО СЕЛЬСКОГО ПОСЕЛЕНИЯ)

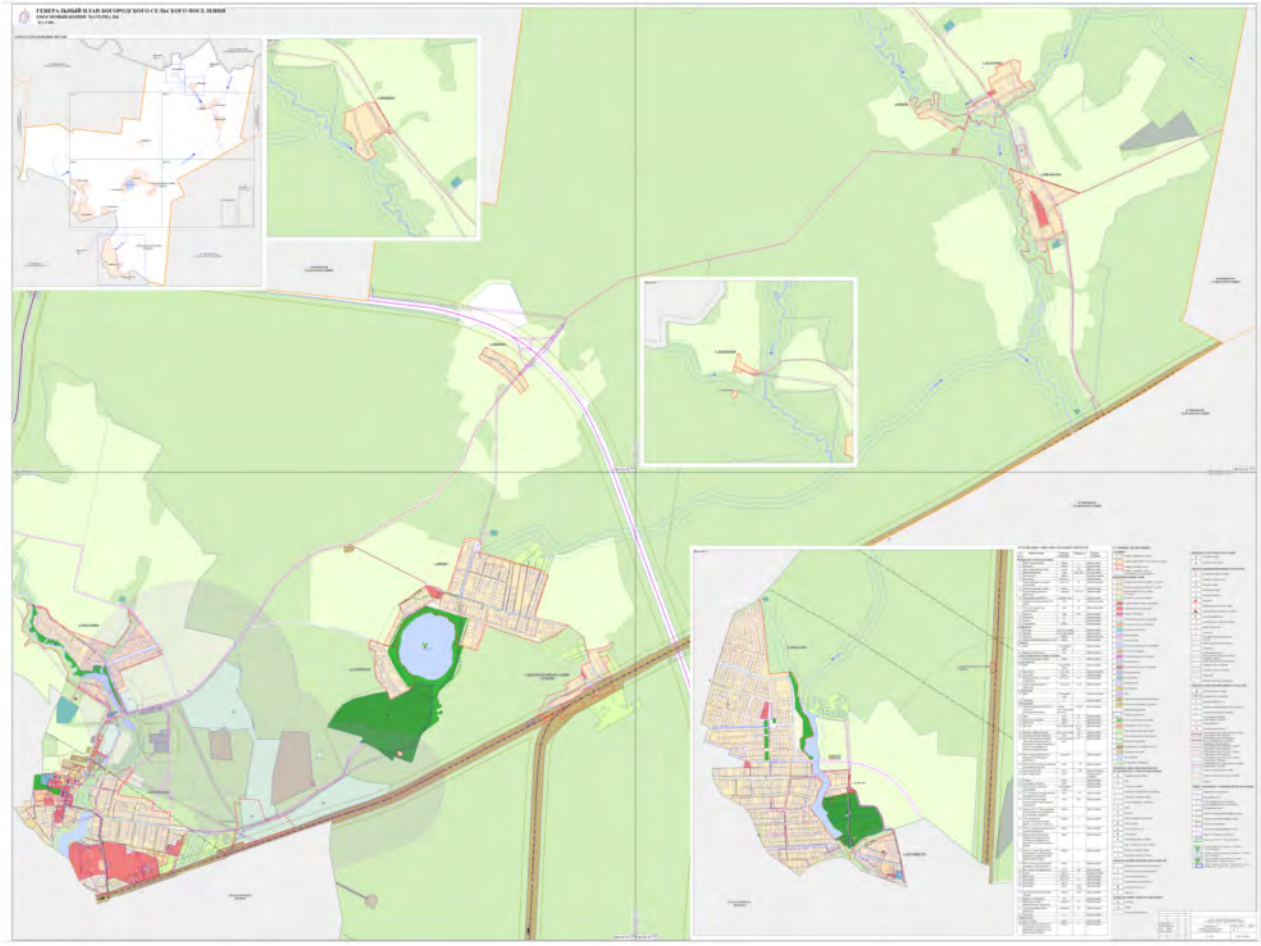

КАРТА ТЕРРИТОРИЙ, ПОДВЕРЖЕННЫХ РИСКУ ВОЗНИКНОВЕНИЯ ЧРЕЗВЫЧАЙНЫХ СИТУАЦИЙ ПРИРОДНОГО И ТЕХНОГЕННОГО ХАРАКТЕРА

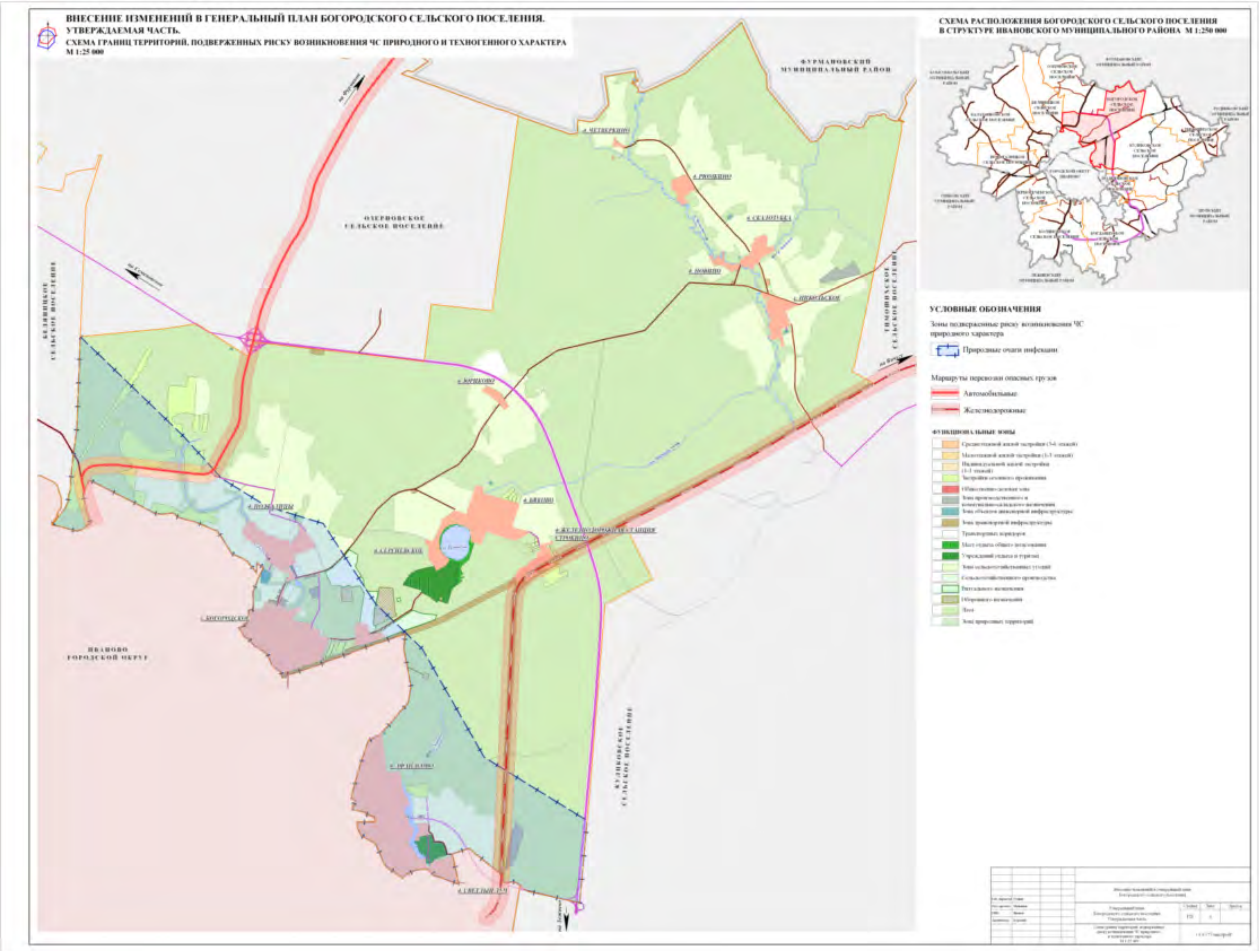

СОДЕРЖАНИЕ

ПОСТАНОВЛЕНИЕ от 21.12.2015 г. № 1644 г. Иваново……...…. 2
Об утверждении административного регламента предоставления муниципальной услуги «Формирование списков граждан, имеющих право на приобретение жилья экономического класса в рамках программы «Жилье для российской семьи» государственной программы Российской Федерации «Обеспечение доступным и комфортным жильем и коммунальными услугами граждан Российской Федерации» (в ред. пост. от 01.12.2016 № 1079, от 10.06.2016 №442)
ПОСТАНОВЛЕНИЕ от 27.11.2017 г. № 2272 г. Иваново…… 15
О внесении изменений в постановление администрации Ивановского муниципального района № 966 от 05.06.2017 года «Об утверждении Порядка предоставления и выплаты денежной компенсации за наем (поднаем) жилых помещений собственникам (нанимателям) жилых помещений подъезда № 1 многоквартирного дома, расположенного по адресу: Ивановский район, с. Михалево, д. 1, признанного аварийным и подлежащим сносу»
ПОСТАНОВЛЕНИЕ от 27.11.2017 г. № 2282 г. Иваново……... 15
Об утверждении Порядка организации целевого направления на обучение выпускников муниципальных общеобразовательных организаций Ивановского муниципального района в высшие учебные заведения Ивановской области по педагогическим специальностям
ПОСТАНОВЛЕНИЕ от 27.11.2017 г. № 2295 г. Иваново…….……..…. 19
Об утверждении проекта планировки территории с проектом межевания территории для строительства газораспределительного трубопровода по адресу: Ивановская область, Ивановский район, д. Прислониха — д. Орьмово Большое — д. Орьмово Малое — с. Железнодорожный, ул. Привокзальная
ПОСТАНОВЛЕНИЕ от 28.11.2017 г. № 2297 г. Иваново…….……..…. 36
О внесении изменений в постановление администрации Ивановского муниципального района № 1420 от 27.07.2017 года «Об утверждении Порядка предоставления и выплаты денежной компенсации за наем (поднаем) жилых помещений собственникам (нанимателям) жилых помещений подъездов № 2 и 3 многоквартирного дома, расположенного по адресу: Ивановский район, с. Михалево, д. 1, признанного аварийным и подлежащим сносу»
ПОСТАНОВЛЕНИЕ от 28.11.2017 г. № 2298 г. Иваново…….…..…… 36
О внесении изменений в постановление администрации Ивановского муниципального района № 2291 от 28.12.2012 года «Об утверждении административного регламента предоставления муниципальной услуги «Социальная поддержка молодых семей в рамках подпрограммы «Обеспечение жильем молодых семей»
ПОСТАНОВЛЕНИЕ от 28.11.2017 г. № 2299 г. Иваново……...…… 37
О внесении изменений в постановление администрации Ивановского муниципального района № 1203 от 30.06.2017 года «Об утверждении административного регламента предоставления муниципальной услуги «Принятие на учет граждан в качестве нуждающихся в жилых помещениях»
ПОСТАНОВЛЕНИЕ от 28.11.2017 г. № 2300 г. Иваново……...……. 38
О внесении изменений в постановление администрации Ивановского муниципального района № 2290 от 28.12.2012 года «Об утверждении административного регламента предоставления муниципальной услуги «Социальная поддержка молодых семей в рамках подпрограммы «Государственная и муниципальная поддержка граждан в сфере ипотечного жилищного кредитования»
ПОСТАНОВЛЕНИЕ от 28.11.2017 г. № 2301 г. Иваново……..……..…. 38
О внесении изменений в постановление администрации Ивановского муниципального района № 171 от 14.02.2017 года «Об утверждении Порядка предоставления единовременной денежной выплаты гражданам, утратившим жилое помещение в результате пожара или иной чрезвычайной ситуации»
ПОСТАНОВЛЕНИЕ от 28.11.2017 г. № 2302 г. Иваново…… 39
О внесении изменений в постановление администрации Ивановского муниципального района № 445 от 10.06.2016 года «Об утверждении административного регламента предоставления муниципальной услуги «Предоставление малоимущим гражданам, нуждающимся в улучшении жилищных условий, жилого помещения муниципального жилищного фонда по договору социального найма»
ПОСТАНОВЛЕНИЕ от 28.11.2017 г. № 2303 г. Иваново…… 40
О внесении изменений в постановление администрации Ивановского муниципального района № 1644 от 21.12.2015 года «Об утверждении административного регламента предоставления муниципальной услуги «Формирование списков граждан, имеющих право на приобретение жилья экономического класса в рамках программы «Жилье для российской семьи» государственной программы Российской Федерации «Обеспечение доступным и комфортным жильем и коммунальными ресурсами граждан Российской Федерации»

ПОСТАНОВЛЕНИЕ от 28.11.2017 г. № 2307 г. Иваново……...…. 40
О внесении изменений в Постановление администрации Ивановского муниципального района от 17.10.2017 г. № 895 «Об утверждении Положения о порядке уведомления муниципальными служащими администрации Ивановского муниципального района о возникшем конфликте интересов или возможности его возникновения»
ПОСТАНОВЛЕНИЕ от 28.11.2017 г. № 2308 г. Иваново…… 41
О внесении изменений в постановление администрации Ивановского муниципального района от 29.10.2013 г. № 1744 «Об утверждении муниципальной программы «Социальная поддержка граждан на территории Ивановского муниципального района»
ПОСТАНОВЛЕНИЕ от 28.11.2017 г. № 2309 г. Иваново…… 50
О внесении изменений в Постановление администрации Ивановского муниципального района от 28.06.2017 г. № 1189 «Об утверждении перечня видов муниципального контроля и органов местного самоуправления, уполномоченных на их осуществление на территории Ивановского муниципального района»
ПОСТАНОВЛЕНИЕ от 01.12.2017 г. № 2317 г. Иваново……...……. 53
О внесении изменений в постановление администрации Ивановского муниципального района от 30.12.2016 № 1266 «Об утверждении административного регламента предоставления муниципальной услуги «Предоставление земельного участка, находящегося в государственной неразграниченной и в муниципальной собственности, свободного от застройки, без проведения торгов (в собственность, аренду, постоянное (бессрочное) пользование, безвозмездное пользование)»
ПОСТАНОВЛЕНИЕ от 04.12.2017 г. № 2335 г. Иваново…… 54
О внесении изменений в постановление администрации Ивановского муниципального района от 29.10.2013 года № 1739 «Об утверждении муниципальной программы «Экономическое развитие Ивановского муниципального района»
ПОСТАНОВЛЕНИЕ от 05.12.2017 г. № 2351 г. Иваново……...……. 75
О внесении изменений в отдельные нормативно-правовые акты администрации Ивановского муниципального района
ПОСТАНОВЛЕНИЕ от 11.12.2017 г. № 2394 г. Иваново…… 76
Об утверждении проекта планировки территории с проектом межевания территории в его составе для строительства линейного объекта: «Распределительный газопровод высокого давления II категории от газопровода на д. Крюково до д. Конохово Ивановского района Ивановской области»
ПОСТАНОВЛЕНИЕ от 14.12.2017 г. № 2446 г. Иваново…… 89
Об утверждении проекта планировки территории для строительства линейного объекта – подземного газопровода высокого и низкого давления для газификации жилых домов в районе д. Пещеры Коляновского сельского поселения Ивановского района Ивановской области
ПОСТАНОВЛЕНИЕ от 14.12.2017 г. № 2448 г. Иваново…… 97
Об утверждении проекта планировки территории с проектом межевания в его составе в границах территориальной зоны ПР-2 «Зона коммунально-складского назначения» в 1,3 км южнее с. Ново-Талицы Ивановского района Ивановская области
ПОСТАНОВЛЕНИЕ от 14.12.2017 г. № 2449 г. Иваново……...……. 120
Об утверждении проекта планировки территории с проектом межевания территории в его составе для строительства линейного объекта – газопровода среднего давления для газификации нежилого здания по адресу: Ивановская область, Ивановский район, д. Коляново, ул. Рябиновая, 7-В
ПОСТАНОВЛЕНИЕ от 14.12.2017 г. № 2450 г. Иваново…… 135
Об утверждении проекта внесения изменений в утвержденную документацию по планировке территории для строительства линейного объекта — газопровода среднего и низкого давления по адресу: Ивановская область, Ивановский район, д. Афанасово, ул. Успенская и ул. Солнечная
ПОСТАНОВЛЕНИЕ от 14.12.2017 г. № 2451 г. Иваново……...……. 162
Об утверждении проекта планировки территории для строительства внутриквартального газопровода на земельном участке с кадастровым номером 37:05:010910:960, расположенном по адресу: Ивановская область, Ивановский район, д. Хребтово
АУКЦИОННАЯ ДОКУМЕНТАЦИЯ……...…… 168
На право заключения договора аренды земельного участка, находящегося в государственной неразграниченной собственности, расположенного по адресу: Ивановская область, Ивановский район, д. Афанасово (индивидуальное жилищное строительство)
АУКЦИОННАЯ ДОКУМЕНТАЦИЯ……...…… 177
На право заключения договора аренды земельного участка, находящегося в государственной неразграниченной собственности, расположенного по адресу: Ивановская область, Ивановский район, с. Озерный (для ведения личного подсобного хозяйства)
АУКЦИОННАЯ ДОКУМЕНТАЦИЯ……...…… 186
По продаже земельного участка, находящегося в государственной неразграниченной собственности, расположенного по адресу: Ивановская область, Ивановский район, с. Озерный, ул. Колхозная (для ведения личного подсобного хозяйства)

ЗАКЛЮЧЕНИЕ от 03.11.2017 г. …… 194
О результатах публичных слушаний по проекту планировки территории с проектом межевания территории для строительства газораспределительного трубопровода по адресу: Ивановская область, Ивановский район, д. Прислониха — д. Орьмово Большое — д. Орьмово Малое — с. Железнодорожный, ул. Привокзальная
ЗАКЛЮЧЕНИЕ от 23.11.2017 г. …… 196
О результатах публичных слушаний по проекту планировки территории для строительства линейного объекта – подземного газопровода высокого и низкого давления для газификации жилых домов в районе д. Пещеры Коляновского сельского поселения Ивановского района Ивановской области
ЗАКЛЮЧЕНИЕ от 30.11.2017 г. ……...……. 199
О результатах публичных слушаний по проекту внесения изменений в утвержденную документацию по планировке территории для строительства линейного объекта — газопровода среднего и низкого давления по адресу: Ивановская область, Ивановский район, д. Афанасово, ул. Успенская и ул. Солнечная
ЗАКЛЮЧЕНИЕ от 30.11.2017 г. …… 201
О результатах публичных слушаний по проекту планировки территории с проектом межевания территории в его составе для строительства линейного объекта – газопровода среднего давления для газификации нежилого здания по адресу: Ивановская область, Ивановский район, д. Коляново, ул. Рябиновая, 7-В
ЗАКЛЮЧЕНИЕ от 01.12.2017 г. …… 203
О результатах публичных слушаний по вопросу предоставления разрешения на отклонение от предельных параметров разрешенного строительства объекта капитального строительства на земельном участке с кадастровым номером 37:05:011122:271, расположенном по адресу: Ивановская область, Ивановский район, в 50 м севернее с. Михалево
ЗАКЛЮЧЕНИЕ от 01.12.2017 г. …… 207
О результатах публичных слушаний по вопросу предоставления разрешения на отклонение от предельных параметров разрешенного строительства объекта капитального строительства на земельном участке с кадастровым номером 37:05:030560:258, расположенном по адресу: Ивановская область, Ивановский район, в районе д. Дерябиха
ЗАКЛЮЧЕНИЕ от 01.12.2017 г. ……...……. 210
О результатах публичных слушаний по вопросу предоставления разрешения на отклонение от предельных параметров разрешенного строительства объекта капитального строительства на земельном участке с кадастровым номером 37:05:010433:233, расположенном по адресу: Ивановская область, Ивановский район, д. Шуринцево, ул. 2-я Западная, д. 25
ЗАКЛЮЧЕНИЕ от 05.12.2017 г. ……...……. 213
О результатах публичных слушаний по проекту планировки территории с проектом межевания территории в его составе для строительства линейного объекта: «Распределительный газопровод высокого давления II категории от газопровода на д. Крюково до д. Конохово Ивановского района Ивановской области»
ЗАКЛЮЧЕНИЕ от 08.12.2017 г. …… 218
О результатах публичных слушаний по проекту внесения изменений в Генеральный план Балахонковского сельского поселения, состоявшихся 06.12.2017
ЗАКЛЮЧЕНИЕ от 08.12.2017 г. ……...……. 220
О результатах публичных слушаний по проекту «О внесении изменений в Правила землепользования и застройки Балахонковского сельского поселения», состоявшихся 06.12.2017
ЗАКЛЮЧЕНИЕ от 08.12.2017 г. ……...……. 223
О результатах публичных слушаний по проекту внесения изменений в Генеральный план Богданихского сельского поселения, состоявшихся 06.12.2017
ЗАКЛЮЧЕНИЕ от 08.12.2017 г. …… 225
О результатах публичных слушаний публичных слушаний по проекту «О внесении изменений в Правила землепользования и застройки Богданихского сельского поселения»
ЗАКЛЮЧЕНИЕ от 07.12.2017 г. …… 228
О результатах публичных слушаний по проекту внесения изменений в Генеральный план Богородского сельского поселения, состоявшихся 07.12.2017
ЗАКЛЮЧЕНИЕ от 07.12.2017 г. …… 231
О результатах публичных слушаний по проекту «О внесении изменений в Правила землепользования и застройки Богородского сельского поселения», состоявшихся 07.12.2017
ЗАКЛЮЧЕНИЕ от 08.12.2017 г. ……...……. 234
О результатах публичных слушаний по проекту внесения изменений в Генеральный план Новоталицкого сельского поселения, состоявшихся 07.12.2017
ЗАКЛЮЧЕНИЕ от 08.12.2017 г. ……...……. 237
О результатах публичных слушаний по проекту «О внесении изменений в Правила землепользования и застройки Новоталицкого сельского поселения», состоявшихся 07.12.2017

ЗАКЛЮЧЕНИЕ от 06.12.2017 г. …… 240
О результатах публичных слушаний по проекту «О внесении изменений в Правила землепользования и застройки Беляницкого сельского поселения», состоявшихся 06.12.2017
ЗАКЛЮЧЕНИЕ от 07.12.2017 г. …… 243
О результатах публичных слушаний по проекту «О внесении изменений в Правила землепользования и застройки Коляновского сельского поселения», состоявшихся 07.12.2017
РЕШЕНИЕ от 08.12.2017 г. № 323 г. Иваново ……..…… 245
О бюджете Ивановского муниципального района на 2018 год и на плановый период 2019 и 2020 годов
РЕШЕНИЕ от 08.12.2017 г. № 324 г. Иваново ……..…… 386
О внесении изменений в решение Совета Ивановского муниципального района от 09.12.2016 № 167 «О бюджете Ивановского муниципального района на 2017 год и на плановый период 2018 и 2019 годов»
РЕШЕНИЕ от 08.12.2017 г. № 326 г. Иваново ……...…….. 443
О внесении изменений и дополнений в решение Совета Ивановского муниципального района от 26.03.2015 №621 «Об утверждении Положения о Контрольно-счетной палате Ивановского муниципального района»
РЕШЕНИЕ от 08.12.2017 г. № 329 г. Иваново ……..…… 444
Об утверждении генерального плана Богородского сельского поселения

УЧРЕДИТЕЛИ

Совет Ивановского муниципального района
Администрация Ивановского муниципального района
Балахонковское сельское поселение
Беляницкое сельское поселение
Богданихское сельское поселение
Богородское сельское поселение
Коляновское сельское поселение
Куликовское сельское поселение
Новоталицкое сельское поселение
Озерновское сельское поселение
Подвязновское сельское поселение
Тимошихское сельское поселение
Чернореченское сельское поселение

Отпечатано в ООО «Городская типография»
г. Иваново, ул. Танкиста Белороссова, д. 28.
ИНН3702706586 Заказ № ____. Тираж 56.
Дата выхода в печать 20.12.2017 г.